

HEFT 111

LANDESHAUPTSTADT MAGDEBURG
AMT FÜR STATISTIK, WAHLEN UND DIGITALISIERUNG
MAGDEBURGER STATISTISCHE BLÄTTER

STATISTISCHES JAHRBUCH 2021

MAGDEBURGER STATISTIK

Statistisches Jahrbuch 2021

Landeshauptstadt Magdeburg

Magdeburger Statistische Blätter
Heft 111

Herausgegeben vom Amt für Statistik,
Wahlen und Digitalisierung
Landeshauptstadt Magdeburg
Postanschrift: 39090 Magdeburg
Hausanschrift: Julius-Bremer-Straße 10, 39104 Magdeburg

Tel.: 0391 540 2808, Fax: 0391 540 2807
<http://www.magdeburg.de>
E-Mail: statistik@magdeburg.de
Titelbild: Urheberrechte - Harald Wypior

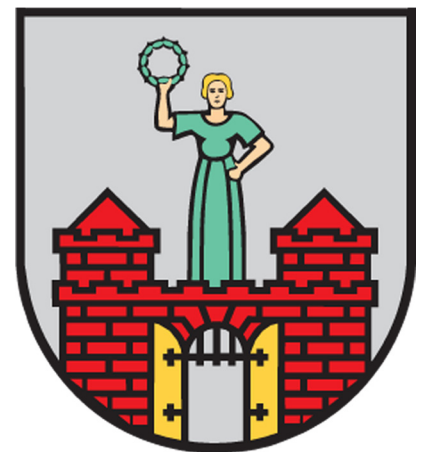

 | ottostadt
magdeburg

Erläuterungen

Zahlenangaben sind ggf. in der letzten Stelle gerundet.

0	Zahl ist kleiner als die Hälfte der verwendeten Einheit
P	vorläufiger Wert
R	Zahl wurde berichtigt
S	geschätzte Zahl
-	Zahl ist gleich Null
.	Angabe lag nicht vor, ist nicht sinnvoll oder kann aus Gründen der statistischen Geheimhaltung bzw. Genauigkeit nicht veröffentlicht werden
davon	Aufgliederung der Gesamtsumme in Einzelpositionen
darunter	ausgewählte Einzelposition

Abweichungen in den Summen sind auf das Runden der Einzelpositionen zurückzuführen.

Alle Tabellen ohne Quellenangaben beruhen auf den Daten der Ämter der Stadtverwaltung.

Im gesamten Jahrbuch können geschlechtsspezifische Begriffe verwendet werden, um den Textfluss zu erleichtern und die Lesbarkeit zu verbessern. Wann immer ein geschlechtsspezifischer Begriff verwendet wird, soll er als auf alle Geschlechter bezogen verstanden werden, sofern nicht ausdrücklich auf etwas anderes hingewiesen wird.

Hinweise zum Urheberrecht

Alle Veröffentlichungen oder Daten des Amtes für Statistik, Wahlen und demografischer Stadtentwicklung der Landeshauptstadt Magdeburg sind Werke im Sinne des § 2 Urheberrechtsgesetz. Die Vervielfältigung, Verwendung und/oder Verbreitung von Veröffentlichungen oder Daten unabhängig welchen Mediums (Print, Datenträger, Datei etc.) - auch auszugsweise - ist nur mit Quellenangabe gestattet.

Es bedarf der vorherigen Genehmigung bei Nutzung für gewerbliche Zwecke, bei entgeltlicher Verbreitung, bei Weitergabe an Dritte sowie bei der Weiterverbreitung über elektronische Systeme und/oder Datenträger. Sofern in den veröffentlichten Daten auf das Vorhandensein von Copyrighten Dritter hingewiesen wird, sind deren ausgewiesene Copyrightbestimmungen zu wahren. Alle übrigen Rechte bleiben vorbehalten.

Inhaltsverzeichnis

Kapitel 1

Geographie und Wetter	9
Geographische Angaben der Stadt Magdeburg	10
Flächenangaben	14
Die Elbe im Stadtgebiet Magdeburg	18
Witterung in Magdeburg	20

Kapitel 2

Stadtgebiet und Bevölkerung	23
Vorbemerkungen	24
Bevölkerung mit Hauptwohnsitz	26
Bevölkerungsentwicklung	29
Haushalte	38
Bevölkerungsbewegung	39
Kleinräumige Bevölkerungsstrukturen	49
Ausländische Bevölkerung	59
Bevölkerung in Sachsen-Anhalt	63

Kapitel 3

Gesundheit und Soziales	71
Krankenhäuser	72
Ärzte, Zahnärzte/Kieferorthopäden	74
Apotheken in Magdeburg	75
Alten-Service-Zentren/Offene Treffs für Senioren	75
Gesundheits- und Veterinäramt	76
Meldepflichtige übertragbare Krankheiten	81
Pflegebedürftige in Magdeburg	83
Rettungsdienst	85
Altenpflege- und Behinderteneinrichtungen	87
Soziales	88
Jugendamt	92

Kapitel 4

Bildung und Kultur	96
Schulwesen	97
Kindertageseinrichtungen	100
Hochschulen	101
Volkshochschule Magdeburg	113
Konservatorium Georg-Philipp-Telemann	114
Museen	115
Stadtbibliothek	116
Stadtarchiv	117
Zoologischer Garten	118
Gruson-Gewächshäuser	119
Literaturhaus	119
Theater, Konzerthalle, Gesellschaftshaus	120

Kapitel 5

Bautätigkeit und Wohnen	122
Vorbemerkungen	123
Wohnungs- und Gebäudebestand	124
Eigenheime	131
Baugenehmigungen	132
Baufertigstellungen	136
Abbruch von Gebäuden und Wohnraum	143
Wohngeld	145

Inhaltsverzeichnis

Kapitel 6

Wirtschaft und Arbeitsmarkt	148
Gewerbeanmeldungen und Gewerbeabmeldungen	149
Unternehmen der IHK	152
Handwerk in Magdeburg	155
Handwerkszählung	159
Bergbau und Gewinnung von Steinen und Erden; Verarbeitendes Gewerbe	161
Baugewerbe	170
Mikrozensus	178
Erwerbstätige am Arbeitsort Magdeburg	184
Sozialversicherungspflichtig Beschäftigte	188
Arbeitsmarkt	205
Arbeitsmarkt- und Sozialdaten nach Stadtteilen	211
Ausbildungsverhältnisse im Handwerk	223
Ausbildungsverhältnisse im Bereich der IHK	227
Preise und Preisindizes	230
Bruttowertschöpfung und Bruttoinlandsprodukt in Magdeburg	241
Umsatzsteuerpflichtige Lieferungen und Leistungen	243
Landwirtschaft	245
Messen und Märkte	246
Verbraucherzentrale Sachsen-Anhalt e.V.	248

Kapitel 7

Verkehr	250
Individualverkehr	251
Straßen- und Verkehrsanlagen	255
Unfallgeschehen in der Stadt Magdeburg	256
Öffentlicher Personennahverkehr	263
Weißer Flotte	268
Magdeburger Häfen	270
Schiffsverkehr im Bereich des Magdeburger Wasserstraßenkreuzes	273
Schiffshebewerk Magdeburg-Rothensee	276
Deutsche Bahn AG in Magdeburg	276

Kapitel 8

Energie und Umwelt	277
Versorgung mit Strom, Wärme, Erdgas und Wasser	278
Abfallentsorgung in der Stadt Magdeburg	290
Luftverunreinigungen im Raum Magdeburg	292
Öffentliches Grün	298
Kinderspiel- und Freizeitflächen	299
Bestattungswesen in der Stadt	299
Schutzobjekte im Stadtkreis Magdeburg	300
Pflanzen- und Tierarten	204

Kapitel 9	
Erholung, Sport und Fremdenverkehr	307
Bäder und Saunen	308
Sport	310
Fremdenverkehrsstatistik	311
Kapitel 10	
Öffentliche Ordnung	313
Kriminalitätsstatistik	314
Gerichtsbarkeit	318
Insolvenzen	319
Ordnungswidrigkeiten	322
Feuerwehr	324
Veterinärwesen und Lebensmittelüberwachung	328
Jagd- und Fischereiwesen	330
Hunde	331
Kapitel 11	
Kommunale Finanzen und Verwaltung	333
Einzahlungen und Auszahlungen	334
Steuersätze	335
Steuereinnahmen	336
Schuldenstand	337
Realsteuervergleich	338
Sozialaufwendungen	341
Index	342

Kapitel 1

Geographie und

Wetter



Geographische Angaben

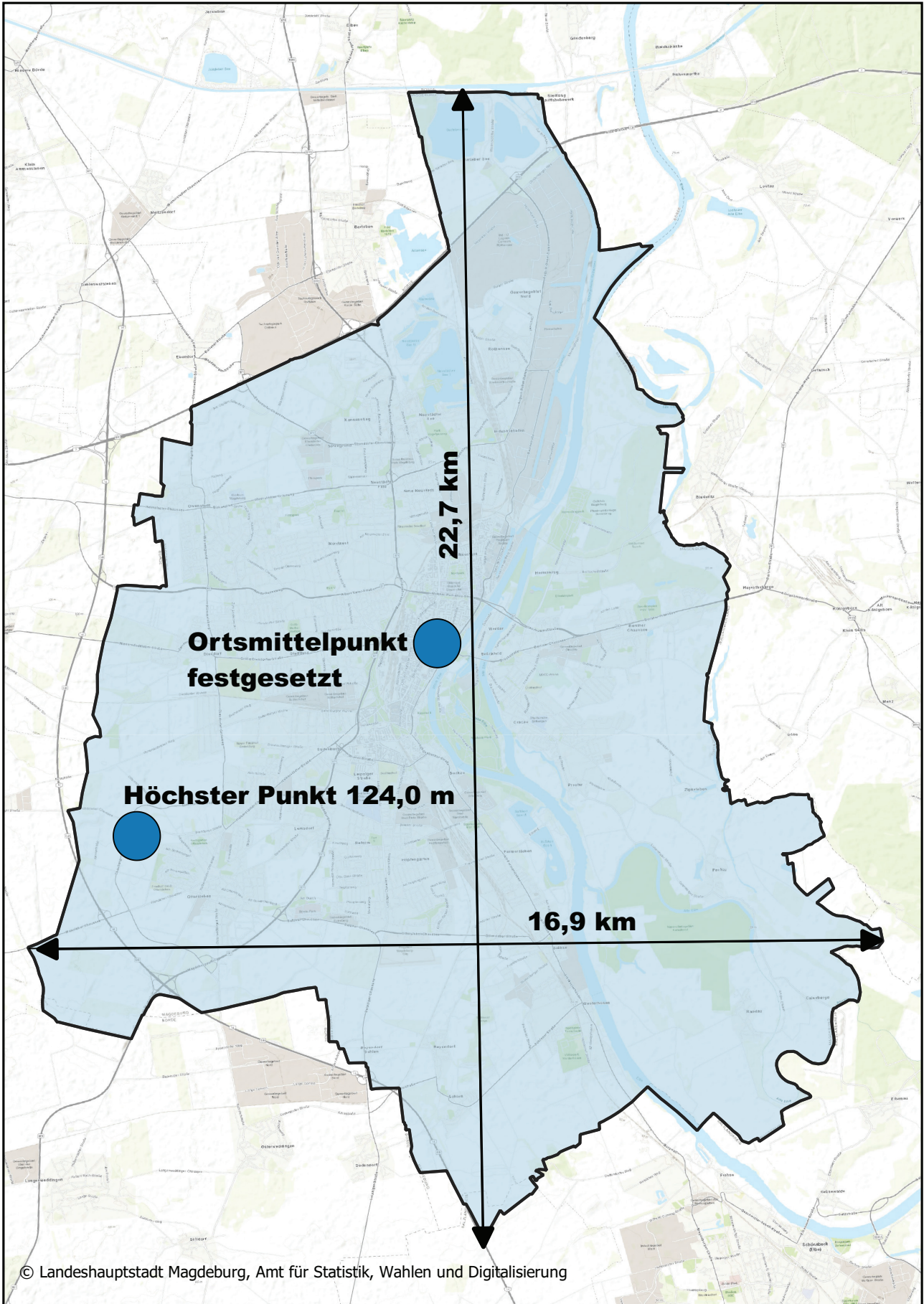

Gliederung des Stadtgebietes nach Stadtteilen

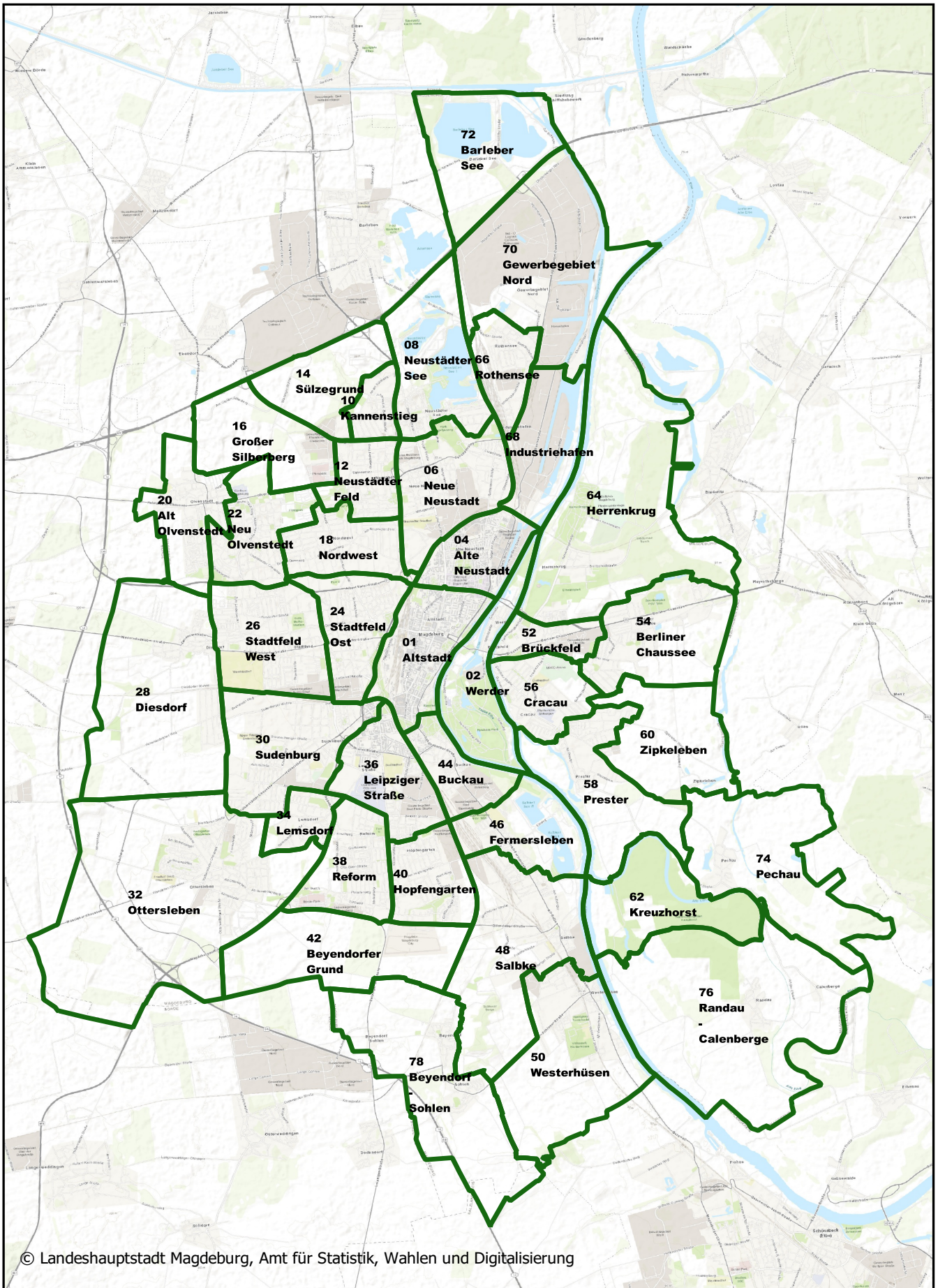

Gliederung des Stadtgebietes nach Statistischen Bezirken

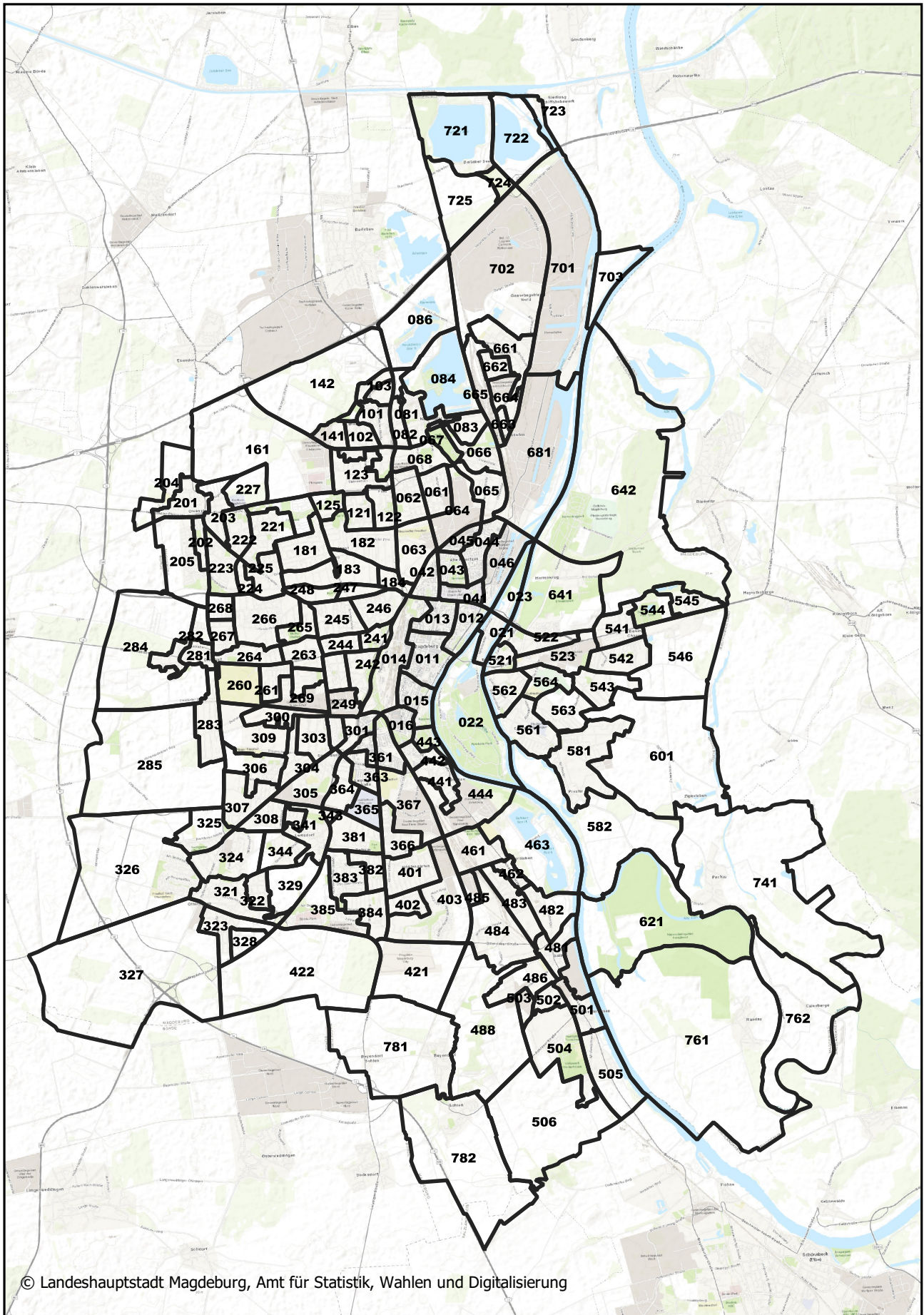

Geographische Angaben der Stadt Magdeburg

(Stand: 31.12.2020)

Geographische Lage: Ortsmittelpunkt festgesetzt: Fußpunkt der nördlichen Domspitze	11 Grad 38 Minuten 8 Sekunden östliche Länge 52 Grad 7 Minuten 35 Sekunden nördliche Breite		
Geodätischer Ortsmittelpunkt im Stadtpark Rotehorn nahe Aussichtsturm (Flächenschwerpunkt in den Stadtgrenzen des Jahres 2007)	11 Grad 38 Minuten 30 Sekunden östliche Länge 52 Grad 7 Minuten 0 Sekunden nördliche Breite		
Abweichung der Ortszeit gegenüber MEZ	- 13 Minuten 27 Sekunden		
Höhenlagen:	Höhe des Bezugspunktes	56,2	m DHHN2016 ⁵⁾
	höchster natürlicher Punkt der Erdoberfläche: am "Lausehoch" südlich der Hängelsberge, unmittelbar an der westlichen Stadtgrenze	124,0	m DHHN2016 ⁵⁾
	niedrigster Punkt: Uferlinie des Barleber See II	40,8	m DHHN2016 ⁵⁾
Nullpunkt des Strombrückenpegels der Elbe:		39,99	m DHHN2016 ⁵⁾
Flusslänge der Elbe:	Stromelbe	21,1	km
	Elbabstieg	5,2	km
	Alte Elbe	5,3	km
Gebietsfläche: ¹⁾	insgesamt	201,84	qkm
Größte Ausdehnung: Nord-Süd		22,7	km
Ost-West		16,9	km
Länge der Stadtgrenze einschl. Exklaven ²⁾		91,1	km
davon zum Landkreis: ³⁾	Jerichower Land	27,1	km
	Salzlandkreis	18,3	km
	Bördekreis	45,7	km
Ausgewählte Bauwerke und ihre Höhen:	Dom ²⁾	100,6	m
	Kloster "Unser Lieben Frauen"	43,9	m
	Johanniskirche	62,0	m
	Rathaus (Turmspitze)	30,0	m
	Lukasturm (Lukasklause)	22,0	m
	Sebastianskirche	ca. 44,0	m
	Walloner Kirche	ca. 40,0	m
	Petrikirche	34,0	m
	Magdalenenkapelle	32,0	m
	Nicolaikirche	26,0	m
	Albinmüllerturm (Aussichtsturm Stadtpark)	60,0	m
	Jahrtausendturm	60,0	m
	Schiffshebewerk		
	Überwindung eines Höhenunterschiedes von	ca. 16,0	m
	Schwimmerlänge	36,0	m
	Schwimmerschachttiefe	60,0	m
	Trog	85,0	m x 12,0 m
	Sparschleuse Rothensee (Inbetriebnahme 21.05.2001)		
	Hubhöhe	bis 18,5	m
	Länge	190,0	m
Ausgewählte Ausflugsziele und ihre Flächen:	Zoologischer Garten	28,0	ha
	darunter: für Besucher zugänglich	17,5	ha
	Stadtpark Rotehorn	200,0	ha
	Elbauenpark	72,0	ha
	Herrenkrug	86,0	ha
	Naturschutzgebiet Kreuzhorst	282,0	ha
Ausgewählte Seen und ihre Flächen: ⁴⁾	Barleber See I	103,0	ha
	Barleber See II	71,9	ha
	Neustädter See I	83,4	ha
	Neustädter See II	27,0	ha
	Alte Elbe (am Zuwachs)	12,1	ha
	Salbker See I	32,6	ha
	Salbker See II	19,1	ha
	Pechauer See	8,5	ha
	Adolf-Mittag-See	3,8	ha

¹⁾ diese Angabe beruht auf der aktuellen Kartenbasis der Topographischen Stadtkarte im Maßstab 1 : 10000 des Fachbereichs Vermessungsamt und Baurecht

²⁾ Quelle: FB 62 Vermessungsamt und Baurecht

³⁾ Landkreise nach Gebietsreform ab 01.07.2007

⁴⁾ einschließlich Uferbereiche

⁵⁾ DHHN2016 - Deutsche Haupthöhennetz

1 Geographie und Wetter

Flächenangaben

Flächenangaben der tatsächlichen Nutzung basierend auf der Erfassung und Fortbeschreibung des Landesamtes für Vermessung und Geoinformation Sachsen-Anhalt

(Stand: 31.12.2020)

Jährlich werden für die Landeshauptstadt Magdeburg Flächennutzungsdaten des Liegenschaftskatasters des Landesamtes für Vermessung und Geoinformation Magdeburg statistisch erhoben. Der Nachweis der tatsächlichen Nutzung, d. h. die Nutzung der Bodenfläche oder des Bodens selbst bspw. Gebäude oder Abbau ist flächendeckend für jedes Flurstück erfolgt. Bis zum Jahr 2013 erfolgte die Auswertung aus dem Automatischen Liegenschaftsbuch (ALB). Ab dem Jahr 2014 wurde dieses nun vom Amtlichen Liegenschaftskataster-Informationssystem (ALKIS®) abgelöst. Im ALKIS® – dem Amtlichen Liegenschaftskataster-Informationssystem – werden die Daten der bisherigen technischen Verfahren ALB (Sachdaten) und ALK (grafische Daten) einschließlich der Vermessungszahlen zusammengeführt. Es beinhaltet ein bundeseinheitliches, objektbasiertes Konzept zur Haltung (Führung) und Übertragung der Daten des Liegenschaftskatasters. Im Verfahren ALKIS® erfolgt die Datenhaltung mit Metadaten und Historienführung. Tatsächliche Nutzungen werden zu Gruppen zusammengefasst und innerhalb dieser differenziert unterschieden. Die Gruppendifinition ist nachfolgend aufgeführt. Bei der Unterscheidung der tatsächlichen Nutzung innerhalb der Gruppen ist zu beachten, dass bei Vorliegen unterschiedlicher Nutzungen in mehreren Ebenen die ebenerdig vorherrschende tatsächliche Nutzung maßgeblich ist.

Nutzungsartenbereich	Begriffsbestimmung
<p>Siedlung</p> <p>darunter: Wohnbaufläche</p> <p>Industrie- und Gewerbefläche</p> <p>Halde</p> <p>Tagebau, Grube, Steinbruch</p> <p>Fläche gemischter Nutzung</p> <p>Fläche besonderer funktionaler Prägung</p> <p>Sport-, Freizeit- und Erholungsfläche</p> <p>Friedhof</p>	<p>beinhaltet die bebauten und nicht bebauten Flächen, die durch die Ansiedlung von Menschen geprägt sind oder zur Ansiedlung beitragen.</p> <p>ist eine baulich geprägte Fläche einschließlich der mit ihr im Zusammenhang stehenden Freiflächen (z. B. Vorgärten, Ziergärten, Zufahrten, Stellplätze), die ausschließlich oder vorwiegend dem Wohnen dient.</p> <p>Industrie- und Gewerbefläche ist eine Fläche, die vorwiegend industriellen oder gewerblichen Zwecken dient. Hierzu gehören auch Flächen für Handel und Dienstleistungen, Flächen zur Ver- und Entsorgung.</p> <p>Halde ist eine Fläche, auf der Material langfristig gelagert wird.</p> <p>ist eine Fläche, auf der oberirdisch Bodenmaterial abgebaut wird.</p> <p>ist eine bebaute Fläche einschließlich der mit ihr im Zusammenhang stehenden Freifläche (Hofraumfläche, Hausgarten), auf der keine Art der baulichen Nutzung vorherrscht. Solche Flächen sind insbesondere ländlich-dörflich geprägte Flächen mit land- und forstwirtschaftlichen Betrieben, Wohngebäuden u. a. sowie städtisch geprägte Kerngebiete mit Handelsbetrieben und zentralen Einrichtungen für Wirtschaft und Verwaltung.</p> <p>ist eine baulich geprägte Fläche einschließlich der mit ihr im Zusammenhang stehenden Freifläche, auf denen vorwiegend Gebäude und/oder Anlagen zur Erfüllung öffentlicher Zwecke oder historische Anlagen vorhanden sind (z. B. Parkflächen, Historische Anlagen).</p> <p>ist eine baulich geprägte Fläche einschließlich der mit ihr im Zusammenhang stehenden Freifläche, die der Ausübung von Sportarten, der Freizeitgestaltung oder der Erholung dient (z. B. Zoo, Sportanlagen, Campingplätze, Grünanlagen).</p> <p>ist eine Fläche, die zur Bestattung dient oder gedient hat, sofern die Zuordnung zu Grünanlage nicht zutreffender ist. Friedwälder werden der Nutzungsart „Wald“ zugeordnet.</p>
<p>Verkehr</p>	<p>Der Nutzungsartenbereich Verkehr enthält die bebauten und nicht bebauten Flächen, die dem Verkehr dienen. Hierzu gehören: Straßenverkehr, Weg, Platz, Bahnverkehr, Flugverkehr sowie der Schiffsverkehr.</p>
<p>Vegetation</p> <p>darunter: Landwirtschaft</p> <p>Wald</p> <p>Gehölz</p> <p>Heide</p> <p>Sumpf</p> <p>Unland</p>	<p>Der Nutzungsartenbereich Vegetation umfasst die Flächen außerhalb der Ansiedlungen, die durch land- oder forstwirtschaftliche Nutzung, durch natürlichen Bewuchs oder dessen Fehlen geprägt werden.</p> <p>ist eine Fläche für den Anbau von Feldfrüchten sowie eine Fläche, die beweidet und gemäht werden kann, einschließlich der mit besonderen Pflanzen angebauten Flächen.</p> <p>Wald ist eine Fläche, die mit Forstpflanzen (Waldbäume und Waldsträucher) bestockt ist.</p> <p>ist eine Fläche, die mit einzelnen Bäumen, Baumgruppen, Büschen, Hecken und Sträuchern bestockt ist.</p> <p>Heide ist eine meist sandige Fläche mit typischen Sträuchern, Gräsern und geringwertigem Baumbestand.</p> <p>Sumpf ist ein wassergesättigtes, zeitweise unter Wasser stehendes Gelände.</p> <p>Unland, Vegetationslose Fläche ist eine Fläche ohne nennenswerten Bewuchs auf Grund besonderer Bodenbeschaffenheit, wie z. B. nicht aus dem Gelände relief herausragende Felspartien, Sand- oder Eisflächen.</p>
<p>Gewässer</p>	<p>Der Nutzungsartenbereich Gewässer umfasst die mit Wasser bedeckten Flächen. Folgende Nutzungsarten gehören dazu: Fluss, Kanal, Graben, Bach, Hafenbecken, Stehende Gewässer wie See und Teich, Meer</p>

Flächenangaben der tatsächlichen Nutzung basierend auf der Erfassung und Fortschreibung des Landesamtes für Vermessung und Geoinformation Sachsen-Anhalt (Fortsetzung)

(Stand: 31.12.2020)

Siedlung	7389.50	ha
Fläche besonderer funktionaler Prägung	610.90	ha
Wohnbaufläche	2098.62	ha
Industrie- und Gewerbefläche	1545.93	ha
dar. Handel und Dienstleistungen	668.03	ha
Industrie und Gewerbe	864.42	ha
Austellung, Messe	3.33	ha
Versorgungsanlage	69.23	ha
Halde	7.06	ha
Entsorgung	76.99	ha
Tagebau, Grube, Steinbruch	35.24	ha
Fläche mit gemischter Nutzung	280.89	ha
dar. Gebäude- und Freifläche, Mischnutzung mit Wohnen	230.17	ha
Gebäude- und Freifläche, Land- und Forstwirtschaft	36.60	ha
Sport-, Freizeit- und Erholungsfläche	2527.41	ha
dar. Grünanlage	2049.67	ha
Wochenend- und Ferienhausfläche	5.77	ha
Campingplatz	20.57	ha
Friedhof	137.23	ha
Verkehr	2135.93	ha
Straßenverkehr	1331.70	ha
Weg	190.95	ha
Platz	144.61	ha
Bahnverkehr	349.47	ha
Flugverkehr	69.75	ha
Schiffsverkehr	49.45	ha
Vegetation	9168.28	ha
Landwirtschaft	7410.59	ha
Wald	854.64	ha
Gehölz	888.33	ha
Sumpf	14.04	ha
Unland	0.68	ha
Gewässer	1409.65	ha
Fließgewässer	784.09	ha
Stehendes Gewässer	518.73	ha
dar.: See	4.05	ha
Hafenbecken	102.78	ha
Gemarkungsfläche insgesamt	20103.36	ha

Übersicht der Flächenanteile der tatsächlichen Nutzung

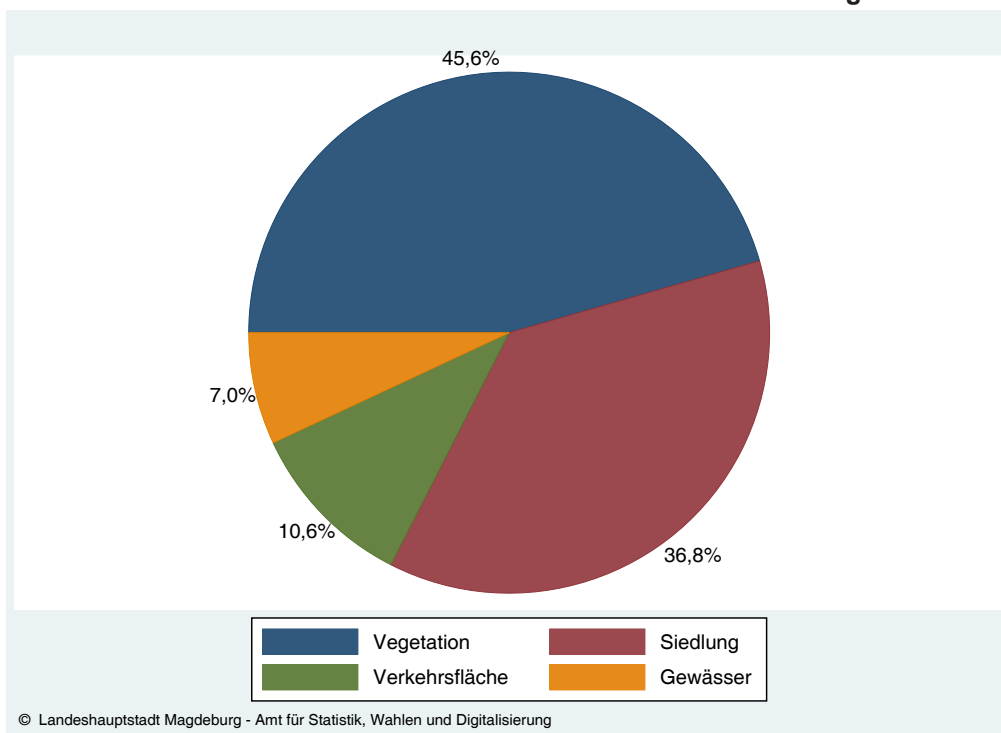

1 Geographie und Wetter

Entwicklung der Flächen nach Nutzungsarten

(Quelle: Landesamt für Vermessung und Geoinformation Sachsen-Anhalt)

Jahr	Erholungsfläche	Verkehrsfläche	Landwirtschaftsfläche	Waldfläche	Wasserfläche	Flächen anderer Nutzung	Gebäude- und Freifläche					Fläche Magdeburg
							gesamt	darunter				
								Wohnen	Handel- und Dienstleistungen	Industrie und Gewerbe	Mischnutzung mit Wohnen	
in Hektar												
1993	796,69	1 404,88	7 885,29	861,01	1 023,39	868,46	4 568,09	195,99	134,42	3 978,10	6,91	17 204,61
1994 ¹⁾	807,61	1 471,79	9 290,74	843,44	1 156,08	934,52	4 790,26	380,36	160,80	3 879,30	41,08	19 294,44
1995	809,15	1 496,28	9 198,41	843,44	1 146,53	925,04	4 876,05	4 258,17	166,50	12,11	32,55	19 294,90
1996	823,60	1 521,88	9 034,06	842,71	1 146,80	905,06	5 022,10	3 917,37	188,57	241,11	114,62	19 295,58
1997	882,16	1 630,87	8 726,77	857,09	1 154,34	796,69	5 246,14	3 614,16	285,60	408,40	107,49	19 294,06
1998	893,16	1 659,77	8 666,37	847,68	1 159,64	813,59	5 239,13	3 364,53	273,59	433,51	53,57	19 279,21
1999	1 035,12	1 724,25	8 551,91	851,87	1 161,98	836,33	5 119,63	2 980,70	250,65	369,97	37,33	19 281,09
2000	1 113,52	1 795,50	8 458,23	850,91	1 161,09	819,03	5 038,42	2 679,53	242,10	337,34	30,90	19 281,70
2001 ²⁾	1 516,04	1 836,32	8 674,18	854,47	1 179,09	787,50	5 256,05	2 434,37	182,85	283,11	21,70	20 093,65
2002	1 573,80	1 925,97	8 554,09	863,13	1 183,88	784,67	5 207,13	2 267,05	177,16	245,70	20,19	20 092,67
2003	2 465,61	2 140,19	7 870,65	1 373,95	1 307,00	414,88	4 521,19	2 034,37	714,86	697,03	198,96	20 093,47
2004	2 575,81	2 177,89	7 755,62	1 402,74	1 305,41	401,48	4 475,29	1 995,02	729,66	725,44	217,96	20 094,24
2005	2 589,19	2 172,54	7 739,06	1 404,19	1 305,70	388,00	4 496,92	2 014,51	733,10	726,62	220,02	20 095,40
2006	2 583,75	2 176,11	7 702,78	1 384,51	1 308,46	415,03	4 525,60	2 026,82	733,76	746,80	218,77	20 096,24
2007	2 574,56	2 170,85	7 710,14	1 416,95	1 314,93	383,33	4 526,07	2 016,88	719,67	773,44	219,39	20 096,83
2008	2 581,61	2 191,32	7 701,34	1 507,34	1 340,97	311,84	4 462,39	1 958,95	708,46	805,73	239,60	20 096,81
2009	2 530,26	2 198,23	7 662,03	1 664,48	1 362,63	213,67	4 447,16	1 953,59	703,65	821,64	239,11	20 078,46
2010	2 523,68	2 187,53	7 679,06	1 664,52	1 363,80	213,67	4 467,17	1 968,31	705,11	826,81	238,69	20 099,01
2011	2 482,70	2 185,89	7 657,98	1 706,27	1 369,72	212,61	4 484,10	1 980,00	706,63	826,42	239,12	20 099,27
2012	2 495,45	2 188,34	7 637,61	1 716,89	1 408,30	190,14	4 463,19	1 981,69	693,48	823,58	232,32	20 099,93
2013	2 485,23	2 190,43	7 639,37	1 695,95	1 416,63	189,95	4 482,70	2 003,37	698,43	832,45	232,63	20 100,26
2014	2 386,72	2 157,14	7 618,65	1 853,61	1 400,25	143,09	4 540,81	2 004,57	704,06	841,47	232,84	20 100,27
2015	2 381,76	2 148,99	7 533,16	1 845,88	1 401,03	230,02	4 559,63	2 021,73	699,30	861,17	290,03	20 100,47
2016	2 374,40	2 148,88	7 597,75	1 820,96	1 413,50	142,93	4 602,16	2 036,82	625,52	848,69	285,76	20 100,59
2017	2 372,38	2 147,50	7 593,47	1 815,91	1 413,34	143,34	4 614,17	2 056,87	619,23	842,56	232,67	20 100,66
2018	2 365,16	2 148,67	7 588,34	1 799,61	1 417,80	145,39	4 636,14	2 066,50	628,78	839,77	233,82	20 101,24
2019	2 503,72	2 145,66	7 513,56	1 719,41	1 432,36	138,04	4 715,03	2 080,02	649,64	860,80	235,83	20 167,60
2020	2 527,41	2 135,93	7 410,59	1 742,97	1 409,65	137,91	4 724,86	2 098,62	668,03	864,42	280,89	20 103,36

¹⁾ ab 01.07.1994 erfolgte die Eingemeindung der Ortsteile Pechau und Randau-Calenberge

²⁾ ab 01.04.2001 erfolgte die Eingemeindung des Ortsteils Beyendorf-Sohlen

Entwicklung ausgewählter Nutzungsarten

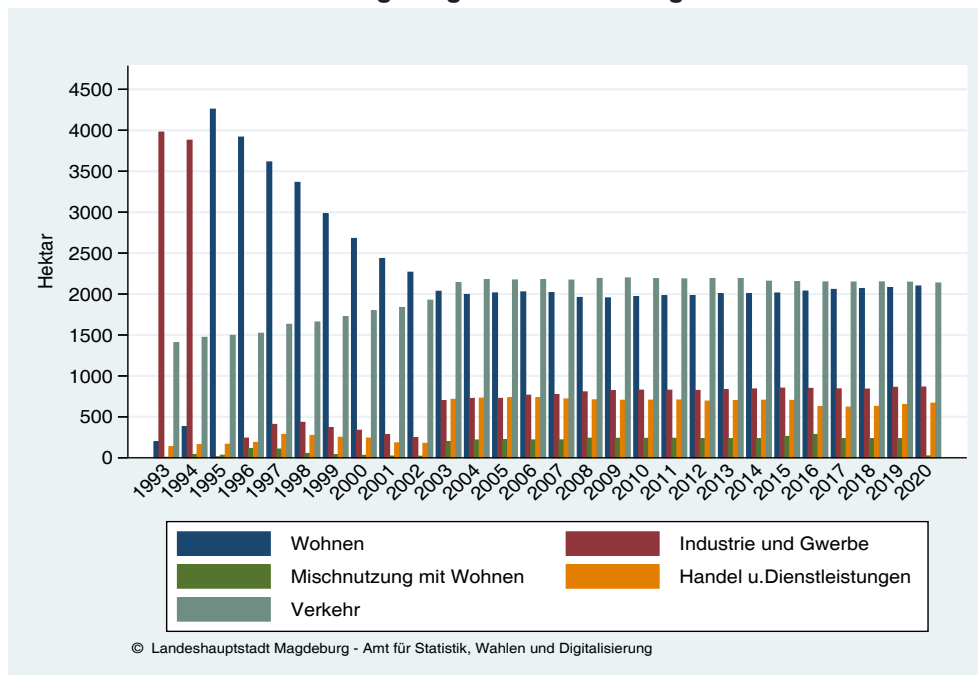

Entwicklung des Flächenverbrauchs in der Stadt Magdeburg

Jahr	Einwohner 31.12.	Katasterfläche gesamt in Hektar	darunter			
			Siedlungs- und Verkehrsfläche in Hektar	Einwohner je Hektar	Quadratmeter je Einwohner	Anteil an der Katasterfläche gesamt in %
1993	271 813	17 204,6	6 829,3	39,8	251,2	39,7
1994	266 115	19 293,4	7 119,0	37,4	267,5	36,9
1995	257 775	19 294,9	7 241,5	35,6	280,9	37,5
1996	251 902	19 259,6	7 426,9	33,9	294,8	38,6
1997	245 509	19 294,1	7 819,2	31,4	318,5	40,5
1998	239 481	19 279,2	7 847,7	30,5	327,7	40,7
1999	235 072	19 281,1	7 906,6	29,7	336,3	41,0
2000	231 373	19 281,7	7 860,4	29,4	339,7	40,8
2001	229 714	20 093,7	8 579,6	26,8	373,5	42,7
2002	227 990	20 092,7	8 682,9	26,3	380,8	43,2
2003	227 129	20 093,5	9 192,1	24,7	404,7	45,7
2004	226 610	20 094,2	9 298,9	24,4	410,3	46,3
2005	228 775	20 095,4	9 328,3	24,5	407,7	46,4
2006	229 691	20 096,2	9 354,1	24,6	407,2	46,5
2007	229 631	20 096,8	9 343,4	24,6	406,9	46,5
2008	229 233	20 096,8	9 317,7	24,6	406,5	46,4
2009	229 794	20 078,5	9 258,0	24,8	402,9	46,1
2010	230 979	20 099,0	9 260,7	24,9	400,9	46,1
2011	231 620	20 099,3	9 227,7	25,1	398,4	45,9
2012	232 660	20 009,9	9 280,1	25,1	398,9	46,4
2013	233 669	20 100,3	9 297,6	25,0	399,6	46,3
2014	234 858	20 100,3	9 170,9	25,6	390,5	45,6
2015	238 212	20 100,5	9 176,6	25,8	386,8	45,7
2016	241 134	20 100,6	9 211,6	26,2	382,0	45,8
2017	241 769	20 100,7	9 221,5	26,2	381,4	45,9
2018	242 170	20 101,2	9 235,9	26,2	381,4	45,9
2019	240 947	20 167,6	9 447,8	25,5	392,1	46,8
2020	239 408	20 103,4	9 490,2	25,2	396,4	47,2

¹⁾ zum 01.07.1994 Eingemeindung der Ortsteile Pechau und Randau-Calenberge

²⁾ zum 01.04.2001 Eingemeindung des Ortsteils Beyendorf-Sohlen

Quelle Einwohner: Einwohnermelderegister, eigene Fortschreibung

Entwicklung der Siedlungs- und Verkehrsfläche

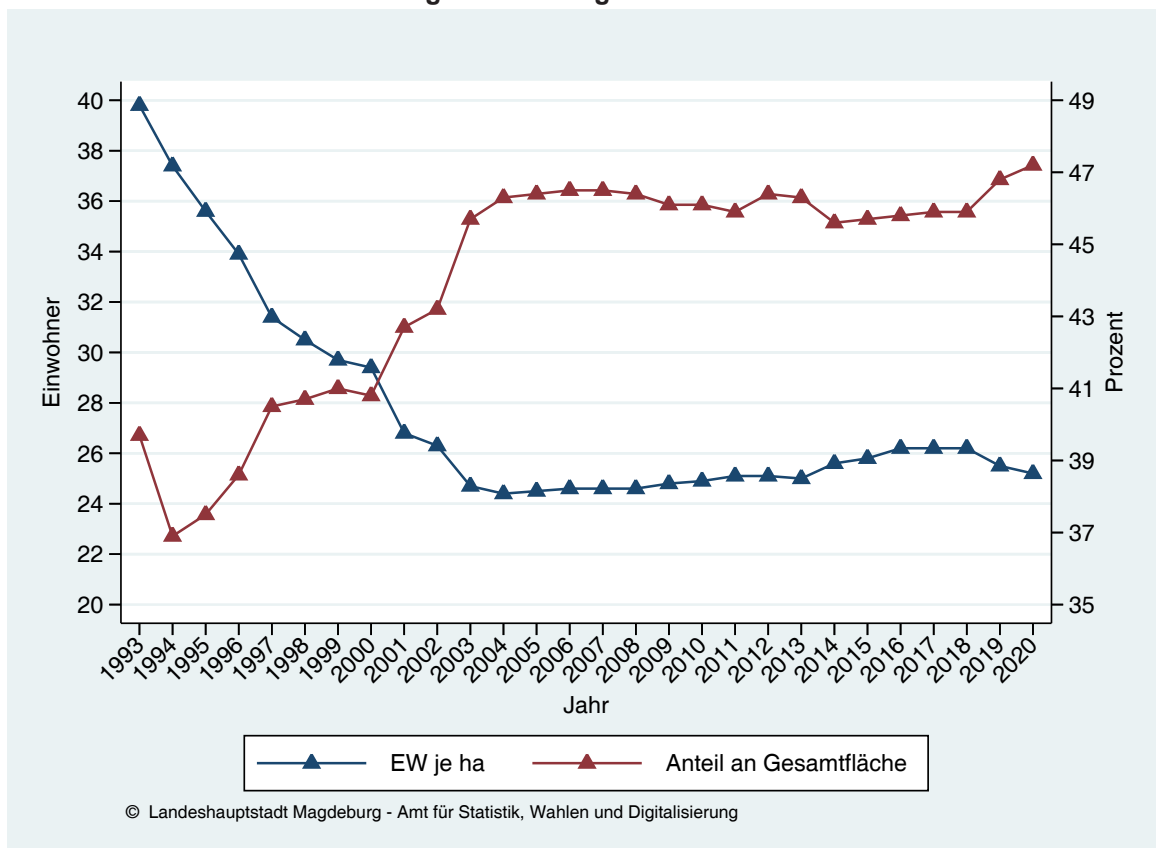

1 Geographie und Wetter

Die Elbe im Stadtgebiet Magdeburg

Wasserstand der Elbe am Strombrückenpegel in Magdeburg (Tagesmittelwerte)

(Quelle: Wasser- und Schifffahrtsamt Magdeburg)

2020	Tag	Tagesmittelwert in cm / Nullpunkt des Pegels: 39,88 m über NN ¹⁾											
		Jan.	Feb.	März	Apr.	Mai	Juni	Juli	Aug.	Sept.	Okt.	Nov.	Dez.
	1	101	83	247	145	77	71	150	73	74	108	163	99
	2	97	85	245	140	76	67	147	73	88	105	172	98
	3	94	88	243	137	76	66	177	71	102	106	183	99
	4	92	96	240	134	80	65	204	69	106	118	196	98
	5	92	112	235	130	80	64	202	65	108	127	198	97
	6	92	139	236	126	80	63	186	64	107	120	197	98
	7	91	173	236	123	79	63	170	74	114	111	205	97
	8	90	198	237	118	78	64	160	91	110	104	214	94
	9	91	200	238	114	77	70	144	105	101	105	218	92
	10	95	193	236	110	75	71	127	112	95	107	212	92
	11	98	182	229	108	74	71	113	109	97	110	205	92
	12	99	176	223	107	74	75	104	101	98	109	200	92
	13	100	186	229	106	76	88	101	93	94	104	197	90
	14	101	192	262	105	77	97	98	92	90	104	193	90
	15	103	197	292	103	78	97	92	97	86	108	190	90
	16	104	198	300	100	85	104	86	96	78	127	180	88
	17	103	194	288	99	85	116	84	99	72	180	171	86
	18	101	188	270	98	82	120	84	94	73	222	162	88
	19	97	184	251	97	78	131	86	91	75	237	154	91
	20	94	182	237	95	74	130	85	91	74	229	149	90
	21	93	180	223	92	73	138	83	86	69	218	146	89
	22	91	180	213	91	71	148	82	87	65	207	140	91
	23	90	179	205	91	69	170	84	93	63	197	133	92
	24	88	182	197	89	68	200	84	92	61	192	124	94
	25	85	185	188	87	66	217	88	90	63	185	114	101
	26	84	196	178	84	67	221	89	82	68	179	110	113
	27	82	210	172	82	71	206	88	71	73	176	107	116
	28	81	233	164	79	73	185	87	70	77	164	106	113
	29	79	243	157	77	74	169	83	72	88	153	103	116
	30	78		152	77	72	159	77	73	104	153	102	116
	31	80		149		72		74	75		157		113
Mittleres Tagesmittel des Monats		92	174	225	105	75	117	114	86	86	149	165	97
Minimales Tagesmittel des Monats		78	83	149	77	66	63	74	64	61	104	102	86
Maximales Tagesmittel des Monats		104	243	300	145	85	221	204	112	114	237	218	116
Absolut gemessener Maximalwert des Monats gemessen am (+ = und an weiteren Tagen)		106	246	302	148	87	224	208	114	115	238	220	118
		16.	29.	16.	1.	16.+	26.	4.+	10.	7.	19.	9.	29.
Mittleres Tagesmittel des Jahres		124											
Minimales Tagesmittel des Jahres		61											
Maximales Tagesmittel des Jahres		300											
Absolut gemessener Maximalwert des Jahres		302											

¹⁾ in Magdeburg gilt: NN = HN + 17 cm

+ - Wert ist noch an weiteren Tagen aufgetreten

Hauptzahlen der Wassertemperatur der Elbe am Strombrückenpegel in Magdeburg in °C (Tagesmittelwerte)

(Quelle: Wasser- und Schiffsamt Magdeburg)

2020	Jan.	Feb.	März	Apr.	Mai	Juni	Juli	Aug.	Sept.	Okt.	Nov.	Dez.
Mittleres Tagesmittel des Monats	4,0	5,8	7,3	12,2	15,6	19,7	20,5	22,5	18,4	13,5	10,1	5,8
Minimales Tagesmittel des Monats	3,0	4,9	6,3	7,2	13,8	17,6	19,3	19,5	16,1	11,9	7,3	4,3
Maximales Tagesmittel des Monats	5,1	6,5	8,4	15,1	17,6	21,6	21,6	24,1	19,7	16,1	12,6	7,0
Absolut gemessener Maximalwert des Monats gemessen am	5,2	6,5	8,4	15,3	17,9	21,7	22,1	24,3	20,0	16,3	12,7	7,1
	10.	25.	19.	29.	29.	17.	31.	9.	16.	1.	2.	1.

	2013	2014	2015	2016	2017	2018	2019	2020
Mittleres Tagesmittel des Jahres	11,0 °C	13,0 °C	12,5 °C	12,5 °C	12,0 °C	12,8 °C	12,7 °C	13,0 °C
Minimales Tagesmittel des Jahres	0,6 °C	0,9 °C	2,6 °C	1,1 °C	0,6 °C	1,3 °C	1,4 °C	3,0 °C
Maximales Tagesmittel des Jahres	23,8 °C	24,3 °C	26,3 °C	23,8 °C	22,6 °C	26,8 °C R	25,6 °C	24,1 °C
Absolut gemessener Maximalwert des Jahres gemessen am (+ = und an weiteren Tagen)	24,2 °C	24,8 °C	27,1 °C	24,7 °C	22,8 °C	28,7 °C	26,5 °C	24,3 °C
	28.07.2013 +	20.07.2014	05.07.2015	25.07.2016	22.07.2017	30.07.2018	26.06.2019	09.08.2020

Wasserstand der Elbe am Strombrückenpegel in Magdeburg 2020 (Tagesmittelwerte)

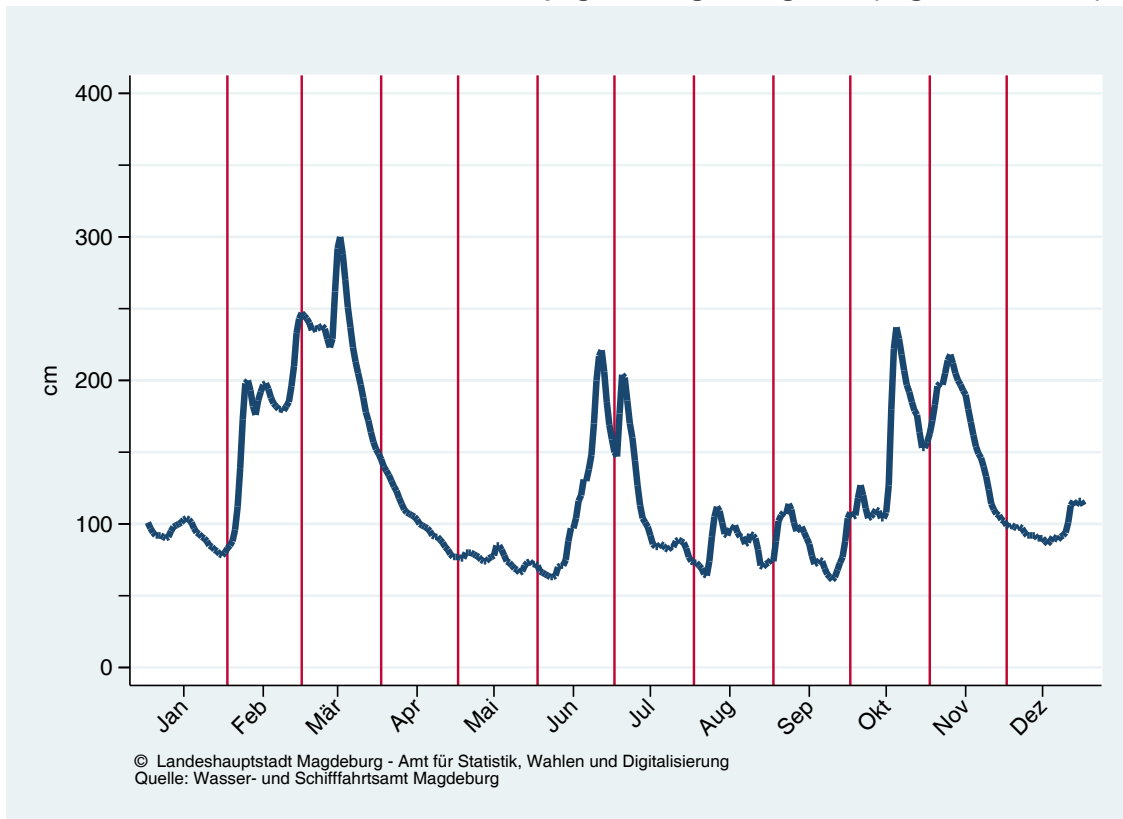

1 Geographie und Wetter

Anzahl der Tage im Jahr mit einem bestimmten Wasserstand (Tagesmittel) am Strombrückenpegel in Magdeburg

(Quelle: Wasser- und Schiffsamt Magdeburg)

2020	Anzahl der Tage mit einem Tagesmittel				
	unter 1 m	1 m bis unter 2 m	2 m bis unter 3 m	3 m bis unter 4 m	4 m und mehr
Januar	24	7	-	-	-
Februar	4	21	4	-	-
März	-	8	22	1	-
April	15	15	-	-	-
Mai	31	-	-	-	-
Juni	15	11	4	-	-
Juli	18	11	2	-	-
August	27	4	-	-	-
September	22	8	-	-	-
Oktober	-	26	5	-	-
November	-	24	6	-	-
Dezember	-	24	7	-	-
2000 gesamt	84	186	27	39	30
2001 gesamt	4	241	108	8	4
2002 gesamt	-	111	122	60	72
2003 gesamt	162	96	50	36	21
2004 gesamt	93	162	96	15	-
2005 gesamt	-	226	101	18	20
2006 gesamt	32	215	70	21	27
2007 gesamt	14	199	120	26	6
2008 gesamt	100	157	67	42	-
2009 gesamt	40	225	53	33	14
2010 gesamt	5	87	175	74	24
2011 gesamt	2	235	77	27	24
2012 gesamt	31	233	61	34	7
2013 gesamt	-	161	111	55	38
2014 gesamt	45	294	26	-	-
2015 gesamt	164	148	45	8	-
2016 gesamt	62	244	58	2	-
2017 gesamt	98	179	83	5	-
2018 gesamt	219	94	42	10	-
2019 gesamt	193	107	60	5	-
2020 gesamt	156	159	50	1	-

Anzahl der Tage im Jahr mit einem bestimmten Wasserstand am Strombrückenpegel in Magdeburg

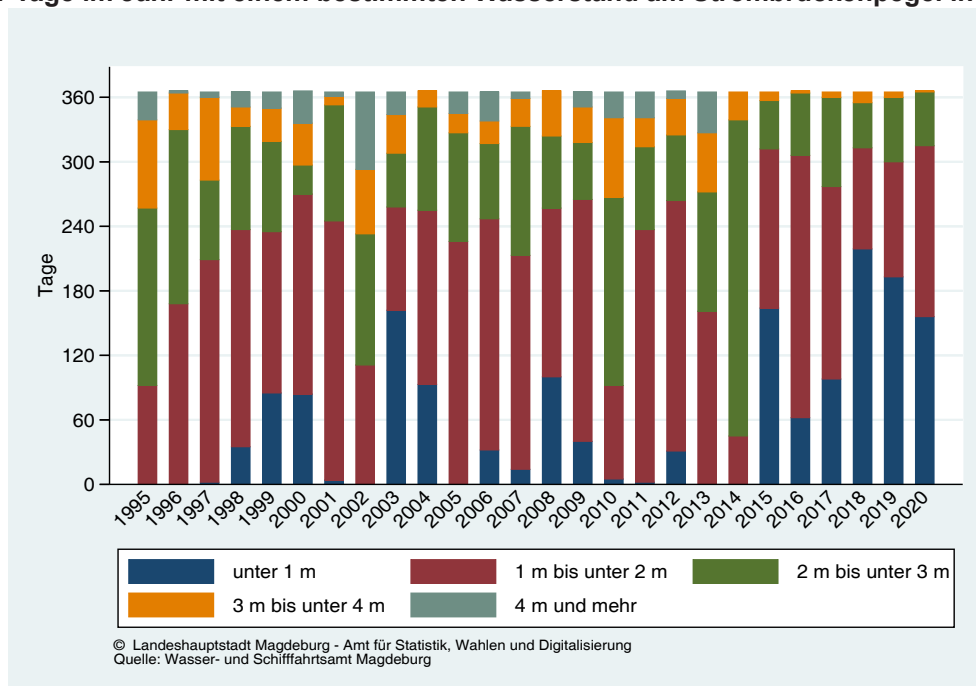

Witterung in Magdeburg

(Quelle: Deutscher Wetterdienst, Wetterstation Magdeburg)

Klimatische Größe		2016	2017	2018	2019	2020
Jahresmittel der Lufttemperatur	Grad C	10,7	10,6	11,5	11,5	11,6
mittleres Jahresmittel der Lufttemperatur (Zeitraum 1961 - 1990) - vorläufiger Normalwert -	Grad C	8,7	8,7	8,7	8,7	8,7
Abweichung des Jahresmittel der Lufttemperatur vom Normalwert	K	plus 1,9	plus 1,9	plus 2,8	plus 2,8	plus 2,9
absolut höchste Lufttemperatur des Jahres (am)	Grad C	36,5 (26.08.)	32,1 (30.08.)	37,3 (31.07.)	37,3 (30.06.)	35,6 (09.08.)
absolut tiefste Lufttemperatur des Jahres (am)	Grad C	minus 13,9 (19.01.)	minus 10,1 (24.01.)	minus 12,5 (27.02.)	minus 7,5 (20.01.)	minus 5,5 (30.03.)
Anzahl der Tage im Jahr mit Maxima der Lufttemperatur >= 30 Grad C (heiße Tage)	Tage	16	6	29	23	16
>= 25 Grad C (Sommertage)	Tage	62	43	94	69	61
< 0,0 Grad C (Eistage)	Tage	10	13	9	4	0
Anzahl der Tage im Jahr mit Minima der Lufttemperatur < 0,0 Grad C (Frosttage)	Tage	73	57	66	46	35
< -10,0 Grad C	Tage	4	1	5	0	0
Jahressumme der Sonnenscheindauer	h	1 720,3	1 531,4	2 165,1	1 959,4	1 933,1
Jahressumme der Niederschlagshöhe	mm	390,8	493,0	374,6	464,5	456,6
mittlere Jahressumme der Niederschlagshöhe (Zeitraum 1961 - 1990) - vorläufiger Normalwert -	mm	494	494	494	494	494
Jahressumme der Niederschlagshöhe in Prozent vom Normalwert	%	79	100	76	94	92
absolut höchste Tagessumme der Niederschlagshöhe im Jahr (am)	mm	50,7 (23.05.)	32,0 (22.06.)	30,3 (01.08.)	28,1 (11.06.)	45,6 (13.06.)
Anzahl der Tage im Jahr mit Niederschlagshöhe >= 0,1mm	Tage	165	194	134	170	158
Anzahl der Tage im Jahr mit Niederschlagshöhe >= 0,1 mm, z. Teil oder vollständig als Schnee oder andere feste Niederschläge	Tage	21	16	20	27	11
Anzahl der Tage im Jahr mit Schneedecke >= 1 cm, >= 50% des Bodens bedeckt	Tage	17	28	11	7	0
Jahresmittel der relativen Luftfeuchte	%	75	78	71	71	72
Jahresmittel des Bedeckungsgrades des Himmels mit Wolken ¹⁾	Achtel	5,5	6,3	5,2	5,5	5,3
Anzahl der Tage im Jahr mit Bedeckungsgrad des Himmels mit Wolken <= 1,6 Achtel (heitere Tage) ¹⁾	Tage	16	15	20	34	39
>= 6,4 Achtel (trübe Tage) ¹⁾	Tage	149	150	148	155	161
Anzahl der Tage im Jahr mit Nebel (horizontale Sichtweite < 1000 m)	Tage	26	26	11	.	.
Anzahl der Tage im Jahr mit Gewitter	Tage	15	19	19	25	.
Jahresmittel der Windstärke in Beaufort		2	2	1	2	2
häufigste Windrichtung des Jahres nach der 8-teiligen Skala		west	west	west	west	südwest
Anzahl der Tage im Jahr mit mittlerer Windgeschwindigkeit (>= 10 min. anhaltend) von mind. Windstärke 8 Beaufort	Tage	-	-	-	-	-
Jahresmittel des Luftdruckes auf Stationshöhe	hPa	1 008,4	1 005,9	1 005,9	1 004,5	1 005,7

Stationshöhe: 79 m NN

1) Daten zum Bedeckungsgrad fehlen vom 16.12.2019 - 08.01.2020 und 13.09.2020

1 Geographie und Wetter

Jahresgang der Lufttemperatur [°C] 2020

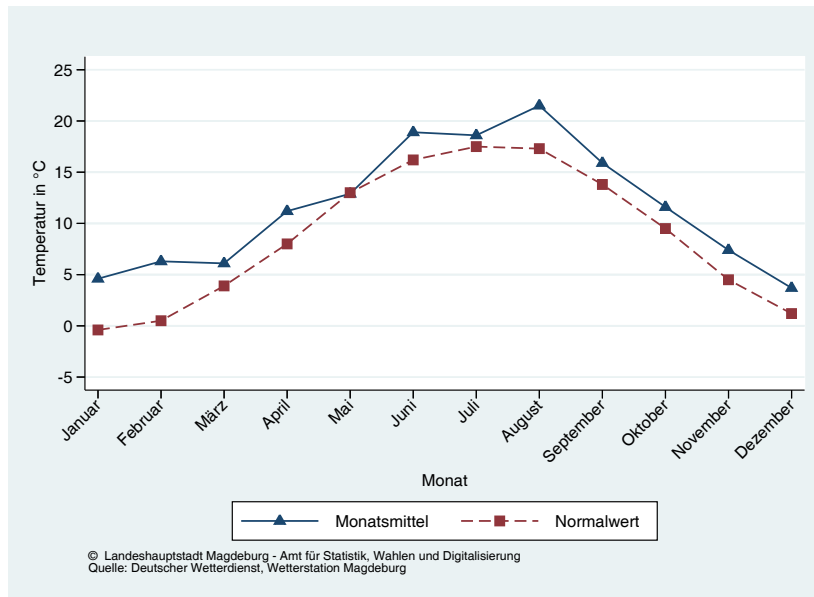

Jahresgang der Niederschlagshöhe [mm] 2020

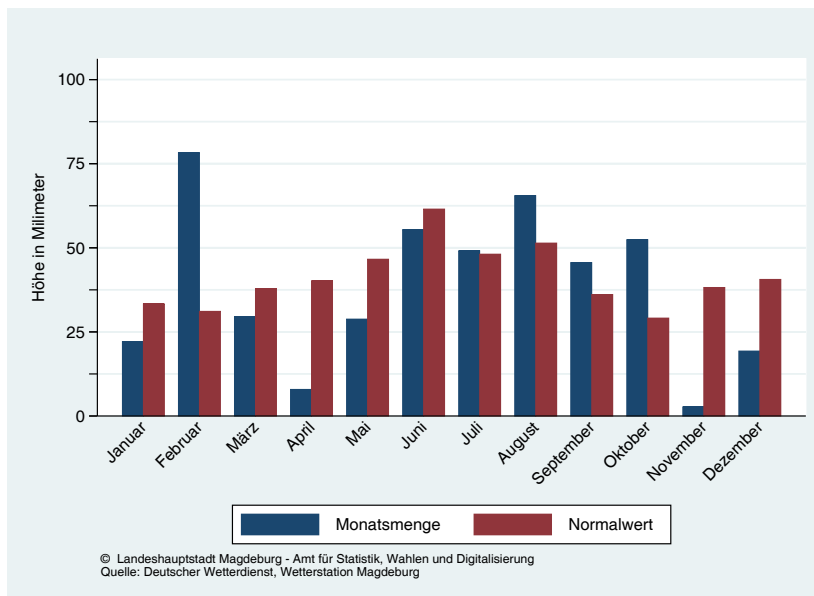

Jahresgang der Sonnenscheindauer [h] 2020

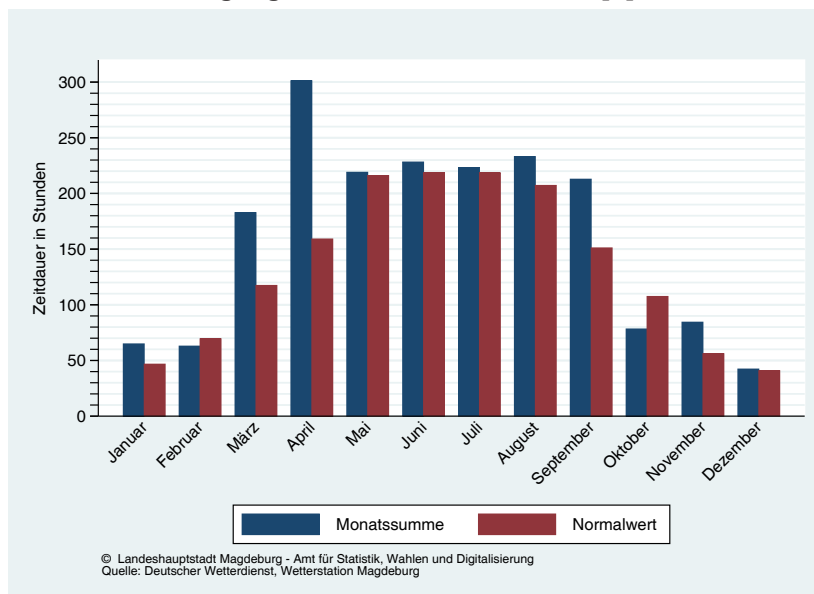

Kapitel 2

Stadtgebiet und

Bevölkerung



2 Stadtgebiet und Bevölkerung

Vorbemerkungen

Rechtsgrundlage für die Bevölkerungsstatistik bilden:

- das Landesstatistikgesetz Sachsen-Anhalt (StatG-LSA) vom 18. Mai 1995,
- das Bundesmeldegesetz (BMG) vom 3. Mai 2013 (BGBl. I, S. 1084, 2014 I S. 1738)
- das Ausführungsgesetz des Landes Sachsen-Anhalt zum Bundesmeldegesetz (BMG-AG LSA) vom 21. Juli 2015 (GVBl. LSA S. 369),
- die Satzung über die Bevölkerungsstatistik der Landeshauptstadt Magdeburg vom 30. Mai 1996,
- das Gesetz über die Statistik der Bevölkerungsbewegung und die Fortschreibung des Bevölkerungsstandes (BevStatG) vom 20. April 2013,
- die Personenstandsverordnung vom 22. November 2008 (BGBl. I S. 2263) einschließlich späterer Änderungen.

Definitionen

Bevölkerung am Ort der Hauptwohnung

Zahl der Personen, die in der jeweiligen territorialen Einheit (Gemeinde, Kreis usw.) ihre Hauptwohnung haben. Hauptwohnung ist die vorwiegend benutzte Wohnung der Einwohnerinnen und Einwohner, falls mehrere Wohnungen in der Bundesrepublik Deutschland belegt werden.

Nicht zur Bevölkerung gehören die Angehörigen der ausländischen Stationierungstreitkräfte sowie der ausländischen diplomatischen und konsularischen Vertretungen mit ihren Familienangehörigen.

Wohnberechtigte Bevölkerung

Zur wohnberechtigten Bevölkerung einer Gemeinde zählen alle Personen, die in der Gemeinde eine Wohnung haben, unabhängig davon, ob es sich um eine Haupt- und/oder Nebenwohnung handelt.

Ausländer/Ausländerinnen

Ausländer und Ausländerinnen sind Personen, welche die deutsche Staatsangehörigkeit laut Artikel 116 Abs. 1 des Grundgesetzes nicht besitzen, einschließlich Staatenloser und Personen mit ungeklärter Staatsangehörigkeit.

Lebendgeborene

Kinder, bei denen nach der Scheidung vom Mutterleib entweder das Herz geschlagen oder die Nabelschnur pulsiert oder die natürliche Lungenatmung eingesetzt hat

Vor dem 03.10.1990: Geborene, bei denen nach vollständigem Verlassen des Mutterleibes, unabhängig von der Durchtrennung der Nabelschnur oder von der Ausstoßung der Plazenta, Herztätigkeit und Lungenatmung vorhanden sind.

Totgeborene

Kinder, bei denen sich keines der oben genannten Lebenszeichen gezeigt hat, deren Geburtsgewicht aber mindestens 500 g betrug

Vor dem 03.10.1990: Geborene, bei denen nach vollständigem Verlassen des Mutterleibes, unabhängig vom Durchtrennen der Nabelschnur oder von der Ausstoßung der Plazenta, von den Lebenszeichen Herztätigkeit und Lungenatmung beide nicht oder nur eines vorhanden ist (sind), das Geburtsgewicht mindestens 1 000 g beträgt

Gestorbene in den ersten 7 Lebenstagen

Neugeborene, bei denen nach der Scheidung vom Mutterleib entweder das Herz geschlagen, die natürliche Lungenatmung eingesetzt oder die Nabelschnur pulsiert hat, die aber innerhalb von bis zu 7 Tagen nach der Geburt gestorben sind

Gestorbene Säuglinge

Kinder im Alter von 0 bis unter 1 Jahr, d.h. Kinder von der Geburt bis zur Vollendung des 1. Lebensjahres

Fruchtbarkeitsziffern

Hier unterscheidet man die drei im Folgenden beschriebenen Arten:

Allgemeine Geburtenziffer (Geburtenrate)

Die Lebendgeborenen werden auf 1 000 der Bevölkerung am Ort der Hauptwohnung bezogen. Dabei wird weder die Zahl, noch die Altersstruktur der Frauen im gebärfähigen Alter (15 bis unter 45 Jahren) berücksichtigt.

Allgemeine Fruchtbarkeitsziffer

Die Lebendgeborenen werden auf 1 000 Frauen im gebärfähigen Alter bezogen. Hier wird die Veränderung der Zahl der Frauen im gebärfähigen Alter berücksichtigt, nicht aber ihre Altersstruktur.

Altersspezifische Geburtenziffer

Die Lebendgeborenen eines bestimmten Altersjahrgangs der Mutter werden auf 1 000 Frauen dieses Altersjahrgangs berechnet.

Die Summe dieser altersspezifischen Fruchtbarkeitsziffern (auch als **zusammengefasste Geburtenziffer** bezeichnet) bringt zum Ausdruck, wieviel Lebendgeborene von 1 000 Frauen in der Zeit des Alters von 15 bis unter 45 Jahren unter Zugrundelegung der Fruchtbarkeitsverhältnisse des jeweiligen Zeitraumes geboren würden, wenn keine dieser Frauen bis zum vollendeten 45. Lebensjahr sterben würde.

Wanderungen

Als Wanderung gilt das Beziehen der Hauptwohnung (Zuzug) bzw. der Auszug aus der Hauptwohnung (Wegzug). Umzüge innerhalb derselben Gemeinde werden nur für kleinräumige Auswertungen berücksichtigt.

Durchschnittsalter

Auf der Grundlage der Bestandsdaten je Altersjahrgang am Stichtag 31.12. des jeweiligen Jahres wird das Durchschnittsalter ermittelt.

Das Durchschnittsalter einer Bevölkerung ist abhängig von der zahlenmäßigen Besetzung des einzelnen Altersjahrgangs. Es berechnet sich aus der Summe des Alters aller Personen dividiert durch die Anzahl aller Personen.

Jugendquote

Die Jugendquote ist das Verhältnis der Zahl der Einwohner und Einwohnerinnen im Alter bis unter 18 Jahren zur Zahl derjenigen im erwerbsfähigen Alter (18 Jahre bis unter 65 Jahre).

Altenquote

Die Altenquote ist das Verhältnis der Zahl der Einwohner und Einwohnerinnen im Alter von 65 Jahren und älter zur Zahl derjenigen im erwerbsfähigen Alter (18 Jahre bis unter 65 Jahre).

Billeter-Maß J

Das Billeter-Maß J ist ein Indikator für die Alterszusammensetzung einer Bevölkerung. Es kann im Zeitverlauf die Alterung einer Bevölkerung widerspiegeln.

Beim Billeter-Maß J wird die Differenz der Generation der Kinder (Personen unter 15 Jahren) und der Generation der Großeltern (Personen im Alter 50+) ins Verhältnis zur Generation der Eltern (15 bis unter 50 Jahre) gesetzt. Das heißt gleichzeitig, dass durch das Billeter-Maß J das Verhältnis der Bevölkerung, die nicht im fortpflanzungsfähigen Alter ist, zur Bevölkerung, die sich im fortpflanzungsfähigen Alter befindet, abgebildet wird. Das Billeter-Maß J wird positiv, wenn der Anteil der Jugendlichen in einer Bevölkerung größer ist als der Anteil der über 50-Jährigen, und umgekehrt. Je negativer der Wert, desto demografisch älter ist eine Bevölkerung.

Mikrozensus

Der Mikrozensus ist eine amtliche Haushaltsbefragung, in die jährlich 1 Prozent der Bevölkerung einbezogen wird. Die Erhebung wird in den alten Bundesländern seit 1957 durchgeführt, in den neuen Bundesländern, so auch im Land Sachsen-Anhalt, erfolgte sie erstmalig im Frühjahr 1991. Mit Hilfe des Mikrozensus werden kostengünstig und zuverlässig wichtige bevölkerungs- und arbeitsmarktstatistische Strukturdaten und deren Veränderungen ermittelt.

Rechtsgrundlage für die Befragung bildet das „Gesetz zur Durchführung einer Repräsentativstatistik über die Bevölkerung und die Arbeitsmarktbeteiligung sowie die Wohnsituation der Haushalte“ (Mikrozensusgesetz) vom 7. Dezember 2016 (BGBl. I S. 2826), in Verbindung mit dem Gesetz über die Statistik für Bundeszwecke (Bundesstatistikgesetz) vom 20. Oktober 2016 (BGBl. I S. 2394).

Der Mikrozensus basiert auf einer Flächenstichprobe. Mit einem mathematischen Zufallsverfahren werden bewohnte Flächen, diese umfassen in der Regel 6 bis 12 Wohnungen, ausgewählt. Anhand eines rotierenden Stichprobenplanes wird jährlich ein Viertel der ausgewählten Wohnungen gegen neu hinzukommende ausgetauscht. Damit verbleibt jede Wohnung vier Jahre in der Stichprobe. ¹⁾

Haushalt

Als Haushalt (Privathaushalt) zählt jede zusammenwohnende und eine wirtschaftliche Einheit bildende Personengemeinschaft sowie Personen, die allein wohnen und wirtschaften (z. B. Einzeluntermieter). Zum Haushalt können verwandte und familienfremde Personen gehören (z. B. Hauspersonal). Gemeinschafts- und Anstaltsunterkünfte gelten nicht als Haushalte, können aber Privathaushalte beherbergen (z. B. Haushalt des Anstaltsleiters). Haushalte mit mehreren Wohnungen werden unter Umständen mehrfach gezählt.

Haushaltsgröße

Zahl der Haushaltsmitglieder

¹⁾ Statistisches Landesamt Sachsen-Anhalt, Statistische Berichte, Ergebnisse des Mikrozensus

2 Stadtgebiet und Bevölkerung

Bevölkerung mit Hauptwohnsitz

Altersstruktur der Hauptwohnsitzbevölkerung am 31.12.2020

(Quelle: Einwohnermelderegister)

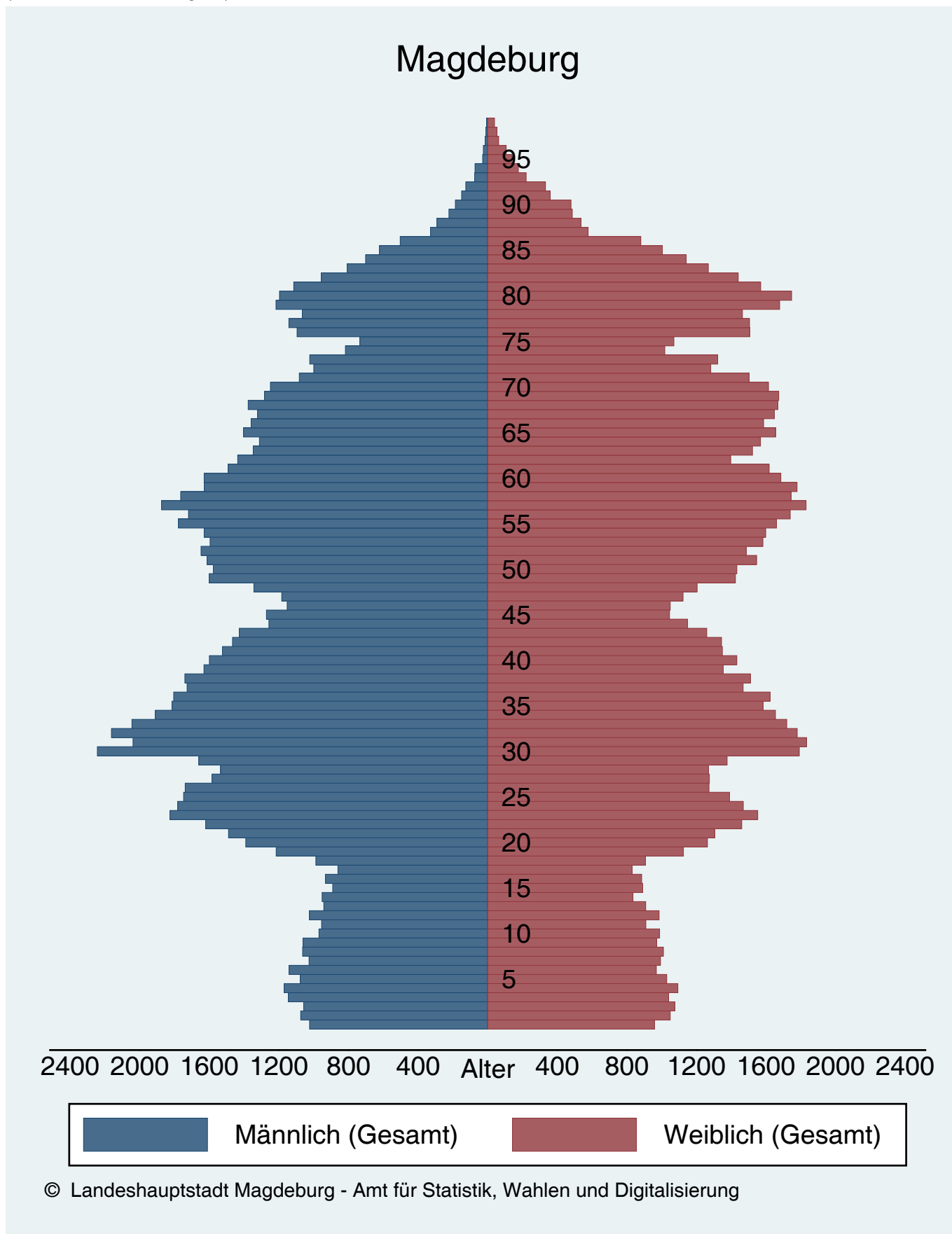

Bevölkerung mit Hauptwohnsitz in Magdeburg nach Alter und Geschlecht

(Quelle: Einwohnermelderegister, Stand: 31.12.2020)

Geburtsjahr	Alter bis unter ... Jahre	Bevölkerung			Frauen- oder Männerüberschuss	
		davon			männlich	weiblich
		insgesamt	männlich	weiblich		
2020	1	1 983	1 024	959	65	-
2019	2	2 124	1 075	1 049	26	-
2018	3	2 134	1 058	1 076	-	18
2017	4	2 186	1 146	1 040	106	-
2016	5	2 263	1 170	1 093	77	-
2015	6	2 107	1 078	1 029	49	-
2014	7	2 111	1 142	969	173	-
2013	8	2 020	1 027	993	34	-
2012	9	2 074	1 064	1 010	54	-
2011	10	2 033	1 062	971	91	-
2010	11	1 958	970	988	-	18
2009	12	1 864	955	909	46	-
2008	13	2 010	1 025	985	40	-
2007	14	1 850	942	908	34	-
2006	15	1 787	952	835	117	-
2005	16	1 782	891	891	-	-
2004	17	1 818	933	885	48	-
2003	18	1 691	861	830	31	-
2002	19	1 895	988	907	81	-
2001	20	2 341	1 216	1 125	91	-
2000	21	2 654	1 391	1 263	128	-
1999	22	2 795	1 490	1 305	185	-
1998	23	3 081	1 621	1 460	161	-
1997	24	3 379	1 827	1 552	275	-
1996	25	3 251	1 782	1 469	313	-
1995	26	3 138	1 748	1 390	358	-
1994	27	3 011	1 739	1 272	467	-
1993	28	2 859	1 585	1 274	311	-
1992	29	2 805	1 536	1 269	267	-
1991	30	3 037	1 661	1 376	285	-
1990	31	4 035	2 244	1 791	453	-
1989	32	3 872	2 039	1 833	206	-
1988	33	3 942	2 163	1 779	384	-
1987	34	3 764	2 045	1 719	326	-
1986	35	3 565	1 911	1 654	257	-
1985	36	3 398	1 815	1 583	232	-
1984	37	3 428	1 805	1 623	182	-
1983	38	3 196	1 728	1 468	260	-
1982	39	3 252	1 741	1 511	230	-
1981	40	2 985	1 631	1 354	277	-
1980	41	3 032	1 600	1 432	168	-
1979	42	2 874	1 525	1 349	176	-
1978	43	2 811	1 467	1 344	123	-
1977	44	2 687	1 428	1 259	169	-
1976	45	2 407	1 258	1 149	109	-
1975	46	2 317	1 272	1 045	227	-
1974	47	2 202	1 153	1 049	104	-
1973	48	2 307	1 184	1 123	61	-
1972	49	2 548	1 344	1 204	140	-

2 Stadtgebiet und Bevölkerung

Bevölkerung mit Hauptwohnsitz in Magdeburg nach Alter und Geschlecht (Fortsetzung)

Geburtsjahr	Alter bis unter ... Jahre	Bevölkerung			Frauen- oder Männerüberschuss	
		davon			männlich	weiblich
		insgesamt	männlich	weiblich		
1971	50	3 025	1 601	1 424	177	-
1970	51	3 009	1 577	1 432	145	-
1969	52	3 159	1 613	1 546	67	-
1968	53	3 134	1 648	1 486	162	-
1967	54	3 178	1 596	1 582	14	-
1966	55	3 228	1 630	1 598	32	-
1965	56	3 438	1 778	1 660	118	-
1964	57	3 459	1 720	1 739	-	19
1963	58	3 705	1 875	1 830	45	-
1962	59	3 509	1 765	1 744	21	-
1961	60	3 407	1 629	1 778	-	149
1960	61	3 315	1 630	1 685	-	55
1959	62	3 110	1 492	1 618	-	126
1958	63	2 834	1 437	1 397	40	-
1957	64	2 870	1 348	1 522	-	174
1956	65	2 880	1 312	1 568	-	256
1955	66	3 059	1 404	1 655	-	251
1954	67	2 946	1 360	1 586	-	226
1953	68	2 971	1 323	1 648	-	325
1952	69	3 045	1 377	1 668	-	291
1951	70	2 956	1 283	1 673	-	390
1950	71	2 863	1 249	1 614	-	365
1949	72	2 586	1 083	1 503	-	420
1948	73	2 282	1 000	1 282	-	282
1947	74	2 345	1 023	1 322	-	299
1946	75	1 836	818	1 018	-	200
1945	76	1 805	735	1 070	-	335
1944	77	2 602	1 096	1 506	-	410
1943	78	2 648	1 143	1 505	-	362
1942	79	2 530	1 066	1 464	-	398
1941	80	2 895	1 217	1 678	-	461
1940	81	2 944	1 197	1 747	-	550
1939	82	2 684	1 115	1 569	-	454
1938	83	2 397	957	1 440	-	483
1937	84	2 076	808	1 268	-	460
1936	85	1 843	702	1 141	-	439
1935	86	1 626	622	1 004	-	382
1934	87	1 383	503	880	-	377
1933	88	906	329	577	-	248
1932	89	828	292	536	-	244
1931	90	709	223	486	-	263
1930 und früher	90 und älter	2 720	701	2 019	-	1 318
gesamt		239 408	118 589	120 819		

Bevölkerungsentwicklung

Entwicklung der Hauptwohnsitzbevölkerung in Magdeburg nach Altersjährgängen

(Quelle: Einwohnermelderegister)

Alter unter	2005 Anzahl	2006 Anzahl	2007 Anzahl	2008 Anzahl	2009 Anzahl	2010 Anzahl	2011 Anzahl	2012 Anzahl	2013 Anzahl	2014 Anzahl	2015 Anzahl	2016 Anzahl	2017 Anzahl	2018 Anzahl	2019 Anzahl	2020 Anzahl
1	1 686	1 674	1 769	1 951	1 809	1 934	1 922	2 013	1 993	2 007	2 097	2 281	2 217	2 160	2 089	1 983
2	1 708	1 730	1 779	1 825	2 011	1 894	1 981	1 984	2 131	2 063	2 130	2 251	2 392	2 316	2 202	2 124
3	1 552	1 703	1 722	1 750	1 806	2 006	1 855	1 941	1 981	2 116	2 057	2 190	2 244	2 361	2 233	2 134
4	1 600	1 551	1 692	1 698	1 730	1 804	1 989	1 840	1 922	1 964	2 117	2 084	2 202	2 223	2 298	2 186
5	1 604	1 579	1 549	1 667	1 699	1 722	1 779	1 983	1 835	1 922	1 986	2 175	2 114	2 210	2 160	2 263
6	1 557	1 593	1 596	1 535	1 653	1 695	1 726	1 751	1 978	1 820	1 954	2 039	2 166	2 087	2 162	2 107
7	1 479	1 537	1 579	1 555	1 525	1 646	1 698	1 702	1 743	1 962	1 828	2 010	2 058	2 141	2 029	2 111
8	1 370	1 456	1 537	1 588	1 541	1 528	1 661	1 688	1 685	1 770	2 003	1 868	2 014	2 052	2 120	2 020
9	1 416	1 365	1 449	1 547	1 566	1 551	1 536	1 668	1 687	1 665	1 804	2 042	1 892	2 017	2 045	2 074
10	1 332	1 417	1 365	1 446	1 551	1 567	1 535	1 538	1 680	1 679	1 713	1 845	2 059	1 899	1 981	2 033
11	1 151	1 325	1 429	1 363	1 447	1 555	1 562	1 550	1 543	1 682	1 726	1 750	1 856	2 053	1 877	1 958
12	1 153	1 150	1 324	1 420	1 358	1 459	1 550	1 563	1 554	1 530	1 731	1 759	1 778	1 853	2 014	1 864
13	1 151	1 136	1 168	1 330	1 427	1 368	1 446	1 542	1 568	1 557	1 569	1 757	1 785	1 793	1 848	2 010
14	1 310	1 160	1 152	1 162	1 327	1 428	1 364	1 449	1 550	1 570	1 598	1 608	1 786	1 780	1 795	1 850
15	1 548	1 304	1 164	1 149	1 171	1 320	1 422	1 375	1 454	1 563	1 613	1 639	1 626	1 802	1 787	1 787
16	2 340	1 543	1 315	1 158	1 148	1 178	1 321	1 430	1 386	1 467	1 621	1 665	1 656	1 634	1 799	1 782
17	2 505	2 364	1 570	1 317	1 175	1 158	1 193	1 346	1 445	1 429	1 548	1 710	1 710	1 693	1 640	1 818
18	2 775	2 528	2 409	1 600	1 334	1 211	1 199	1 240	1 384	1 500	1 524	1 671	1 822	1 779	1 741	1 691
19	2 816	2 855	2 651	2 570	1 739	1 461	1 395	1 396	1 468	1 664	1 928	1 843	1 977	2 110	2 029	1 895
20	3 032	3 080	3 160	3 007	2 951	2 042	1 875	1 788	1 861	1 952	2 264	2 483	2 266	2 366	2 413	2 341
21	3 360	3 455	3 459	3 657	3 521	3 497	2 547	2 278	2 166	2 327	2 440	2 722	2 813	2 687	2 642	2 654
22	3 789	3 689	3 698	3 804	4 014	3 875	3 840	2 820	2 605	2 478	2 712	2 748	2 948	3 069	2 905	2 795
23	3 738	3 977	3 838	3 858	3 969	4 186	4 078	4 080	3 030	2 728	2 770	2 962	2 945	3 151	3 266	3 081
24	3 825	3 897	4 073	3 872	3 934	4 113	4 333	4 256	4 281	3 220	3 004	2 977	3 021	3 061	3 229	3 379
25	3 511	3 909	3 901	4 043	3 894	3 955	4 148	4 398	4 320	4 395	3 347	3 075	2 957	3 138	3 093	3 251
26	3 653	3 587	3 842	3 785	4 017	3 876	3 992	4 224	4 340	4 387	4 498	3 409	3 065	3 007	3 114	3 138
27	3 377	3 639	3 547	3 699	3 698	3 980	3 814	3 948	4 189	4 317	4 405	4 524	3 296	3 007	2 982	3 011
28	3 199	3 377	3 536	3 411	3 616	3 616	3 866	3 757	3 882	4 153	4 319	4 384	4 371	3 246	2 915	2 859
29	2 986	3 170	3 277	3 408	3 347	3 576	3 536	3 822	3 709	3 821	4 176	4 302	4 230	4 255	3 121	2 805
30	2 580	2 986	3 090	3 167	3 377	3 326	3 505	3 478	3 753	3 706	3 860	4 122	4 240	4 121	4 135	3 037
31	2 431	2 557	2 935	3 020	3 118	3 380	3 277	3 453	3 445	3 678	3 698	3 841	4 001	4 198	3 984	4 035
32	2 243	2 430	2 518	2 829	2 981	3 098	3 287	3 198	3 414	3 412	3 683	3 668	3 840	3 953	4 032	3 872
33	2 421	2 267	2 379	2 487	2 794	2 973	3 046	3 226	3 152	3 372	3 372	3 656	3 600	3 781	3 868	3 942
34	2 604	2 375	2 252	2 355	2 455	2 802	2 929	3 004	3 176	3 131	3 383	3 347	3 650	3 543	3 673	3 764
35	3 085	2 587	2 386	2 207	2 326	2 431	2 794	2 909	2 970	3 154	3 122	3 413	3 310	3 572	3 454	3 565
36	3 132	3 072	2 566	2 347	2 177	2 333	2 410	2 777	2 889	2 947	3 165	3 120	3 388	3 302	3 505	3 398
37	3 165	3 114	3 054	2 546	2 325	2 187	2 332	2 391	2 783	2 863	2 969	3 173	3 130	3 370	3 235	3 428
38	3 149	3 152	3 080	3 016	2 542	2 315	2 182	2 326	2 399	2 767	2 896	2 962	3 121	3 086	3 309	3 196
39	3 250	3 142	3 137	3 012	3 001	2 539	2 304	2 168	2 317	2 402	2 747	2 930	2 964	3 077	3 024	3 252
40	3 276	3 262	3 125	3 142	3 001	3 006	2 535	2 311	2 143	2 315	2 411	2 792	2 915	2 977	3 065	2 985
41	3 576	3 279	3 227	3 101	3 151	3 013	2 996	2 529	2 292	2 164	2 319	2 416	2 772	2 882	2 910	3 032
42	3 512	3 557	3 284	3 199	3 105	3 166	3 003	2 998	2 527	2 300	2 194	2 365	2 423	2 753	2 834	2 874
43	3 803	3 535	3 528	3 263	3 224	3 116	3 155	2 991	3 000	2 516	2 323	2 211	2 336	2 405	2 728	2 811
44	3 611	3 808	3 527	3 513	3 259	3 224	3 097	3 175	2 983	3 023	2 546	2 342	2 225	2 315	2 423	2 687
45	3 595	3 621	3 806	3 517	3 518	3 260	3 219	3 109	3 172	2 990	3 047	2 559	2 338	2 238	2 322	2 407
46	3 518	3 598	3 609	3 794	3 547	3 503	3 264	3 204	3 139	3 175	3 005	3 051	2 546	2 329	2 220	2 317
47	3 319	3 487	3 606	3 591	3 801	3 549	3 504	3 273	3 233	3 141	3 181	3 014	3 047	2 564	2 327	2 202
48	3 080	3 325	3 484	3 569	3 588	3 807	3 519	3 499	3 282	3 221	3 161	3 192	3 017	3 050	2 565	2 307
49	3 141	3 081	3 315	3 457	3 572	3 587	3 794	3 524	3 492	3 257	3 220	3 178	3 183	3 028	3 044	2 548
50	3 158	3 134	3 050	3 297	3 444	3 593	3 590	3 790	3 517	3 500	3 281	3 237	3 175	3 185	3 026	3 025
51	3 328	3 156	3 116	3 024	3 290	3 434	3 563	3 579	3 794	3 513	3 508	3 282	3 210	3 167	3 184	3 009
52	3 294	3 340	3 133	3 091	3 021	3 290	3 436	3 552	3 581	3 789	3 530	3 497	3 287	3 195	3 144	3 159

2 Stadtgebiet und Bevölkerung

Entwicklung der Hauptwohnsitzbevölkerung in Magdeburg nach Altersjährgängen (Fortsetzung)

Alter unter	2005 Anzahl	2006 Anzahl	2007 Anzahl	2008 Anzahl	2009 Anzahl	2010 Anzahl	2011 Anzahl	2012 Anzahl	2013 Anzahl	2014 Anzahl	2015 Anzahl	2016 Anzahl	2017 Anzahl	2018 Anzahl	2019 Anzahl	2020 Anzahl
53	3 344	3 270	3 333	3 109	3 082	3 018	3 268	3 422	3 530	3 578	3 787	3 520	3 476	3 284	3 198	3 134
54	3 372	3 331	3 242	3 299	3 095	3 062	2 982	3 261	3 426	3 533	3 555	3 779	3 507	3 466	3 253	3 178
55	3 342	3 350	3 289	3 225	3 299	3 084	3 045	2 977	3 267	3 420	3 529	3 549	3 777	3 502	3 450	3 228
56	3 314	3 327	3 327	3 277	3 190	3 286	3 074	3 031	2 959	3 255	3 398	3 510	3 537	3 773	3 481	3 438
57	2 996	3 296	3 304	3 306	3 274	3 169	3 255	3 063	3 031	2 962	3 242	3 409	3 484	3 530	3 722	3 459
58	2 711	2 991	3 265	3 300	3 304	3 262	3 155	3 244	3 049	3 021	2 968	3 228	3 392	3 457	3 531	3 705
59	2 763	2 692	2 968	3 246	3 268	3 310	3 238	3 141	3 201	3 028	3 016	2 944	3 211	3 358	3 421	3 509
60	2 251	2 755	2 673	2 953	3 215	3 254	3 290	3 231	3 113	3 193	3 021	2 981	2 923	3 173	3 333	3 407
61	2 187	2 226	2 730	2 652	2 928	3 185	3 237	3 272	3 207	3 087	3 187	2 993	2 954	2 903	3 148	3 315
62	3 303	2 167	2 202	2 704	2 626	2 910	3 164	3 227	3 252	3 189	3 065	3 166	2 974	2 948	2 864	3 110
63	3 384	3 279	2 150	2 187	2 691	2 613	2 898	3 126	3 194	3 234	3 170	3 062	3 143	2 950	2 893	2 834
64	3 342	3 368	3 237	2 119	2 162	2 676	2 586	2 860	3 088	3 157	3 211	3 137	3 042	3 109	2 920	2 870
65	3 867	3 322	3 320	3 206	2 101	2 154	2 655	2 548	2 833	3 057	3 133	3 167	3 117	3 010	3 082	2 880
66	4 117	3 830	3 271	3 286	3 187	2 084	2 131	2 634	2 532	2 790	3 028	3 099	3 132	3 068	2 984	3 059
67	3 837	4 062	3 785	3 233	3 257	3 161	2 061	2 100	2 606	2 495	2 765	2 999	3 070	3 098	3 020	2 946
68	3 717	3 785	3 998	3 756	3 178	3 225	3 116	2 055	2 092	2 575	2 460	2 732	2 972	3 051	3 071	2 971
69	3 308	3 682	3 746	3 929	3 714	3 144	3 184	3 084	2 027	2 057	2 556	2 449	2 694	2 943	3 013	3 045
70	3 206	3 250	3 617	3 686	3 871	3 675	3 105	3 151	3 048	2 015	2 028	2 524	2 412	2 660	2 900	2 956
71	3 001	3 160	3 197	3 545	3 637	3 814	3 618	3 065	3 110	2 995	1 988	2 007	2 482	2 371	2 627	2 863
72	2 775	2 960	3 094	3 128	3 479	3 570	3 752	3 571	3 002	3 067	2 949	1 956	1 966	2 448	2 336	2 586
73	2 139	2 723	2 889	3 024	3 088	3 417	3 511	3 706	3 519	2 953	3 020	2 879	1 922	1 928	2 402	2 282
74	2 064	2 086	2 655	2 817	2 962	3 025	3 333	3 444	3 615	3 441	2 922	2 957	2 814	1 885	1 883	2 345
75	2 035	2 010	2 028	2 596	2 752	2 892	2 955	3 246	3 391	3 534	3 359	2 849	2 879	2 731	1 850	1 836
76	2 122	1 971	1 959	1 972	2 530	2 668	2 813	2 882	3 159	3 322	3 442	3 279	2 774	2 799	2 678	1 805
77	1 998	2 077	1 905	1 888	1 911	2 461	2 595	2 747	2 812	3 064	3 235	3 350	3 190	2 703	2 723	2 602
78	1 930	1 916	2 008	1 838	1 818	1 852	2 391	2 528	2 644	2 741	2 987	3 147	3 275	3 094	2 619	2 648
79	1 663	1 870	1 824	1 928	1 750	1 741	1 796	2 318	2 447	2 560	2 668	2 900	3 037	3 160	3 006	2 530
80	1 623	1 580	1 783	1 740	1 836	1 677	1 661	1 721	2 210	2 349	2 457	2 569	2 801	2 908	3 062	2 895
81	1 474	1 516	1 502	1 685	1 660	1 736	1 600	1 584	1 629	2 112	2 246	2 353	2 456	2 666	2 791	2 944
82	1 244	1 392	1 424	1 431	1 572	1 561	1 665	1 498	1 524	1 547	2 003	2 122	2 242	2 341	2 547	2 684
83	1 128	1 194	1 288	1 322	1 337	1 473	1 469	1 552	1 397	1 426	1 452	1 897	2 025	2 114	2 208	2 397
84	1 163	1 055	1 120	1 197	1 225	1 255	1 358	1 385	1 462	1 284	1 336	1 358	1 770	1 892	1 987	2 076
85	1 151	1 067	981	1 029	1 090	1 125	1 160	1 279	1 259	1 329	1 185	1 244	1 281	1 638	1 757	1 843
86	1 066	1 071	987	891	931	997	1 047	1 042	1 189	1 138	1 230	1 098	1 120	1 164	1 518	1 626
87	648	960	941	882	811	831	893	941	938	1 080	1 037	1 111	1 019	1 013	1 024	1 383
88	358	564	842	828	785	710	753	789	833	816	976	914	1 004	919	922	906
89	313	315	502	734	720	677	618	675	704	740	716	870	811	872	811	828
90	269	275	270	432	638	624	594	551	591	620	635	627	750	711	761	709
91	286	222	225	223	364	533	536	506	470	513	527	537	551	654	618	665
92	293	232	182	180	183	309	437	464	424	384	424	437	457	454	560	509
93	255	230	178	140	139	143	250	354	388	332	316	342	360	369	366	458
94	203	205	184	129	109	111	118	210	283	316	265	268	275	273	302	296
95	119	155	147	143	104	78	80	90	172	223	247	211	210	208	217	249
96	110	82	109	113	113	80	52	60	72	132	165	203	158	165	171	169
97	77	72	57	82	78	82	66	38	41	52	103	120	149	126	121	131
98	46	59	51	43	57	55	65	47	26	30	39	79	89	105	94	78
99	67	74	85	81	78	77	86	106	80	68	61	61	101	135	162	165
u. älter																
ges.	228 775	229 691	229 631	229 233	229 794	230 979	231 620	232 660	233 669	234 858	238 212	241 134	241 769	242 170	240 947	239 408

Fläche, Einwohner und Bevölkerungsdichte Magdeburgs in ausgewählten Jahren

(Quelle: Zentralverwaltung für Statistik der DDR, ZER, Statistisches Landesamt Sachsen-Anhalt)

Jahr	Katasterfläche qkm	Anzahl der Einwohner am Ende des jeweiligen Jahres				pro qkm Kataster- fläche
		insgesamt	davon			
			männlich	weiblich		
1885	34,1	114 291	58 452	55 839	3 352	
1890	55,0	202 234	103 025	99 209	3 677	
1895	55,5	214 424	106 774	107 650	3 863	
1900	108,0	229 667	113 924	115 743	2 127	
1910	108,1	279 629	136 990	142 639	2 587	
1925	.	293 959	139 268	154 691	.	
1933	.	306 688	145 185	161 503	.	
1939	.	329 824	156 028	173 796	.	
1944	131,0	330 731	155 409	175 322	2 525	
1945	131,0	223 702	92 918	130 784	2 525	
1950	131,3	246 012	110 235	135 777	1 874	
1952	157,2	265 913	119 141	146 772	1 692	
1955	157,2	261 392	116 808	144 584	1 663	
1957	162,6	258 447	115 860	142 587	1 589	
1960	162,6	261 594	118 008	143 586	1 609	
1965	162,6	267 783	122 193	145 590	1 647	
1970	162,6	270 692	123 597	147 095	1 665	
1971	162,6	271 906	124 393	147 513	1 672	
1972	162,6	273 268	125 687	147 581	1 681	
1973	162,6	274 146	126 361	147 785	1 686	
1974	164,3	276 089	127 534	148 555	1 680	
1975	164,3	277 656	128 596	149 060	1 690	
1976	164,3	279 430	129 768	149 662	1 701	
1977	164,3	281 578	131 014	150 564	1 714	
1978	164,3	283 109	132 015	151 094	1 723	
1979	171,9	288 303	134 666	153 637	1 677	
1980	171,9	289 032	135 157	153 875	1 681	
1981	171,9	287 362	133 663	153 699	1 672	
1982	171,9	288 287	134 380	153 907	1 677	
1983	171,9	289 075	135 036	154 039	1 682	
1984	171,9	288 934	135 176	153 758	1 681	
1985	171,9	288 965	135 361	153 604	1 681	
1986	171,9	288 975	135 605	153 370	1 681	
1987	171,9	289 778	136 196	153 582	1 686	
1988	171,9	290 579	137 071	153 508	1 690	
1989	171,9	288 355	136 958	151 397	1 677	
1990	171,9	278 807	132 067	146 740	1 622	
1991	171,9	275 238	130 768	144 470	1 601	
1992	171,9	272 516	129 879	142 637	1 585	
1993	171,9	270 546	129 920	140 626	1 574	
1994	192,9	265 379	127 713	137 666	1 376	
1995	192,9	257 656	124 096	133 560	1 336	
1996	192,9	251 031	120 577	130 454	1 301	
1997	192,9	245 509	118 167	127 342	1 272	
1998	192,8	239 462	115 028	124 434	1 241	
1999	192,8	235 073	112 839	122 234	1 219	
2000	192,8	231 450	110 977	120 473	1 200	
2001	200,9	229 755	110 263	119 492	1 144	

2 Stadtgebiet und Bevölkerung

Fläche, Einwohner und Bevölkerungsdichte Magdeburgs in ausgewählten Jahren (Fortsetzung)

Jahr	Katasterfläche qkm	Anzahl der Einwohner am Ende des jeweiligen Jahres			
		insgesamt	davon		pro qkm Kataster- fläche
			männlich	weiblich	
2002	200,9	228 170	109 672	118 498	1 136
2003	200,9	227 535	109 491	118 044	1 133
2004	200,9	226 675	109 108	117 567	1 128
2005	200,9	229 126	110 375	118 751	1 140
2006	200,9	229 826	110 868	118 958	1 144
2007	200,9	230 140	111 139	119 001	1 146
2008	200,9	230 047	111 199	118 848	1 145
2009	200,8	230 456	111 848	118 608	1 148
2010	201,0	231 525	112 537	118 988	1 152
2011	201,0	228 910	111 084	117 826	1 139
2012	201,0	229 924	111 744	118 180	1 144
2013	201,0	231 021	112 495	118 526	1 149
2014	201,0	232 306	113 573	118 733	1 156
2015	201,0	235 723	115 810	119 913	1 173
2016	201,0	238 136	117 527	120 609	1 185
2017	201,0	238 478	117 677	120 801	1 186
2018	201,0	238 697	117 828	120 869	1 188
2019	201,0	237 565	117 391	120 174	1 182
2020	201,0	235 775	116 273	119 502	1 173

¹⁾ Einwohnerstand jeweils 01.12. ¹⁰⁾ 1957 Angliederung des Gebietes Barleber See
²⁾ Einwohnerstand 02.12. ¹¹⁾ 1974 Angliederung des Gebietes Barro-See
³⁾ Ermittelt auf Basis Volkszählung vom 16.06.1925 ¹²⁾ 1979 Eingemeindung von Olvenstedt
⁴⁾ Mittlere Bevölkerung ¹³⁾ 01.07.1994 Eingemeindung von Pechau und Randau-Calenberge
⁵⁾ 1883 Erweiterung der Altstadt durch ehem. Festungsgelände ¹⁴⁾ 01.04.2001 Eingemeindung von Beyendorf-Sohlen
⁶⁾ 1886 Eingemeindung der Neustadt, 1887 Eingemeindung von Buckau ¹⁵⁾ 01.01.2005 Einführung der Zweitwohnungssteuer
⁷⁾ 1908 Eingemeindung von Rothensee, Erwerb des Industriegebietes ¹⁶⁾ Flurstücksaustausch mit dem Bördekreis
1910 Eingem. Fernersl.,Salbke,Westerhüsen,Cracau, Prester,Lemsdorf ¹⁷⁾ ab 2011 auf Basis des Zensus vom 09.05.2011
⁸⁾ 1926 Eingemeindung Diesdorf, 1928 Gut Zipkeleben und Gutsbezirk Biederitz
⁹⁾ 1952 Eingemeindung von Groß Ottersleben

Entwicklung der Bevölkerungszahlen in Magdeburg in ausgewählten Jahren

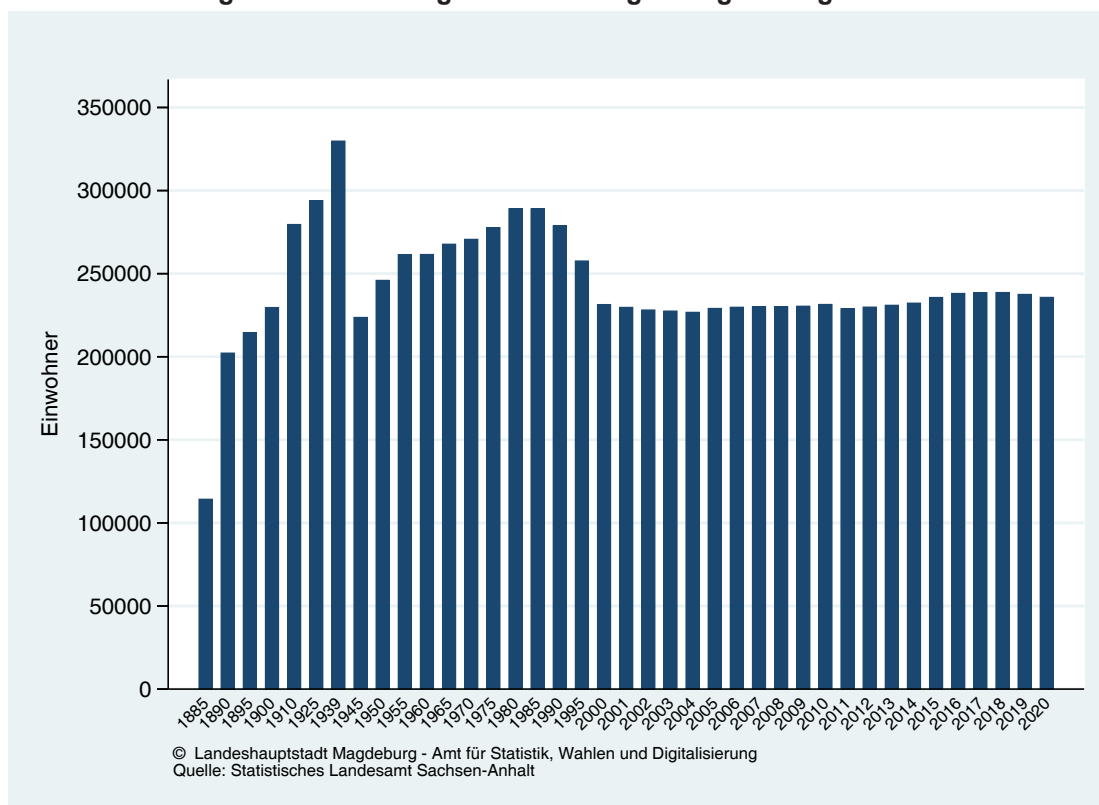

Entwicklung der Hauptwohnsitzbevölkerung der Stadt Magdeburg nach Altersgruppen

(Stand: 31.12. des Jahres, Quelle: Einwohnermelderegister)

Jahr	Altersgruppen					gesamt
	0 - 6 Jahre	7 - 17 Jahre	18 - 44 Jahre	45 - 64 Jahre	ab 65 Jahre	
1993	17 848	37 194	107 863	71 389	37 519	271 813
1994	15 416	36 647	105 044	71 086	37 922	266 115
1995	12 962	35 480	100 555	70 415	38 363	257 775
1996	11 293	34 278	97 335	70 381	38 616	251 903
1997	9 960	32 751	93 754	70 108	38 936	245 509
1998	9 572	30 537	90 699	69 646	39 027	239 481
1999	9 566	28 393	88 231	68 810	40 072	235 072
2000	9 696	26 086	86 055	68 134	41 402	231 373
2001	10 029	24 092	85 233	67 478	42 882	229 714
2002	10 403	22 128	84 726	66 508	44 225	227 990
2003	10 669	20 710	84 536	65 219	45 995	227 129
2004	10 880	19 466	84 335	64 084	47 845	226 610
2005	11 186	18 051	86 719	63 014	49 805	228 775
2006	11 367	16 748	87 379	62 495	51 702	229 691
2007	11 686	15 882	86 876	62 353	52 834	229 631
2008	11 981	15 080	85 835	62 406	53 931	229 233
2009	12 233	15 045	85 054	62 498	54 964	229 794
2010	12 701	15 323	84 346	63 746	54 863	230 979
2011	12 950	15 789	83 495	64 517	54 869	231 620
2012	13 214	16 389	82 810	64 824	55 423	232 660
2013	13 583	16 936	82 266	65 188	55 696	233 669
2014	13 854	17 412	82 182	65 310	56 100	234 858
2015	14 169	18 450	83 598	65 168	56 827	238 212
2016	15 030	19 314	84 346	64 896	57 548	241 134
2017	15 393	19 984	84 142	64 002	58 248	241 769
2018	15 498	20 355	84 670	62 981	58 666	242 170
2019	15 173	20 647	84 210	61 806	59 111	240 947
2020	14 908	20 887	83 494	60 634	59 485	239 408

2005 Registerbereinigung im Zusammenhang mit der Einführung der Zweitwohnungssteuer zum 01.01.2005

Altersgruppenverteilung der Magdeburger Bevölkerung

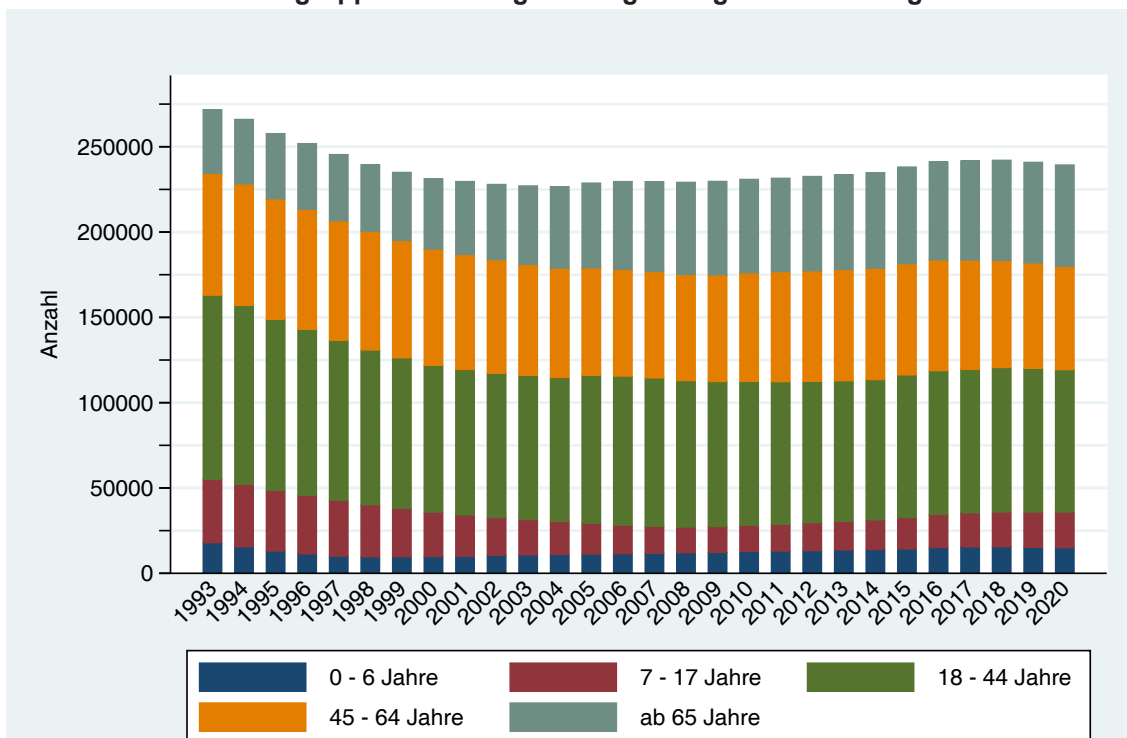

© Landeshauptstadt Magdeburg - Amt für Statistik, Wahlen und Digitalisierung
Quelle: Einwohnermelderegister

2 Stadtgebiet und Bevölkerung

Jugend- und Altenquoten in Magdeburg

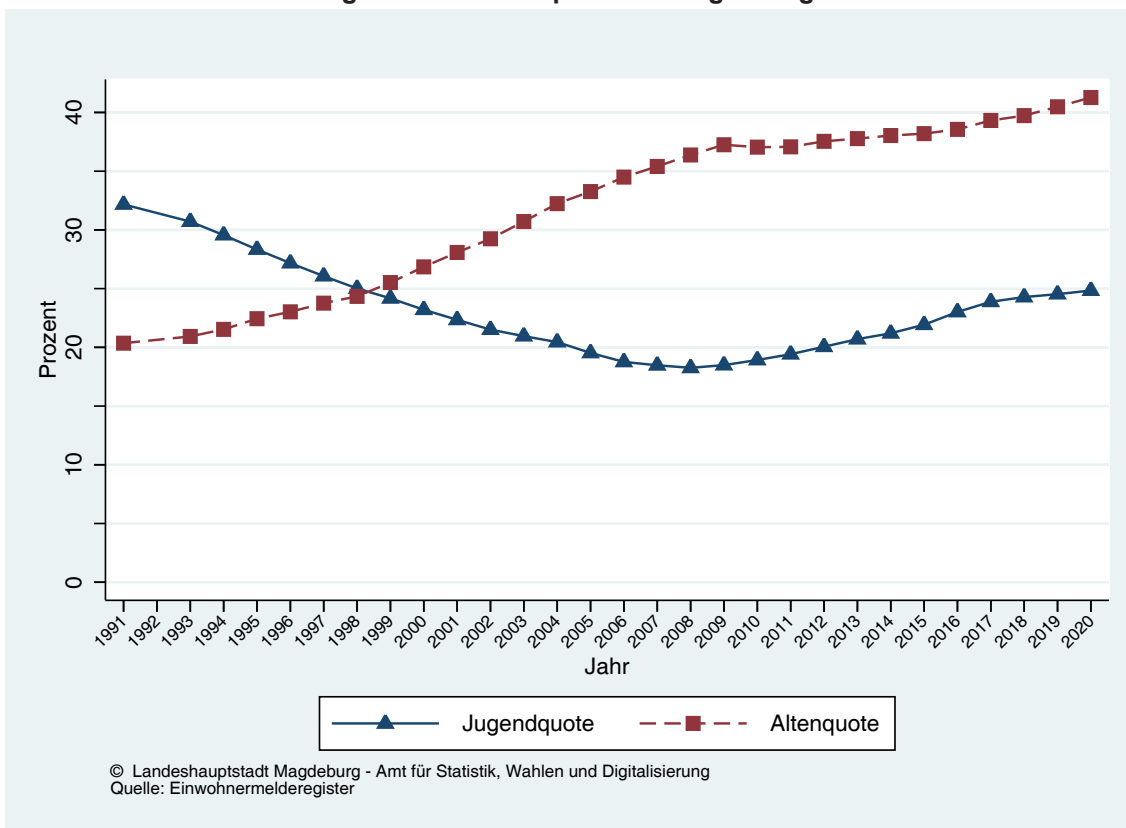

Bevölkerung mit Hauptwohnsitz in Magdeburg nach Lebensabschnitten

(Quelle: Einwohnermelderegister)

Bevölkerungsgruppe	Alter in Jahren	2015		2016		2017		2018		2019		2020	
		Anzahl	%	Anzahl	%	Anzahl	%	Anzahl	%	Anzahl	%	Anzahl	%
Säuglinge	unter 1	2 097	0,9	2 281	0,9	2 217	0,9	2 160	0,9	2 089	0,9	1 983	0,8
noch nicht Schulpfl.	unter 6	12 341	5,2	13 020	5,4	13 335	5,5	13 357	5,5	13 144	5,5	12 797	5,3
Kinder u. Jugendliche	unter 18	32 619	13,7	34 344	14,2	35 377	14,6	35 853	14,8	35 820	14,9	35 795	15,0
Schulpflichtige	6 - unter 15	15 585	6,5	16 278	6,8	16 854	7,0	17 390	7,2	17 496	7,3	17 707	7,4
Berufsschulpflichtige	15 - unter 18	4 693	2,0	5 046	2,1	5 188	2,1	5 106	2,1	5 180	2,1	5 291	2,2
Erwerbsfähige	15 - unter 65	153 459	64,4	154 288	64,0	153 332	63,4	152 757	63,1	151 196	62,8	149 419	62,4
Volljährige	18 und älter	205 593	86,3	206 790	85,8	206 392	85,4	206 317	85,2	205 127	85,1	203 613	85,0
im Rentenalter	65 und älter	56 827	23,9	57 548	23,9	58 248	24,1	58 666	24,2	59 111	24,5	59 485	24,8
Frauen im gebärfähigen Alter	15 - unter 45	41 208	17,3	41 320	17,1	41 245	17,1	41 405	17,1	41 136	17,1	41 116	17,2
gesamt		238 212		241 134		241 769		242 170		240 947		239 408	

Altersdurchschnitt der Stadt Magdeburg in ausgewählten Jahren

(Quelle: ZER der DDR, Statistisches Landesamt Sachsen-Anhalt)

Jahr	Einwohner gesamt	Altersdurchschnitt
1993	270 546	39,9
1994	265 379	40,5
1995	257 656	41,1
1996	251 031	41,7
1997	245 509	42,2
1998	239 462	42,7
1999	235 073	43,2
2000	231 450	43,7
2001	229 755	44,1
2002	228 170	44,4
2003	227 535	44,6
2004	226 675	44,9
2005	229 126	44,9
2006	229 826	45,1
2007	230 140	45,2
2008	230 047	45,4
2009	230 456	45,6
2010	231 525	45,6
2011	232 364	45,2
2012	229 924	45,3
2013	231 021	45,3
2014	232 306	45,3
2015	235 723	45,1
2016	238 136	44,9
2017	238 478	45,0
2018	238 697	44,9
2019	237 565	45,1
2020	235 775	45,3

Am 01.01.2005 wurde in der Landeshauptstadt die Zweitwohnungssteuer eingeführt.

Ab 2012: Fortschreibung auf Basis des Zensus vom 09.05.2011

Altersdurchschnitt in ausgewählten Jahren

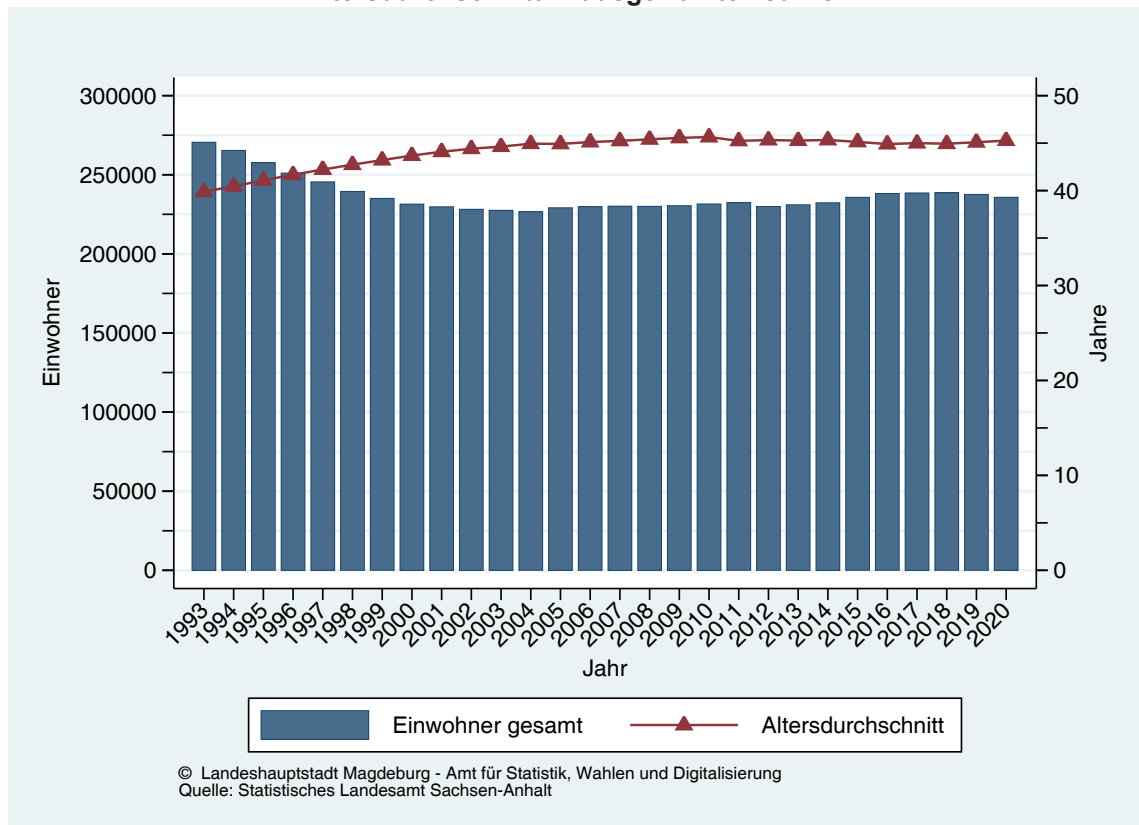

2 Stadtgebiet und Bevölkerung

Hauptwohnsitzbevölkerung in Magdeburg nach Familienstand

(Stand: jeweils der 31.12. des Jahres, Quelle: Einwohnermelderegister)

Jahr	ledig		verheiratet ¹⁾		verwitwet ²⁾		geschieden ³⁾		unbekannt	Magdeburg
	gesamt	Prozent	gesamt	Prozent	gesamt	Prozent	gesamt	Prozent		
1993	99 090	36,5	132 209	48,6	20 798	7,7	19 716	7,3		271 813
1994	97 432	36,6	128 342	48,2	20 596	7,7	19 745	7,4		266 115
1995	94 471	36,6	123 597	47,9	20 344	7,9	19 363	7,5		257 775
1996	92 346	36,7	120 698	47,9	20 059	8,0	18 799	7,5		251 902
1997	90 029	36,7	117 112	47,7	19 763	8,0	18 605	7,6		245 509
1998	88 201	36,8	113 087	47,2	19 552	8,2	18 641	7,8		239 481
1999	86 819	36,9	110 093	46,8	19 380	8,2	18 780	8,0		235 072
2000	85 534	37,0	107 512	46,5	19 235	8,3	19 092	8,3		231 373
2001	85 530	37,2	105 825	46,1	19 062	8,3	19 280	8,4	17	229 714
2002	85 581	37,5	103 986	45,6	18 929	8,3	19 489	8,5	5	227 990
2003	86 165	37,9	102 356	45,1	18 787	8,3	19 811	8,7	10	227 129
2004	87 005	38,4	100 952	44,5	18 698	8,3	19 937	8,8	18	226 610
2005	90 325	39,5	99 914	43,7	18 581	8,1	19 943	8,7	12	228 775
2006	92 057	40,1	99 014	43,1	18 442	8,0	20 164	8,8	14	229 691
2007	93 186	40,6	97 746	42,6	18 401	8,0	20 284	8,8	14	229 631
2008	94 094	41,0	96 353	42,0	18 355	8,0	20 413	8,9	18	229 233
2009	95 418	41,5	95 381	41,5	18 386	8,0	20 582	9,0	27	229 794
2010	97 193	42,1	94 566	40,9	18 462	8,0	20 721	9,0	37	230 979
2011	98 672	42,6	93 400	40,3	18 477	8,0	21 000	9,1	71	231 620
2012	100 211	43,1	92 637	39,8	18 590	8,0	21 102	9,1	120	232 660
2013	101 934	43,6	91 813	39,3	18 564	7,9	21 147	9,0	211	233 669
2014	103 351	44,0	90 864	38,7	18 654	7,9	21 207	9,0	782	234 858
2015	105 859	44,4	90 866	38,1	18 684	7,8	21 176	8,9	1 627	238 212
2016	108 322	44,9	90 720	37,6	18 723	7,8	21 003	8,7	2 366	241 134
2017	109 217	45,2	90 326	37,4	18 833	7,8	20 821	8,6	2 572	241 769
2018	110 332	45,6	89 814	37,1	18 762	7,7	20 652	8,5	2 610	242 170
2019	110 175	45,7	88 949	36,9	18 740	7,8	20 510	8,5	2 573	240 947
2020	110 158	46,0	87 733	36,6	18 679	7,8	20 250	8,5	2 588	239 408

¹⁾ einschließlich Lebenspartnerschaft

²⁾ einschließlich Lebenspartner verstorben

³⁾ einschließlich Lebenspartnerschaft aufgehoben

Bevölkerungsentwicklung nach Familienstand

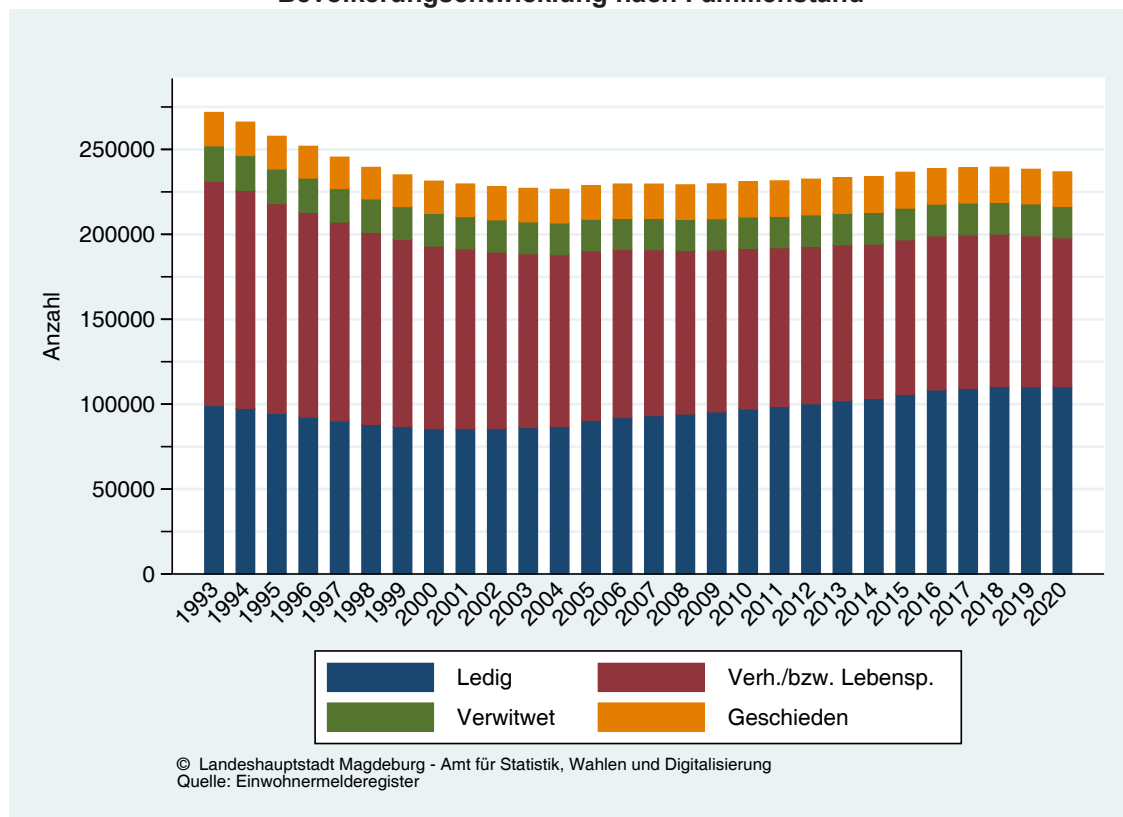

Hauptwohnsitzbevölkerung der Stadt Magdeburg nach Postleitzahlen

(Stand: jeweils der 31.12. des Jahres, Quelle: Einwohnermelderegister)

PLZ	2010	2011	2012	2013	2014	2015	2016	2017	2018	2019	2020
39104	19 877	20 369	20 842	21 130	21 703	22 159	22 336	22 569	22 678	22 579	22 531
39106	10 119	10 316	10 646	10 722	10 946	11 451	11 443	11 425	11 606	11 706	11 433
39108	25 128	25 393	25 508	25 691	25 702	25 877	26 025	26 193	26 123	25 617	25 258
39110	18 570	18 458	18 442	18 423	18 330	18 537	18 280	18 232	18 230	18 320	18 467
39112	19 233	19 568	19 837	20 382	20 526	21 064	21 419	21 469	21 493	21 383	21 348
39114	20 742	20 740	20 979	20 731	20 823	20 866	21 350	21 372	21 605	21 906	21 617
39116	17 081	17 058	16 993	16 914	16 844	16 781	16 848	16 838	16 777	16 655	16 456
39118	14 593	14 509	14 468	14 417	14 418	14 231	14 234	14 164	14 170	13 989	14 023
39120	10 337	10 138	10 049	10 114	10 128	10 271	10 484	10 554	10 501	10 574	10 498
39122	11 427	11 424	11 558	11 631	11 704	11 979	12 388	12 469	12 631	12 446	12 556
39124	13 674	13 765	13 897	14 192	14 416	15 086	15 639	15 724	15 736	15 483	15 299
39126	14 565	14 572	14 438	14 355	14 235	14 393	14 622	14 564	14 553	14 513	14 347
39128	20 690	20 558	20 469	20 445	20 522	20 673	20 895	20 712	20 629	20 450	20 250
39130	14 943	14 752	14 534	14 522	14 561	14 844	15 171	15 484	15 438	15 326	15 325
Magdeburg	230 979	231 620	232 660	233 669	234 858	238 212	241 134	241 769	242 170	240 947	239 408

Bevölkerungsentwicklung nach Postleitzahlen

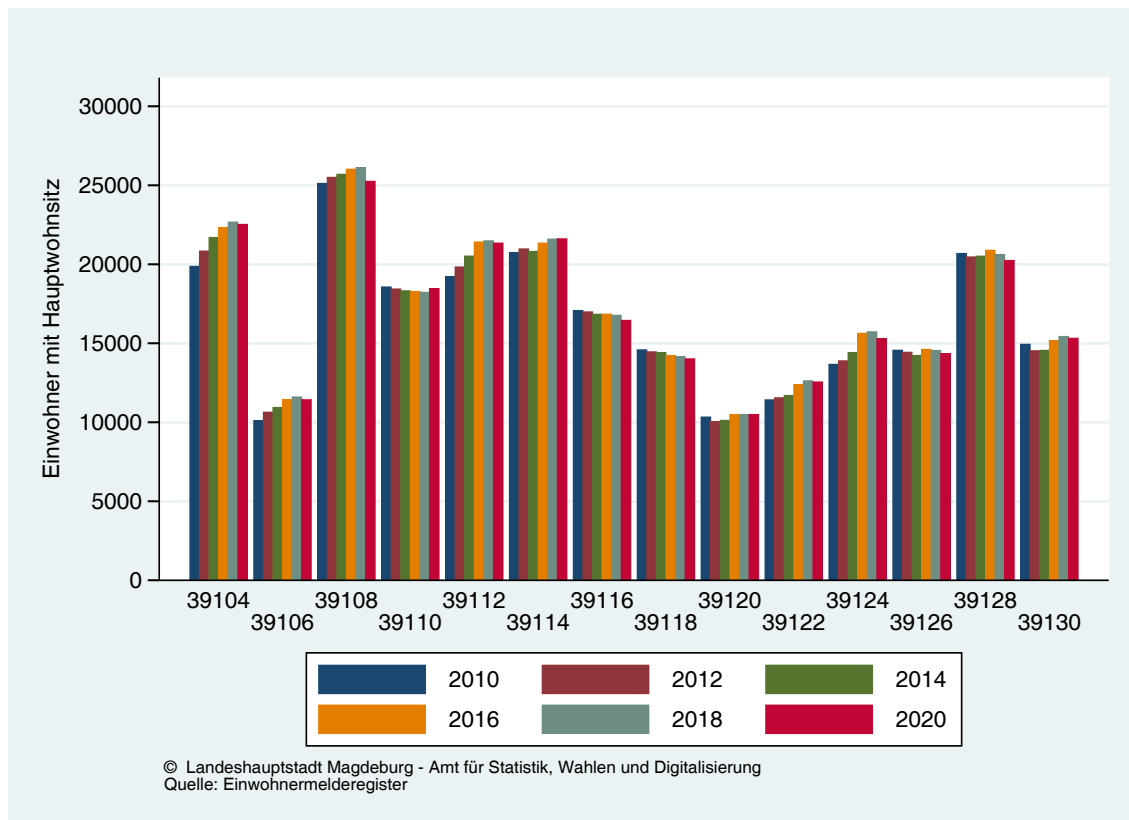

2 Stadtgebiet und Bevölkerung

Haushalte

Haushaltsangaben der Stadt Magdeburg

(Quelle: Statistisches Landesamt Sachsen-Anhalt, Mikrozensus)

Haushaltsangaben	2010 Anzahl	2011 Anzahl	2012 Anzahl	2013 Anzahl	2014 Anzahl	2015 Anzahl	2016 Anzahl	2017 Anzahl	2018 Anzahl	2019 Anzahl	2020 Anzahl
Haushaltsgröße ¹⁾	1,72	1,76	1,77	1,79	1,78	1,78	1,69	1,71	1,75	1,70	
Gesamthaushalte	134 500	131 200	130 300	128 400	129 500	128 600	138 400	137 300	132 500	138 300	Zahlen für 2020 wurden noch nicht veröffentlicht
davon											
1 Person	67 600	64 200	61 600	61 000	60 900	61 300	73 100	73 800	68 900	75 900	
2 Personen	45 700	43 600	46 300	44 900	47 200	45 400	46 300	42 200	42 000	41 200	
3 Personen	12 800	14 800	14 000	13 500	13 200	13 800	11 200	12 100	12 300	11 500	
4 und mehr Personen	8 300	8 500	8 300	9 000	8 200	8 200	7 800	9 200	9 300	9 600	

Durch Rundungen können sich bei der Summierung der Einzelangaben Abweichungen zur Endsumme ergeben.

¹⁾ Für die Darstellung der Haushalte und ihrer Struktur wird die Bevölkerung in Privathaushalten zu Grunde gelegt. Hierzu zählen alle Personen, die am Haupt- oder Nebenwohnsitz eine wirtschaftliche Einheit bilden.

Anzahl der Haushalte der Stadt Magdeburg

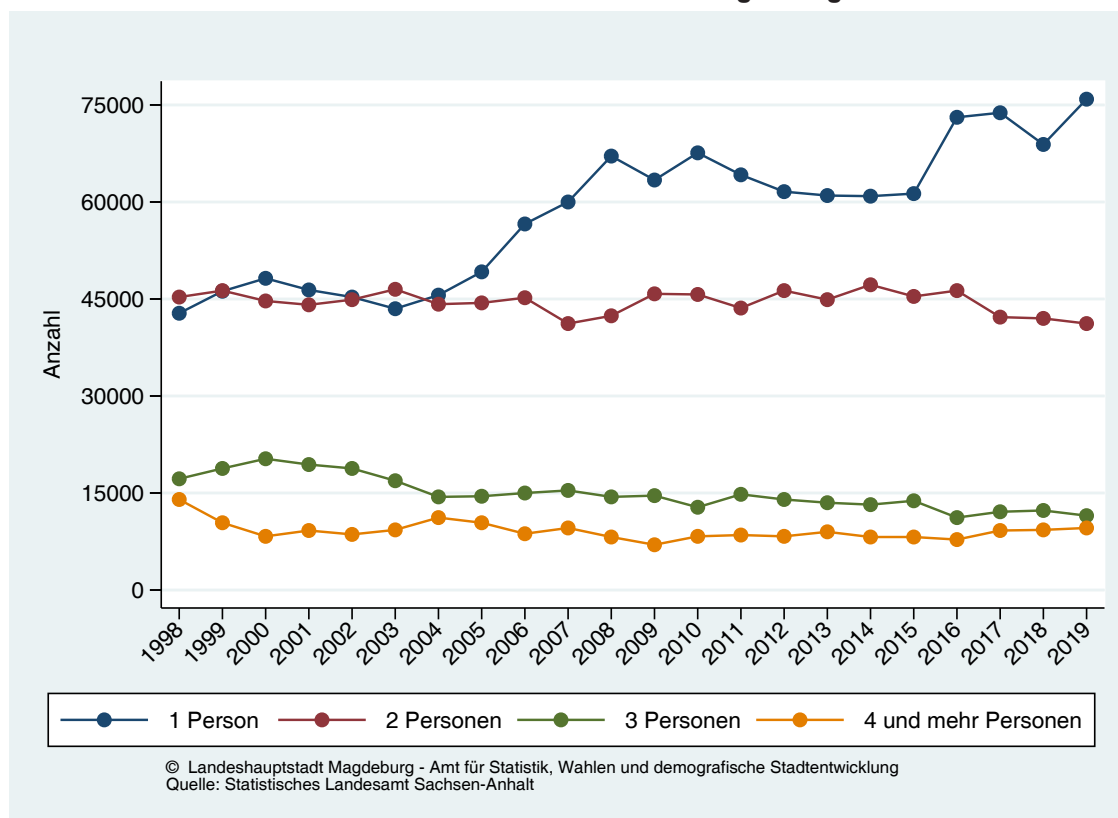

Bevölkerungsbewegung

Bewegungen der Hauptwohnsitzbevölkerung in der Stadt Magdeburg

(Quelle: Statistisches Landesamt Sachsen-Anhalt)

Jahr	Bevölkerung am 01.01.	Geburten	Sterbefälle	Zuzüge	Wegzüge	BV-Zunahme/ Abnahme	Bevölkerung am 31.12.
1999	239 462	1 578	2 596	7 783	11 154	-4 389	235 073
2000	235 073	1 681	2 666	7 624	10 262	-3 623	231 450
2001	231 450	1 638	2 616	7 955	9 916	-1 695	229 755 ¹⁾
2002	229 755	1 651	2 671	8 589	9 154	-1 585	228 170
2003	228 170	1 582	2 548	8 739	8 408	- 635	227 535
2004	227 535	1 712	2 595	9 454	9 431	- 860	226 675
2005	226 675	1 763	2 502	12 120	8 930	2 451	229 126
2006	229 126	1 789	2 437	10 093	8 746	699	229 826 ²⁾
2007	229 826	1 854	2 641	10 243	9 143	314	230 140 ²⁾
2008	230 140	2 041	2 590	10 429	9 971	- 93	230 047 ²⁾
2009	230 047	1 900	2 669	10 877	9 702	409	230 456 ²⁾
2010	230 456	2 039	2 722	11 049	9 307	1 069	231 525 ²⁾
2011	231 525	2 043	2 629	11 380	9 978	-2 615	228 910 ²⁾³⁾
2012	228 910 ³⁾	2 137	2 657	11 230	9 760	1 014	229 924 ²⁾³⁾
2013	229 924 ³⁾	2 124	2 820	11 716	10 006	1 097	231 021 ²⁾³⁾
2014	231 021 ³⁾	2 125	2 824	12 679	10 796	1 285	232 306 ²⁾³⁾
2015	232 306 ³⁾	2 198	2 919	14 531	10 509	3 417	235 723 ²⁾³⁾
2016	235 723 ³⁾	2 401	2 981	16 155	13 126	2 413	238 136 ²⁾³⁾
2017	238 136 ³⁾	2 310	3 003	14 835	13 845	342	238 478 ²⁾³⁾
2018	238 478 ³⁾	2 347	3 236	13 990	12 871	219	238 697 ²⁾³⁾
2019	238 697 ³⁾	2 242	3 079	13 192	13 510	-1 132	237 565 ²⁾³⁾
2020	237 565 ³⁾	2 132	3 191	12 694	13 413	-1 790	235 775 ²⁾³⁾

¹⁾ Die Differenz von 1244 Einwohnern ergibt sich aus der Eingemeindung der Gemeinde Beyendorf-Sohlen, die am 01.04.2001 erfolgte.

²⁾ Bestandskorrekturen auf Grund berichtigter Meldedefälle der Standesämter und Meldebehörden

³⁾ auf Basis des Zensus vom 9. Mai 2011

Am 01.01.2005 wurde in der Landeshauptstadt die Zweitwohnungssteuer eingeführt.

Bevölkerungsbewegungen in Magdeburg

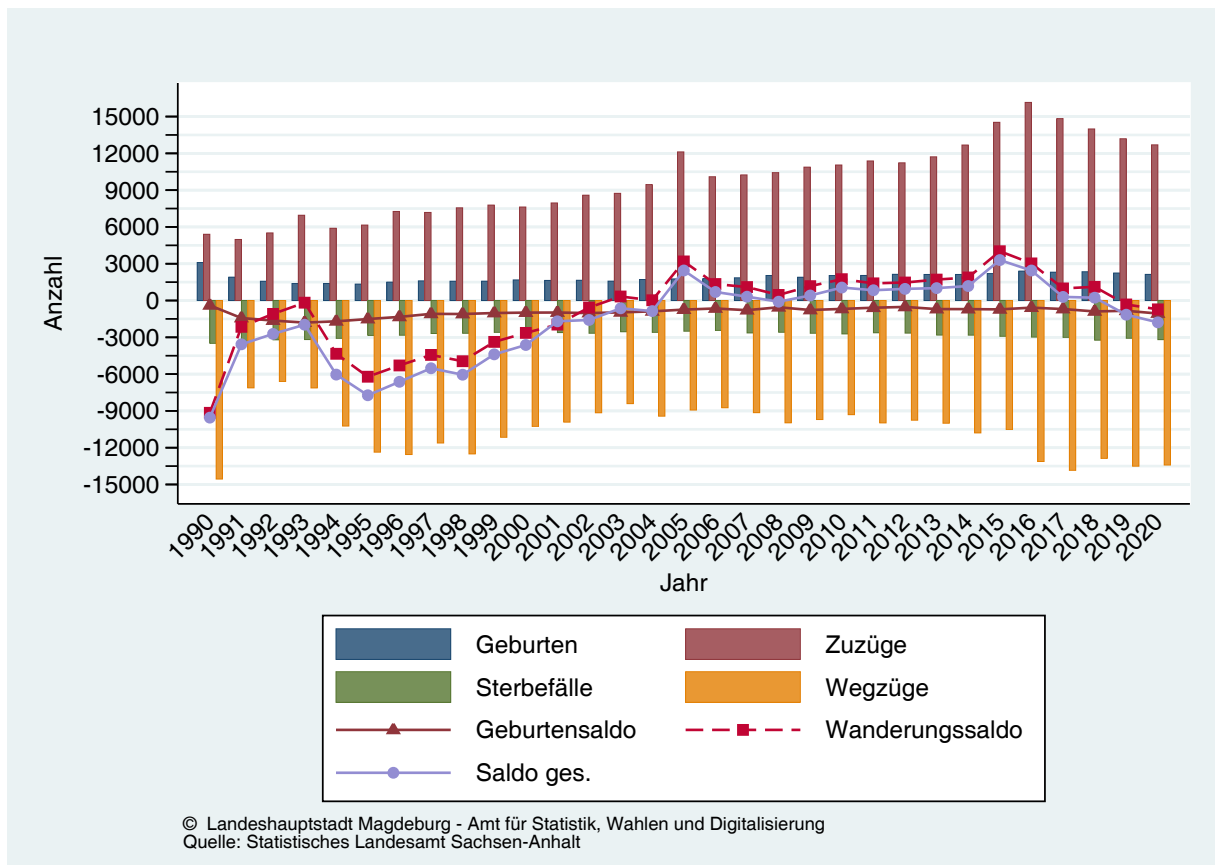

2 Stadtgebiet und Bevölkerung

Natürliche Bewegungen der Hauptwohnsitzbevölkerung in Magdeburg

(Quelle: Statistisches Landesamt Sachsen-Anhalt)

Jahr	Eheschließungen	darunter Ausländer	Prozent	Geburten	darunter Ausländer	Prozent	Sterbefälle	darunter Ausländer	Prozent
1999	1 000	137	13,7	1 578	101	6,4	2 596	14	0,5
2000	1 042	147	14,1	1 681	62	3,7	2 666	15	0,6
2001	886	126	14,2	1 638	59	3,6	2 616	11	0,4
2002	909	128	14,1	1 651	74	4,5	2 671	13	0,5
2003	875	111	12,7	1 582	84	5,3	2 548	21	0,8
2004	940	118	12,6	1 712	62	3,6	2 595	14	0,5
2005	960	96	10,0	1 763	77	4,4	2 502	17	0,7
2006	857	75	8,8	1 789	66	3,7	2 437	13	0,5
2007	859	63	7,3	1 854	60	3,2	2 641	12	0,5
2008	860	57	6,6	2 041	78	3,8	2 590	16	0,6
2009	906	61	6,7	1 900	69	3,6	2 669	20	0,7
2010	932	45	4,8	2 039	44	2,2	2 722	22	0,8
2011	929	49	5,3	2 043	78	3,8	2 629	13	0,5
2012	977	60	6,1	2 137	61	2,9	2 657	21	0,8
2013	881	39	4,4	2 124	104	4,9	2 820	20	0,7
2014	929	14	1,5	2 125	130	6,1	2 824	25	0,9
2015	981	69	7,0	2 198	174	7,9	2 919	19	0,7
2016	1 011	63	6,2	2 401	336	14,0	2 981	33	1,1
2017	949	65	6,8	2 310	323	14,0	3 003	38	1,3
2018	1 067	56	5,2	2 347	427	18,2	3 236	64	2,0
2019	829	72	8,7	2 242	368	16,4	3 079	37	1,2
2020	798	54	6,8	2 132	408	19,1	3 191	44	1,4

Eheschließungen

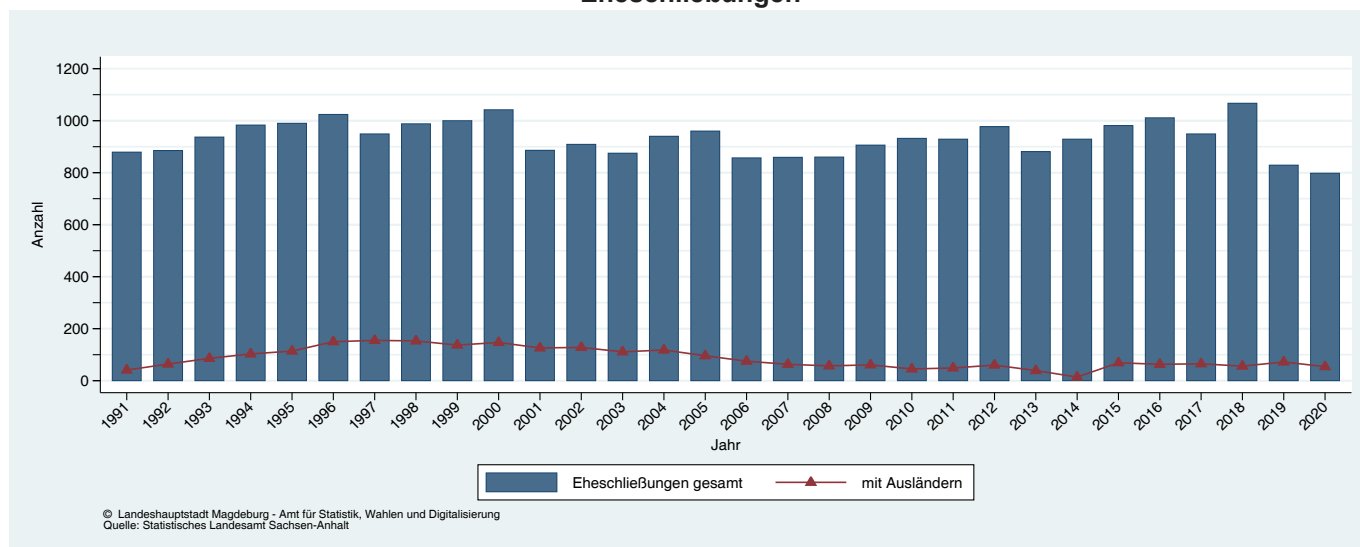

Gestorbene Säuglinge in der Stadt Magdeburg

(Quelle: Statistisches Landesamt Sachsen-Anhalt, Stichtag jeweils der 31.12. des Jahres)

Jahr	im ersten Lebensjahr	in d. ersten 7 Lebenstagen	in den ersten 24 Stunden	Totgeborene	Jahr	im ersten Lebensjahr	in d. ersten 7 Lebenstagen	in den ersten 24 Stunden	Totgeborene
1999	7	4	4	6	2010	5	.	.	7
2000	6	5	.	11	2011	8	.	.	9
2001	.	.	.	4	2012	8	.	-	4
2002	6	5	.	.	2013	9	.	.	9
2003	8	.	.	8	2014	.	.	.	6
2004	4	.	.	7	2015	4	.	.	8
2005	4	.	.	11	2016	4	.	-	11
2006	5	-	-	6	2017	9	.	.	8
2007	.	-	-	7	2018	5	.	.	10
2008	6	-	-	.	2019	.	.	-	11
2009	.	.	-	6	2020	6	.	.	10

Eheschließungen und Sterbefälle in ausgewählten Jahren in Magdeburg und Vergleich der Allgemeinen Geburtenziffern in Magdeburg und Sachsen-Anhalt

(Quelle: Zentralverwaltung für Statistik der DDR, ZER, Statistisches Landesamt Sachsen-Anhalt)

Jahr	Eheschließungen	Sterbefälle	Allgemeine Geburtenziffer	
			in Magdeburg	in Sachsen-Anhalt
auf 1 000 Einwohner				
1965	8,6	14,2	16,5	für diesen Zeitraum liegen keine Daten vor
1966	8,6	13,8	15,9	
1967	8,3	13,8	15,9	
1968	8,2	14,9	14,9	
1969	7,2	14,5	15,3	
1970	8,2	14,7	14,5	
1971	7,9	13,7	14,0	
1972	8,4	13,9	11,3	
1973	8,6	14,1	9,7	
1974	8,6	13,4	9,9	
1975	8,6	14,8	10,4	
1976	8,8	13,3	11,1	
1977	8,6	13,1	13,0	
1978	9,1	13,6	13,6	
1979	8,4	13,8	13,3	
1980	8,4	13,7	13,9	
1981	8,2	13,4	13,6	
1982	8,1	13,1	13,8	
1983	8,1	13,3	13,7	
1984	8,4	13,4	13,7	
1985	8,3	13,1	12,9	13,3
1986	3,3	12,7	13,2	13,1
1987	9,7	12,1	12,7	13,3
1988	8,7	11,9	13,0	12,8
1989	8,6	11,9	12,0	11,8
1990	7,3	12,5	11,1	11,1
1991	3,2	12,1	6,9	6,9
1992	3,2	11,8	5,8	5,8
1993	3,5	11,8	5,1	5,3
1994	3,7	11,6	5,2	5,2
1995	3,8	11,1	5,2	5,3
1996	4,1	11,3	6,0	5,9
1997	3,9	10,9	6,5	6,4
1998	4,1	11,2	6,6	6,5
1999	4,3	11,0	6,7	6,8
2000	4,5	11,5	7,3	7,3
2001	3,9	11,4	7,1	7,0
2002	4,0	11,7	7,2	6,9
2003	3,8	11,2	7,0	6,7
2004	4,1	11,4	7,6	6,9
2005	4,2	10,9	7,7	7,0
2006	3,7	10,6	7,8	7,0
2007	3,7	11,5	8,1	7,2
2008	3,7	11,3	8,9	7,4
2009	3,9	11,6	8,2	7,3
2010	4,0	11,8	8,8	7,4
2011	4,1	11,5	8,9	7,4
2012	4,2	11,6	9,3	7,5
2013	3,8	12,2	9,2	7,5
2014	4,0	12,2	9,1	7,6
2015	4,2	12,4	9,3	7,8
2016	4,2	12,5	10,1	8,1
2017	4,0	12,6	9,7	8,0
2018	4,5	13,6	9,8	7,9
2019	3,5	13,0	9,4	7,6
2020	3,4	13,5	9,0	7,4

ab 2011 auf Basis des Zensus vom 09.05.2011

2 Stadtgebiet und Bevölkerung

Allgemeine Geburtenziffern in Sachsen-Anhalt und Magdeburg im Vergleich

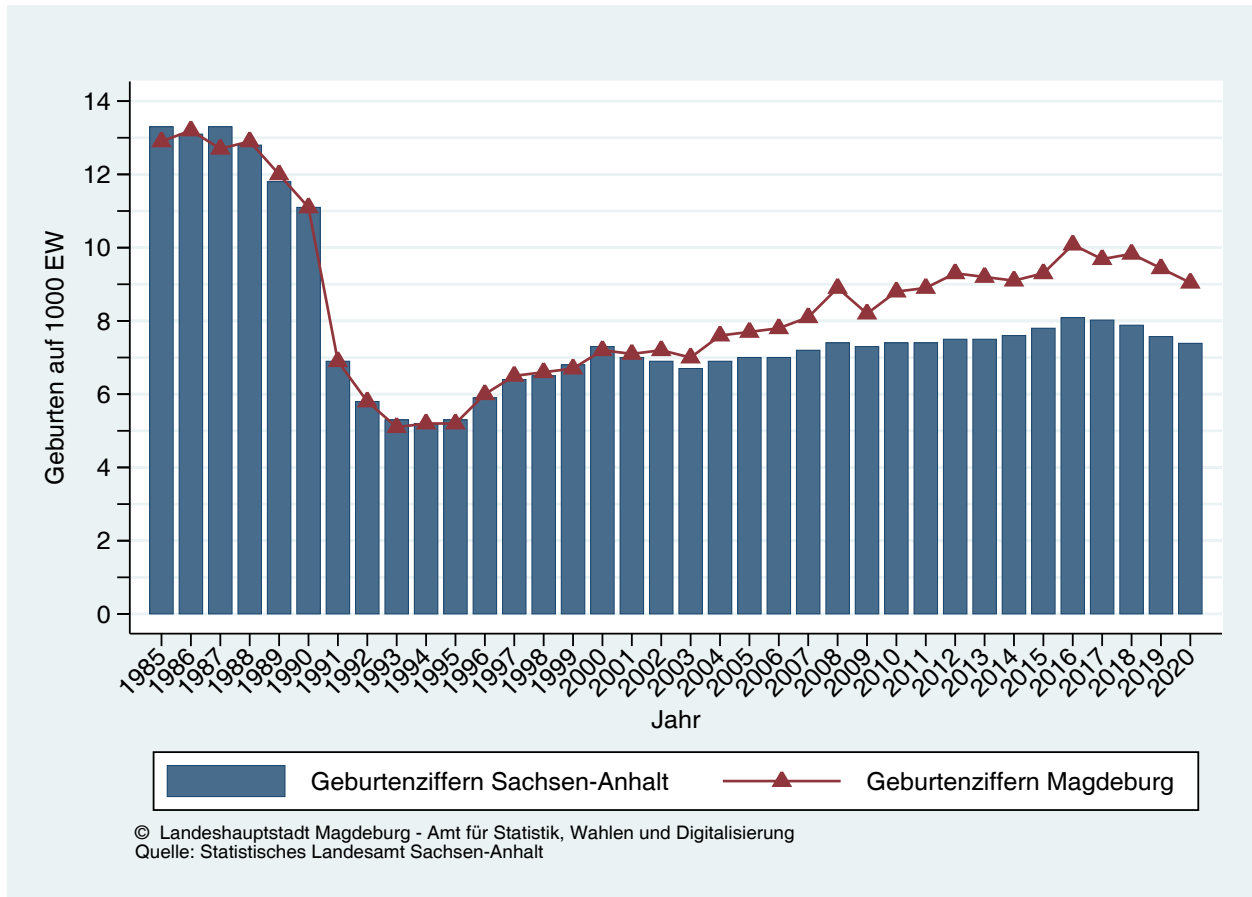

Eheschließungen, Sterbefälle und Geburten in Magdeburg

(Quelle: Statistisches Landesamt Sachsen-Anhalt, Stand: jeweils der 31.12. des Jahres)

Jahr	Eheschließungen	Sterbefälle	Lebendgeburten	Überschuss Geb.(+) Sterbef.(-)
1998	988	2 672	1 573	-1 099
1999	1 000	2 596	1 578	-1 018
2000	1 046	2 666	1 681	-985
2001	886	2 616	1 638	-978
2002	909	2 671	1 651	-1 020
2003	875	2 548	1 582	-966
2004	940	2 595	1 712	-883
2005	960	2 502	1 763	-739
2006	857	2 437	1 789	-648
2007	859	2 641	1 854	-787
2008	860	2 590	2 041	-549
2009	906	2 669	1 900	-769
2010	932	2 722	2 039	-683
2011	929	2 629	2 043	-586
2012	977	2 657	2 137	-520
2013	881	2 820	2 124	-696
2014	929	2 824	2 125	-699
2015	981	2 919	2 198	-721
2016	1 011	2 981	2 401	-580
2017	949	3 003	2 310	-693
2018	1 067	3 236	2 347	-889
2019	829	3 079	2 242	-837
2020	798	3 191	2 132	-1 059

Lebendgeborene in Magdeburg nach dem Alter der Mutter

(Quelle: Einwohnermelderegister)

Alter der Mutter	2012		2013		2014		2015		2016		2017		2018		2019		2020	
	Anzahl	%	Anzahl	%	Anzahl	%	Anzahl	%	Anzahl	%	Anzahl	%	Anzahl	%	Anzahl	%	Anzahl	%
15 u. jünger	9	0,4	7	0,3	5	0,2	.	.	5	0,2	.	.	8	0,4
16	8	0,4	5	0,2	5	0,2	5	0,2	12	0,5	6	0,3	10	0,4	7	0,3	6	0,3
17	13	0,6	14	0,7	15	0,7	7	0,3	13	0,5	15	0,6	8	0,3	11	0,5	20	0,9
18	12	0,6	23	1,1	20	0,9	21	1,0	14	0,6	22	0,9	29	1,3	24	1,1	20	0,9
19	34	1,6	29	1,4	25	1,2	25	1,1	44	1,8	33	1,4	31	1,3	30	1,3	28	1,3
20	55	2,6	31	1,5	42	2,0	42	1,9	43	1,8	45	1,9	48	2,1	40	1,8	46	2,1
21	70	3,3	66	3,1	43	2,0	46	2,1	44	1,8	53	2,3	50	2,2	48	2,1	52	2,4
22	69	3,2	57	2,7	58	2,7	49	2,3	59	2,5	62	2,6	64	2,8	61	2,7	34	1,6
23	67	3,1	85	4,0	63	3,0	79	3,6	74	3,1	51	2,2	59	2,5	50	2,2	61	2,8
24	111	5,2	102	4,8	106	5,0	83	3,8	90	3,8	68	2,9	69	3,0	64	2,9	69	3,2
25	111	5,2	132	6,2	130	6,1	133	6,1	126	5,3	91	3,9	94	4,1	74	3,3	70	3,2
26	175	8,2	147	6,9	112	5,3	126	5,8	154	6,4	115	4,9	97	4,2	87	3,9	90	4,2
27	149	7,0	139	6,5	143	6,7	142	6,5	162	6,8	163	6,9	135	5,8	112	5,0	97	4,5
28	171	8,0	160	7,5	145	6,8	146	6,7	171	7,1	189	8,0	174	7,5	175	7,8	133	6,2
29	145	6,8	155	7,3	134	6,3	177	8,1	188	7,8	219	9,3	207	8,9	204	9,1	150	6,9
30	161	7,6	160	7,5	182	8,6	157	7,2	181	7,5	179	7,6	193	8,3	192	8,6	195	9,0
31	134	6,3	136	6,4	158	7,4	159	7,3	181	7,5	184	7,8	168	7,3	170	7,6	168	7,8
32	140	6,6	131	6,2	174	8,2	139	6,4	148	6,2	155	6,6	165	7,1	175	7,8	179	8,3
33	112	5,3	121	5,7	113	5,3	130	6,0	157	6,5	157	6,7	130	5,6	154	6,9	153	7,1
34	89	4,2	77	3,6	130	6,1	98	4,5	120	5,0	122	5,2	127	5,5	126	5,6	130	6,0
35	84	3,9	110	5,2	79	3,7	128	5,9	109	4,5	106	4,5	110	4,7	123	5,5	93	4,3
36	51	2,4	72	3,4	84	3,9	75	3,4	79	3,3	73	3,1	95	4,1	80	3,6	109	5,0
37	37	1,7	55	2,6	64	3,0	64	2,9	69	2,9	76	3,2	69	3,0	75	3,3	78	3,6
38	37	1,7	50	2,3	26	1,2	46	2,1	58	2,4	51	2,2	56	2,4	48	2,1	58	2,7
39	34	1,6	22	1,0	24	1,1	33	1,5	27	1,1	43	1,8	49	2,1	45	2,0	34	1,6
40	22	1,0	14	0,7	30	1,4	22	1,0	31	1,3	26	1,1	31	1,3	28	1,2	34	1,6
41	8	0,4	12	0,6	9	0,4	17	0,8	18	0,8	14	0,6	24	1,0	17	0,8	21	1,0
42	6	0,3	14	0,7	7	0,3	11	0,5	6	0,3	14	0,6	9	0,4	8	0,4	10	0,5
43	6	0,3	4	0,2	9	0,4	10	0,4	5	0,2	.	0,2	8	0,4
44 u. älter	9	0,4	.	.	4	0,2	.	.	7	0,3	.	.	6	0,3	6	0,3	5	0,2
gesamt	2 129		2 130		2 128		2 174		2 399		2 350		2 317		2 241		2 159	

Vergleich von Altersgruppen der Mütter bei Geburten in Magdeburg

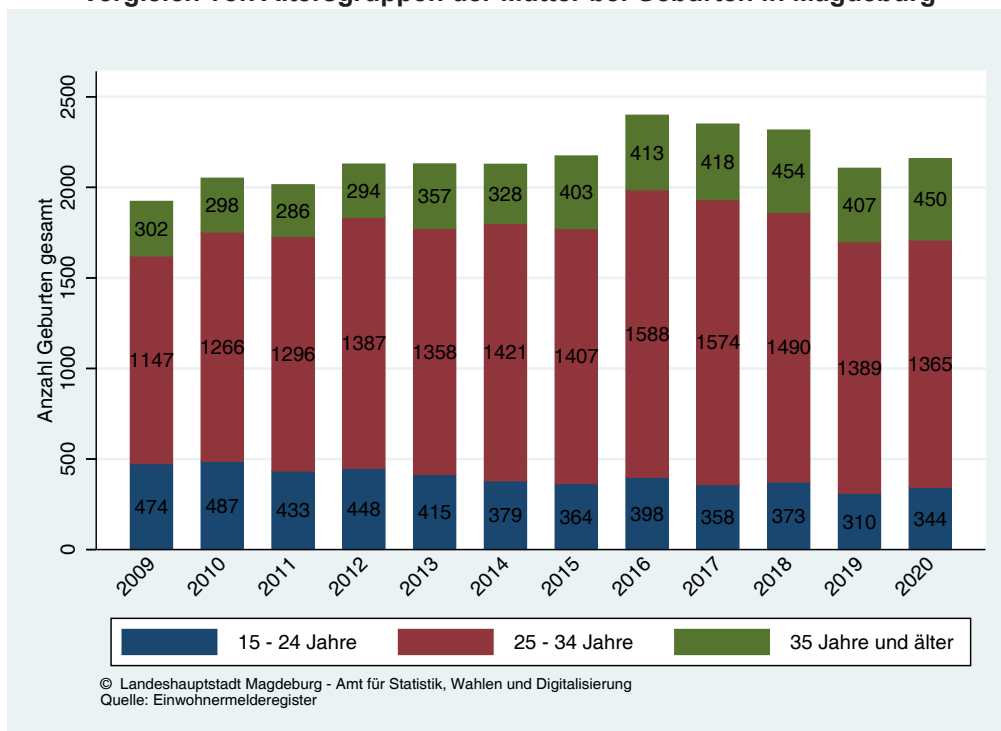

2 Stadtgebiet und Bevölkerung

Ehescheidungen in der Stadt Magdeburg

(Quelle: Statistisches Landesamt Sachsen-Anhalt)

Jahr	Anzahl	Jahr	Anzahl	Jahr	Anzahl	Jahr	Anzahl
1994	581	2001	574	2008	541	2015	411
1995	380	2002	632	2009	438	2016	391
1996	304	2003	632	2010	448	2017	317
1997	556	2004	609	2011	464	2018	378
1998	648	2005	579	2012	432	2019	357
1999	648	2006	483	2013	423	2020	310
2000	711	2007	467	2014	433		

Ehescheidungen bezogen auf 1000 Einwohner

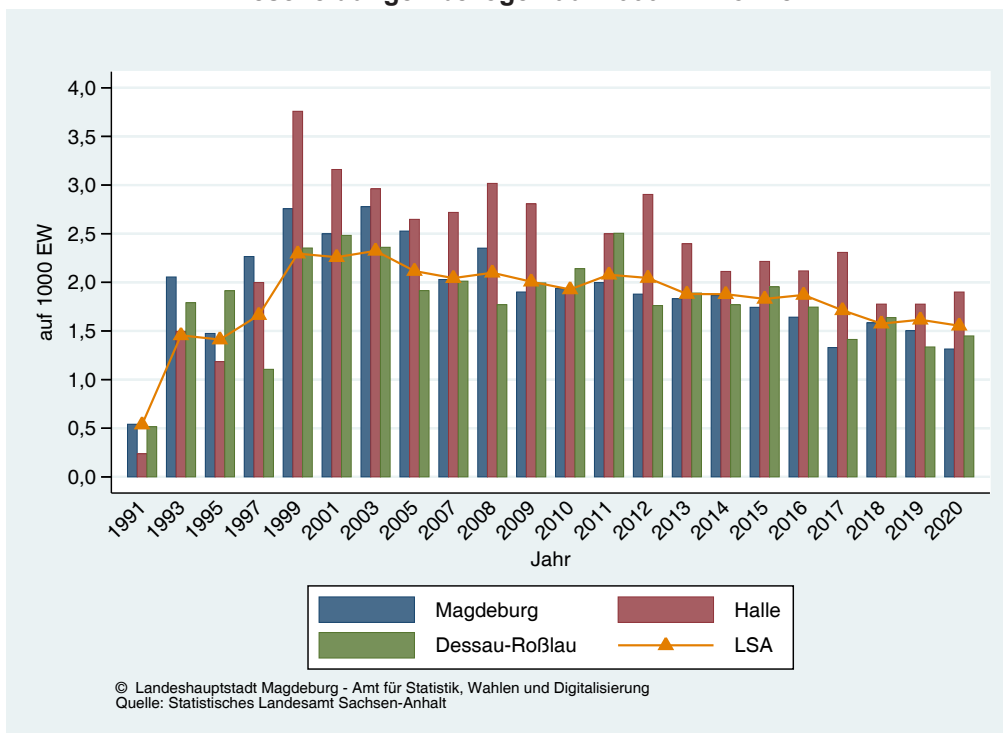

Ehescheidungen nach der Anzahl der minderjährigen Kinder in der Stadt Magdeburg

(Quelle: Statistisches Landesamt Sachsen-Anhalt, Stand: jeweils der 31.12. des Jahres)

Jahr	Geschiedene Ehen						Gesamtzahl der Kinder
	gesamt	nach der Zahl der noch lebenden minderjährigen Kinder in dieser Ehe					
		ohne Kinder	mit 1 Kind	mit 2 Kindern	mit 3 Kindern	mit 4 u. m. K.	
2002	632	292	237	83	15	5	475
2003	632	307	237	74	13	.	428
2004	609	305	208	80	12	4	421
2005	579	314	180	67	15	.	371
2006	483	243	168	63	8	.	323
2007	467	241	150	59	11	5	324
2008	541	286	173	63	15	4	360
2009	438	239	128	51	17	.	294
2010	448	253	138	45	9	.	270
2011	464	261	132	63	6	.	287
2012	432	239	131	51	8	.	274
2013	423	217	129	59	14	4	306
2014	433	222	137	61	7	6	308
2015	411	198	137	63	10	.	306
2016	391	191	124	56	17	.	300
2017	317	164	101	42	8	.	217
2018	378	183	118	59	14	4	297
2019	357	178	110	54	11	4	268
2020	310	144	106	46	9	5	248

Wanderungsbewegungen in der Stadt Magdeburg

(Quelle: Statistisches Landesamt Sachsen-Anhalt)

Jahr	Zuzüge			Wegzüge			Wanderungssaldo		
	gesamt	männlich	weiblich	gesamt	männlich	weiblich	gesamt	männlich	weiblich
1993	6 955	4 286	2 669	7 128	3 568	3 560	- 173	718	- 891
1994	5 892	3 357	2 535	10 234	5 347	4 887	-4 342	-1 990	-2 352
1995	6 153	3 486	2 667	12 366	6 478	5 888	-6 213	-2 992	-3 221
1996	7 263	3 880	3 383	12 556	6 876	5 680	-5 293	-2 996	-2 297
1997	7 182	3 856	3 326	11 617	5 936	5 681	-4 435	-2 080	-2 355
1998	7 560	4 142	3 418	12 508	6 876	5 632	-4 948	-2 734	-2 214
1999	7 783	4 114	3 669	11 154	5 933	5 221	-3 371	-1 819	-1 552
2000	7 624	3 993	3 631	10 262	5 492	4 770	-2 638	-1 499	-1 139
2001	7 955	4 168	3 787	9 916	5 135	4 781	-1 961	-967	-994
2002	8 589	4 516	4 073	9 154	4 727	4 427	-565	-211	-354
2003	8 739	4 494	4 245	8 408	4 311	4 097	331	183	148
2004	9 454	4 990	4 464	9 431	5 081	4 350	23	-91	114
2005	12 120	6 267	5 853	8 930	4 728	4 202	3 190	1 539	1 651
2006	10 093	5 189	4 904	8 746	4 474	4 272	1 347	715	632
2007	10 243	5 283	4 960	9 143	4 725	4 418	1 100	558	542
2008	10 429	5 423	5 006	9 971	5 147	4 824	458	276	182
2009	10 877	5 757	5 120	9 702	4 819	4 883	1 175	938	237
2010	11 049	5 744	5 305	9 307	4 780	4 527	1 742	964	778
2011	11 380	5 992	5 388	9 978	5 217	4 761	1 402	775	627
2012	11 230	5 906	5 324	9 760	5 031	4 729	1 470	875	595
2013	11 716	6 281	5 435	10 006	5 285	4 721	1 710	996	714
2014	12 679	7 021	5 658	10 796	5 831	4 965	1 883	1 190	693
2015	14 531	8 214	6 317	10 509	5 770	4 739	4 022	2 444	1 578
2016	16 155	9 423	6 732	13 126	7 419	5 707	3 029	2 004	1 025
2017	14 835	8 717	6 118	13 845	8 316	5 529	990	401	589
2018	13 990	8 154	5 836	12 871	7 585	5 286	1 119	569	550
2019	13 192	7 774	5 418	13 510	7 842	5 668	-318	-68	-250
2020	12 694	7 314	5 380	13 413	7 853	5 560	-719	-539	-180

Die höhere Zahl der Zuzüge im Jahr 2005 resultiert aus der Einführung der Zweitwohnungssteuer, die in mehr als 1 000 Fällen zur Umwandlung von Nebenwohnsitz in Hauptwohnsitz führte.

Wanderungen in Magdeburg

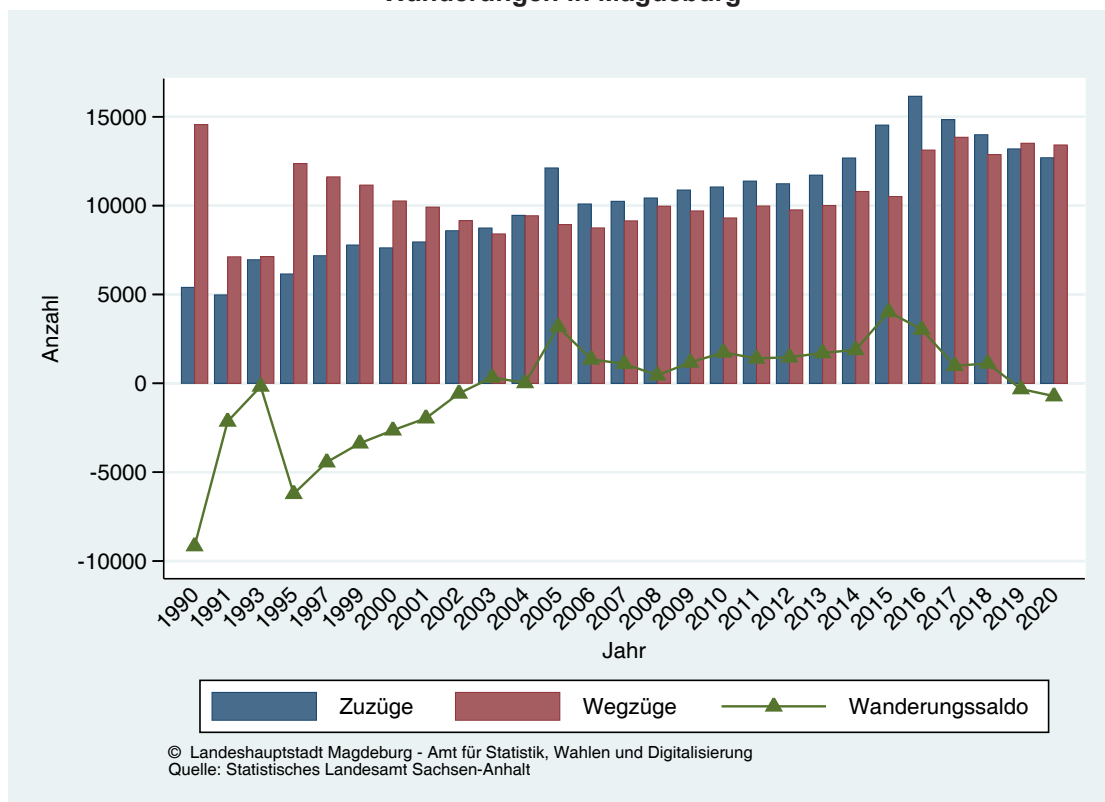

2 Stadtgebiet und Bevölkerung

Zuzüge nach Magdeburg aus anderen Bundesländern

(Quelle: Statistisches Landesamt Sachsen-Anhalt, Stichtag jeweils der 31.12. des Jahres)

Bundesländer ohne Sachsen-Anhalt	Jahr									gesamt
	2003	2004	2005	2006	2007	2008	2009	2010	2011	
Schleswig-Holstein	90	69	123	99	139	121	145	126	167	1 079
Hamburg	43	68	66	60	71	77	78	80	103	646
Niedersachsen	850	925	1 104	852	845	849	917	995	1 190	8 527
Bremen	32	25	34	39	32	38	45	56	39	340
Nordrhein-Westfalen	358	369	497	440	427	410	472	532	511	4 016
Hessen	142	125	194	133	156	148	208	229	231	1 566
Rheinland-Pfalz	76	73	87	76	90	71	78	92	93	736
Baden-Württemberg	226	204	283	218	262	245	302	329	324	2 393
Bayern	198	184	287	236	221	249	283	305	277	2 240
Saarland	12	6	39	48	14	48	26	11	18	222
Berlin	295	282	375	307	296	331	349	310	364	2 909
Brandenburg	205	269	581	394	408	436	460	406	358	3 517
Mecklenburg-Vorpommern	101	129	195	194	225	209	208	180	187	1 628
Sachsen	234	344	502	445	473	429	481	516	517	3 941
Thüringen	130	125	287	214	186	201	247	202	236	1 828
gesamt	2 992	3 197	4 654	3 755	3 845	3 862	4 299	4 369	4 615	35 588

Die höhere Zahl der Zuzüge im Jahr 2005 resultiert aus der Einführung der Zweitwohnungssteuer, die in mehr als 1 000 Fällen zur Umwandlung von Nebenwohnsitz in Hauptwohnsitz führte.

Wegzüge aus Magdeburg in andere Bundesländer

(Quelle: Statistisches Landesamt Sachsen-Anhalt, Stichtag jeweils der 31.12. des Jahres)

Bundesländer ohne Sachsen-Anhalt	Jahr									gesamt
	2003	2004	2005	2006	2007	2008	2009	2010	2011	
Schleswig-Holstein	91	137	126	158	145	164	168	128	119	1 236
Hamburg	109	106	130	136	178	153	146	155	155	1 268
Niedersachsen	996	979	899	893	923	1 012	1 015	950	997	8 664
Bremen	30	51	46	40	38	53	46	49	50	403
Nordrhein-Westfalen	513	556	520	557	586	591	592	476	653	5 044
Hessen	232	202	229	252	254	318	224	238	289	2 238
Rheinland-Pfalz	96	119	116	98	109	103	99	99	99	938
Baden-Württemberg	345	350	356	367	358	436	338	343	383	3 276
Bayern	368	338	341	398	395	495	379	349	479	3 542
Saarland	16	16	12	19	21	13	15	24	28	164
Berlin	390	383	366	489	532	646	684	620	569	4 679
Brandenburg	181	161	214	245	274	329	336	316	334	2 390
Mecklenburg-Vorpommern	144	81	125	172	142	143	160	185	180	1 332
Sachsen	293	288	347	392	479	488	521	498	586	3 892
Thüringen	145	110	144	139	167	197	180	247	204	1 533
gesamt	3 949	3 877	3 971	4 355	4 601	5 141	4 903	4 677	5 125	40 599

Wanderungssaldo der Stadt Magdeburg mit anderen Bundesländern

(Quelle: Statistisches Landesamt Sachsen-Anhalt, Stichtag jeweils der 31.12. des Jahres)

Bundesländer ohne Sachsen-Anhalt	Jahr									gesamt
	2003	2004	2005	2006	2007	2008	2009	2010	2011	
Schleswig-Holstein	-1	-68	-3	-59	-6	-43	-23	-2	48	-157
Hamburg	-66	-38	-64	-76	-107	-76	-68	-75	-52	-622
Niedersachsen	-146	-54	205	-41	-78	-163	-98	45	193	-137
Bremen	2	-26	-12	-1	-6	-15	-1	7	-11	-63
Nordrhein-Westfalen	-155	-187	-23	-117	-159	-181	-120	56	-142	-1 028
Hessen	-90	-77	-35	-119	-98	-170	-16	-9	-58	-672
Rheinland-Pfalz	-20	-46	-29	-22	-19	-32	-21	-7	-6	-202
Baden-Württemberg	-119	-146	-73	-149	-96	-191	-36	-14	-59	-883
Bayern	-170	-154	-54	-162	-174	-246	-96	-44	-202	-1 302
Saarland	-4	-10	27	29	-7	35	11	-13	-10	58
Berlin	-95	-101	9	-182	-236	-315	-335	-310	-205	-1 770
Brandenburg	24	108	367	149	134	107	124	90	24	1 127
Mecklenburg-Vorpommern	-43	48	70	22	83	66	48	-5	7	296
Sachsen	-59	56	155	53	-6	-59	-40	18	-69	49
Thüringen	-15	15	143	75	19	4	67	-45	32	295
gesamt	-957	-680	683	-600	-756	-1 279	-604	-308	-510	-5 011

Zuzüge nach Magdeburg aus anderen Bundesländern

(Quelle: Statistisches Landesamt Sachsen-Anhalt, Stichtag jeweils der 31.12. des Jahres)

Bundesländer ohne Sachsen-Anhalt	Jahr									gesamt
	2012	2013	2014	2015	2016	2017	2018	2019	2020	
Schleswig-Holstein	129	182	167	128	170	123	138	112	127	1 276
Hamburg	100	103	108	112	112	102	111	107	105	960
Niedersachsen	1 098	1 131	1 059	1 143	1 147	1 011	1 039	917	871	9 416
Bremen	54	55	47	59	45	58	42	45	32	437
Nordrhein-Westfalen	503	576	605	562	600	505	505	459	480	4 795
Hessen	206	200	296	282	251	258	235	186	259	2 173
Rheinland-Pfalz	86	105	122	106	115	79	97	105	93	908
Baden-Württemberg	273	303	331	372	332	344	321	308	303	2 887
Bayern	305	341	363	355	357	327	424	305	323	3 100
Saarland	17	31	12	26	24	22	13	18	19	182
Berlin	411	430	458	527	530	495	416	387	366	4 020
Brandenburg	410	360	366	391	385	323	321	300	301	3 157
Mecklenburg-Vorpommern	171	206	206	180	221	174	193	171	168	1 690
Sachsen	453	413	497	485	426	459	427	475	412	4 047
Thüringen	213	220	254	228	240	213	206	228	191	1 993
gesamt	4 429	4 656	4 891	4 956	4 955	4 493	4 488	4 123	4 050	41 041

Wegzüge aus Magdeburg in andere Bundesländer

(Quelle: Statistisches Landesamt Sachsen-Anhalt, Stichtag jeweils der 31.12. des Jahres)

Bundesländer ohne Sachsen-Anhalt	Jahr									gesamt
	2012	2013	2014	2015	2016	2017	2018	2019	2020	
Schleswig-Holstein	156	127	153	137	181	161	146	173	150	1 384
Hamburg	163	141	149	152	134	146	150	175	145	1 355
Niedersachsen	1 053	1 079	1 167	1 061	1 102	1 057	953	970	910	9 352
Bremen	46	36	43	61	59	58	55	71	62	491
Nordrhein-Westfalen	525	574	614	619	896	598	567	730	698	5 821
Hessen	231	215	204	262	243	257	258	295	296	2 261
Rheinland-Pfalz	100	69	95	93	111	102	97	127	115	909
Baden-Württemberg	338	314	373	352	392	369	355	367	332	3 192
Bayern	446	422	353	405	396	458	439	433	374	3 726
Saarland	30	20	21	18	29	17	23	28	24	210
Berlin	670	608	610	528	603	522	483	577	464	5 065
Brandenburg	310	318	322	359	350	317	321	325	274	2 896
Mecklenburg-Vorpommern	192	154	215	183	210	230	177	213	177	1 751
Sachsen	533	533	629	548	673	539	518	573	514	5 060
Thüringen	200	197	209	224	190	206	192	195	201	1 814
gesamt	4 993	4 807	5 157	5 002	5 569	5 037	4 734	5 252	4 736	45 287

Wanderungssaldo der Stadt Magdeburg mit anderen Bundesländern

(Quelle: Statistisches Landesamt Sachsen-Anhalt, Stichtag jeweils der 31.12. des Jahres)

Bundesländer ohne Sachsen-Anhalt	Jahr									gesamt
	2012	2013	2014	2015	2016	2017	2018	2019	2020	
Schleswig-Holstein	- 27	55	14	- 9	- 11	- 38	- 8	- 61	- 23	- 108
Hamburg	- 63	- 38	- 41	- 40	- 22	- 44	- 39	- 68	- 40	- 395
Niedersachsen	45	52	- 108	82	45	- 46	86	- 53	- 39	64
Bremen	8	19	4	- 2	- 14	0	- 13	- 26	- 30	- 54
Nordrhein-Westfalen	- 22	2	- 9	- 57	- 296	- 93	- 62	- 271	- 218	- 1 026
Hessen	- 25	- 15	92	20	8	1	- 23	- 109	- 37	- 88
Rheinland-Pfalz	- 14	36	27	13	4	- 23	0	- 22	- 22	- 1
Baden-Württemberg	- 65	- 11	- 42	20	- 60	- 25	- 34	- 59	- 29	- 305
Bayern	- 141	- 81	10	- 50	- 39	- 131	- 15	- 128	- 51	- 626
Saarland	- 13	11	- 9	8	- 5	5	- 10	- 10	- 5	- 28
Berlin	- 259	- 178	- 152	- 1	- 73	- 27	- 67	- 190	- 98	- 1 045
Brandenburg	100	42	44	32	35	6	0	- 25	27	261
Mecklenburg-Vorpommern	- 21	52	- 9	- 3	11	- 56	16	- 42	- 9	- 61
Sachsen	- 80	- 120	- 132	- 63	- 247	- 80	- 91	- 98	- 102	- 1 013
Thüringen	13	23	45	4	50	7	14	33	- 10	179
gesamt	- 564	- 151	- 266	- 46	- 614	- 544	- 246	- 1 129	- 686	- 4 246

2 Stadtgebiet und Bevölkerung

Zuzüge nach Magdeburg nach Altersgruppen

(Quelle: Statistisches Landesamt Sachsen-Anhalt, Stichtag jeweils der 31.12. des Jahres)

Altersgruppe von ... bis unter ... Jahre	Jahr											
	2009	2010	2011	2012	2013	2014	2015	2016	2017	2018	2019	2020
unter 18	957	1 092	1 028	1 094	1 150	1 251	1 872	2 608	2 066	1 560	1 382	1 528
18 - 25	4 301	4 250	4 596	4 203	4 324	4 543	4 991	5 198	4 897	4 868	4 565	4 122
25 - 30	2 104	2 079	2 239	2 282	2 429	2 742	3 017	3 122	2 705	2 604	2 489	2 272
30 - 50	2 457	2 554	2 451	2 535	2 698	2 871	3 337	3 839	3 754	3 534	3 356	3 462
50 - 65	593	604	606	681	685	811	798	847	865	875	820	826
65 und älter	465	470	460	435	430	461	516	541	548	549	580	484
gesamt	10 877	11 049	11 380	11 230	11 716	12 679	14 531	16 155	14 835	13 990	13 192	12 694

Wegzüge aus Magdeburg nach Altersgruppen

(Quelle: Statistisches Landesamt Sachsen-Anhalt, Stichtag jeweils der 31.12. des Jahres)

Altersgruppe von ... bis unter ... Jahre	Jahr											
	2009	2010	2011	2012	2013	2014	2015	2016	2017	2018	2019	2020
unter 18	1 094	1 061	1 100	1 140	1 124	1 260	1 202	1 753	1 711	1 603	1 828	2 014
18 - 25	2 632	2 580	2 701	2 431	2 415	2 565	2 395	3 042	3 461	3 087	3 148	3 001
25 - 30	2 389	2 310	2 503	2 424	2 670	2 845	2 798	3 266	3 232	2 882	2 893	2 641
30 - 50	2 611	2 488	2 671	2 794	2 840	3 033	3 090	3 808	4 173	3 988	4 286	4 447
50 - 65	553	497	577	592	585	664	597	790	826	812	843	801
65 und älter	423	371	426	379	372	429	427	467	442	499	512	509
gesamt	9 702	9 307	9 978	9 760	10 006	10 796	10 509	13 126	13 845	12 871	13 510	13 413

Wanderungssaldo in Magdeburg nach Altersgruppen

(Quelle: Statistisches Landesamt Sachsen-Anhalt, Stichtag jeweils der 31.12. des Jahres)

Altersgruppe von ... bis unter ... Jahre	Jahr											
	2009	2010	2011	2012	2013	2014	2015	2016	2017	2018	2019	2020
unter 18	- 137	31	- 72	- 46	26	- 9	670	855	355	- 43	- 446	- 486
18 - 25	1 669	1 670	1 895	1 772	1 909	1 978	2 596	2 156	1 436	1 781	1 417	1 121
25 - 30	- 285	- 231	- 264	- 142	- 241	- 103	219	- 144	- 527	- 278	- 404	- 369
30 - 50	- 154	66	- 220	- 259	- 142	- 162	247	31	- 419	- 454	- 930	- 985
50 - 65	40	107	29	89	100	147	201	57	39	63	- 23	25
65 und älter	42	99	34	56	58	32	89	74	106	50	68	- 25
gesamt	1 175	1 742	1 402	1 470	1 710	1 883	4 022	3 029	990	1 119	- 318	- 719

Kleinräumige Bevölkerungsstrukturen

Bevölkerung der Stadt Magdeburg nach Stadtteilen 2020

(Stand: 31.12.2020, Quelle: Einwohnermelderegister)

Stadtteil	Wohnberechtigte Bevölkerung			Bevölkerung am Ort der Hauptwohnung		
	männlich	weiblich	gesamt	männlich	weiblich	gesamt
01 Altstadt	8 311	8 461	16 772	8 037	8 279	16 316
02 Werder	1 619	1 547	3 166	1 559	1 517	3 076
04 Alte Neustadt	6 218	5 531	11 749	6 021	5 412	11 433
06 Neue Neustadt	8 017	7 459	15 476	7 909	7 390	15 299
08 Neustädter See	5 550	5 779	11 329	5 491	5 737	11 228
10 Kannenstieg	2 895	3 231	6 126	2 874	3 218	6 092
12 Neustädter Feld	4 715	4 831	9 546	4 672	4 802	9 474
14 Sülzegrund	.	.	8	.	.	8
18 Nordwest	2 296	2 349	4 645	2 268	2 332	4 600
20 Alt Olvenstedt	1 977	1 976	3 953	1 954	1 952	3 906
22 Neu Olvenstedt	5 679	5 801	11 480	5 626	5 761	11 387
24 Stadtfeld Ost	12 673	13 177	25 850	12 397	12 975	25 372
26 Stadtfeld West	6 978	7 774	14 752	6 907	7 711	14 618
28 Diesdorf	1 950	1 919	3 869	1 931	1 908	3 839
30 Sudenburg	9 217	9 091	18 308	9 057	8 987	18 044
32 Ottersleben	5 149	5 371	10 520	5 087	5 319	10 406
34 Lemsdorf	1 111	1 103	2 214	1 097	1 088	2 185
36 Leipziger Straße	7 503	7 959	15 462	7 380	7 858	15 238
38 Reform	5 530	6 405	11 935	5 480	6 358	11 838
40 Hopfengarten	2 366	2 283	4 649	2 329	2 248	4 577
42 Beyendorfer Grund	.	.	13	.	.	13
44 Buckau	3 245	3 070	6 315	3 182	3 035	6 217
46 Fermersleben	1 870	1 722	3 592	1 856	1 710	3 566
48 Salbke	2 332	2 158	4 490	2 313	2 147	4 460
50 Westerhüsen	1 673	1 645	3 318	1 659	1 632	3 291
52 Brückfeld	1 676	1 742	3 418	1 639	1 711	3 350
54 Berliner Chaussee	1 175	1 203	2 378	1 170	1 189	2 359
56 Cracau	4 176	4 334	8 510	3 979	4 216	8 195
58 Prester	1 071	1 033	2 104	1 052	1 024	2 076
60 Zipkeleben	130	116	246	130	116	246
64 Herrenkrug	683	601	1 284	651	585	1 236
66 Rothensee	1 501	1 392	2 893	1 489	1 382	2 871
68 Industriehafen	139	16	155	139	16	155
70 Gewerbegebiet Nord	14	7	21	14	7	21
72 Barleber See	33	39	72	33	39	72
74 Pechau	271	263	534	267	256	523
76 Randau-Calenberge	287	280	567	284	271	555
78 Beyendorf-Sohlen	646	627	1 273	642	624	1 266
Magdeburg	120 690	122 302	242 992	118 589	120 819	239 408

Die Stadtteile 16 - Großer Silberberg und 62 - Kreuzhorst sind unbewohnt.

Werte kleiner 4 werden aus Datenschutzgründen nicht veröffentlicht.

2 Stadtgebiet und Bevölkerung

Flächen und Einwohner der Stadt Magdeburg 2020

(Stand: 31.12.2020, Quelle: Einwohnermelderegister)

Stadtteil	Fläche ha ¹⁾	Wohnberechtigte Bevölkerung		Bevölkerung am Ort der Hauptwohnung	
			EW-Dichte pro/ha		EW-Dichte pro/ha
01 Altstadt	376,90	16 772	44,50	16 316	43,29
02 Werder	358,96	3 166	8,82	3 076	8,57
04 Alte Neustadt	256,57	11 749	45,79	11 433	44,56
06 Neue Neustadt	453,82	15 476	34,10	15 299	33,71
08 Neustädter See	479,09	11 329	23,65	11 228	23,44
10 Kannenstieg	114,24	6 126	53,62	6 092	53,33
12 Neustädter Feld	202,87	9 546	47,05	9 474	46,70
14 Sülzegrund	337,49	8	0,02	8	0,02
16 Großer Silberberg	386,67	-	-	-	-
18 Nordwest	272,90	4 645	17,02	4 600	16,86
20 Alt Olvenstedt	320,08	3 953	12,35	3 906	12,20
22 Neu Olvenstedt	336,69	11 480	34,10	11 387	33,82
24 Stadtfeld Ost	327,55	25 850	78,92	25 372	77,46
26 Stadtfeld West	467,08	14 752	31,58	14 618	31,30
28 Diesdorf	1 012,81	3 869	3,82	3 839	3,79
30 Sudenburg	529,10	18 308	34,60	18 044	34,10
32 Ottersleben	1 652,92	10 520	6,36	10 406	6,30
34 Lemsdorf	132,57	2 214	16,70	2 185	16,48
36 Leipziger Straße	337,80	15 462	45,77	15 238	45,11
38 Reform	319,13	11 935	37,40	11 838	37,09
40 Hopfengarten	278,94	4 649	16,67	4 577	16,41
42 Beyendorfer Grund	604,40	13	0,02	13	0,02
44 Buckau	218,03	6 315	28,96	6 217	28,51
46 Fermersleben	337,99	3 592	10,63	3 566	10,55
48 Salbke	774,27	4 490	5,80	4 460	5,76
50 Westerhüsen	723,26	3 318	4,59	3 291	4,55
52 Brückfeld	146,49	3 418	23,33	3 350	22,87
54 Berliner Chaussee	501,98	2 378	4,74	2 359	4,70
56 Cracau	262,63	8 510	32,40	8 195	31,20
58 Prester	515,86	2 104	4,08	2 076	4,02
60 Zipkeleben	464,74	246	0,53	246	0,53
62 Kreuzhorst	472,41	-	-	-	-
64 Herrenkrug	1 205,03	1 284	1,07	1 236	1,03
66 Rothensee	212,23	2 893	13,63	2 871	13,53
68 Industriehafen	363,46	155	0,43	155	0,43
70 Gewerbegebiet Nord	938,77	21	0,02	21	0,02
72 Barleber See	541,47	72	0,13	72	0,13
74 Pechau	761,10	534	0,70	523	0,69
76 Randau-Calenberge	1 371,76	567	0,41	555	0,40
78 Beyendorf-Sohlen	814,35	1 273	1,56	1 266	1,55
Magdeburg	20 184,41	242 992	12,04	239 408	11,86

¹⁾ Diese Angaben beruhen auf der aktuellen Kartenbasis der Topographischen Stadtkarte im

Maßstab 1:10.000 des Fachbereichs Vermessungsamt und Baurecht.

Die Stadtteile 16 - Großer Silberberg und 62 - Kreuzhorst sind unbewohnt.

Einwohnerdichte der Hauptwohnsitzbevölkerung nach Stadtteilen 2020

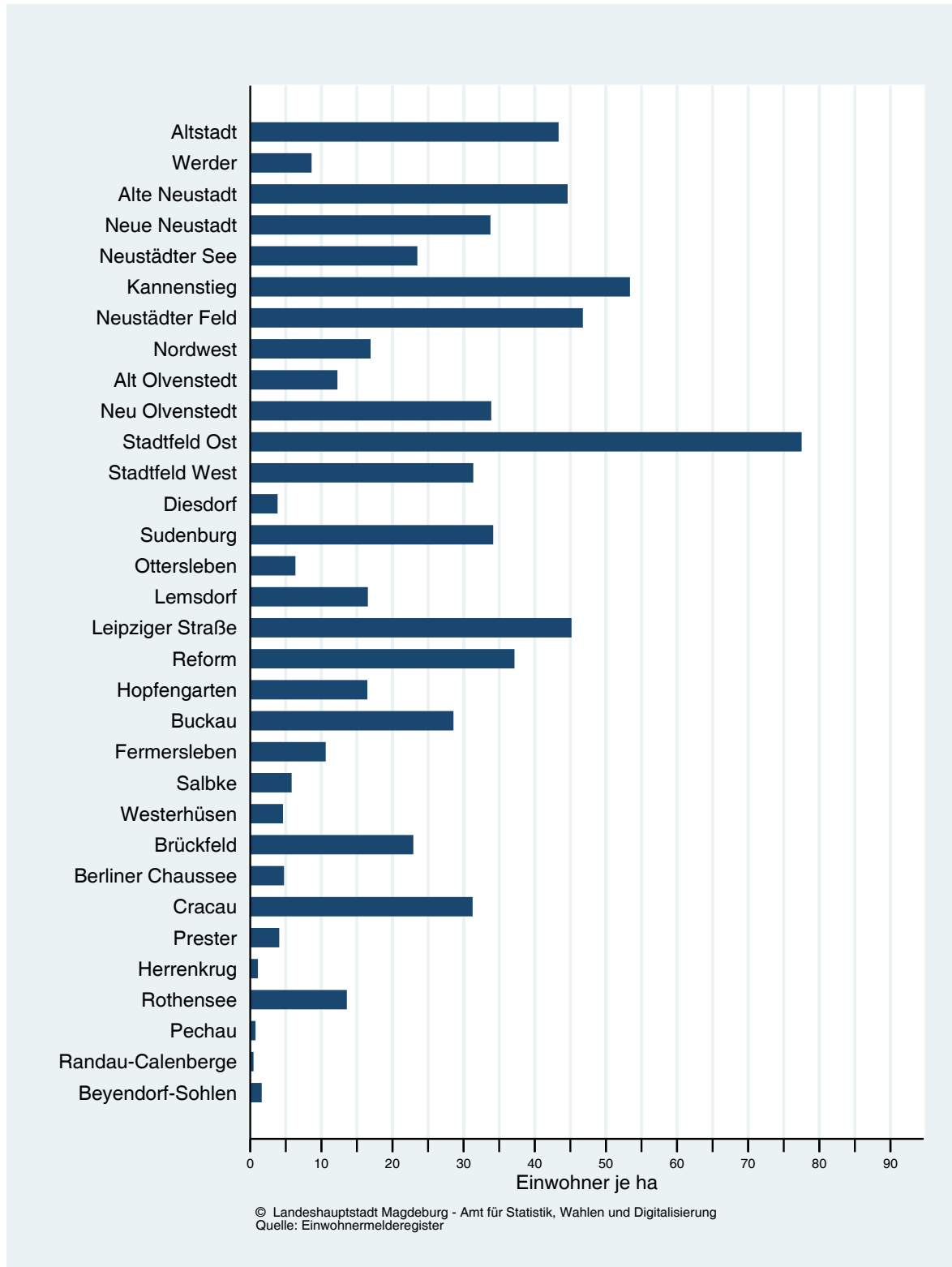

2 Stadtgebiet und Bevölkerung

Bevölkerung der Stadt Magdeburg mit Hauptwohnsitz nach Stadtteilen und Altersgruppen 2020

(Stand: 31.12. 2020, Quelle: Einwohnermelderegister)

Stadtteil	Altersgruppen					gesamt
	0 - 6 Jahre	7 - 17 Jahre	18 - 44 Jahre	45 - 64 Jahre	ab 65 Jahre	
01 Altstadt	760	833	7 052	2 930	4 741	16 316
02 Werder	178	161	1 009	733	995	3 076
04 Alte Neustadt	607	663	6 083	2 026	2 054	11 433
06 Neue Neustadt	1 072	1 458	5 889	3 759	3 121	15 299
08 Neustädter See	605	1 085	3 046	2 602	3 890	11 228
10 Kannenstieg	428	593	1 547	1 325	2 199	6 092
12 Neustädter Feld	490	863	2 760	2 476	2 885	9 474
14 Sülzgrund	-	-	-	-	-	8
18 Nordwest	230	467	933	1 622	1 348	4 600
20 Alt Olvenstedt	218	398	909	1 509	872	3 906
22 Neu Olvenstedt	798	1 218	3 660	3 043	2 668	11 387
24 Stadtfeld Ost	1 911	2 068	11 221	5 608	4 564	25 372
26 Stadtfeld West	792	1 177	4 077	4 132	4 440	14 618
28 Diesdorf	301	437	1 011	1 308	782	3 839
30 Sudenburg	1 246	1 583	7 450	4 038	3 727	18 044
32 Ottersleben	603	1 136	2 599	3 591	2 477	10 406
34 Lemsdorf	118	194	659	673	541	2 185
36 Leipziger Straße	1 141	1 328	6 009	3 052	3 708	15 238
38 Reform	584	979	2 541	3 168	4 566	11 838
40 Hopfengarten	244	451	1 107	1 594	1 181	4 577
42 Beyendorfer Grund	-	-	-	8	-	13
44 Buckau	429	551	2 900	1 404	933	6 217
46 Fermersleben	259	315	1 370	952	670	3 566
48 Salbke	278	421	1 367	1 322	1 072	4 460
50 Westerhüsen	202	356	903	1 010	820	3 291
52 Brückfeld	211	311	1 297	814	717	3 350
54 Berliner Chaussee	144	245	562	869	539	2 359
56 Cracau	447	671	2 764	2 288	2 025	8 195
58 Prester	90	256	455	795	480	2 076
60 Zipkeleben	57	24	113	27	25	246
64 Herrenkrug	85	101	498	283	269	1 236
66 Rothensee	216	296	983	784	592	2 871
68 Industriehafen	-	-	124	20	-	155
70 Gewerbegebiet Nord	-	-	9	8	-	21
72 Barleber See	7	7	17	20	21	72
74 Pechau	28	61	94	226	114	523
76 Randau-Calenberge	32	61	135	190	137	555
78 Beyendorf-Sohlen	92	114	337	420	303	1 266
Magdeburg	14 908	20 887	83 494	60 634	59 485	239 408

Die Stadtteile 16 - Großer Silberberg und 62 - Kreuzhorst sind unbewohnt.

Werte kleiner 4 werden aus Datenschutzgründen nicht veröffentlicht.

Hauptwohnsitzbevölkerung nach Stadtteilen und Altersgruppen 2020

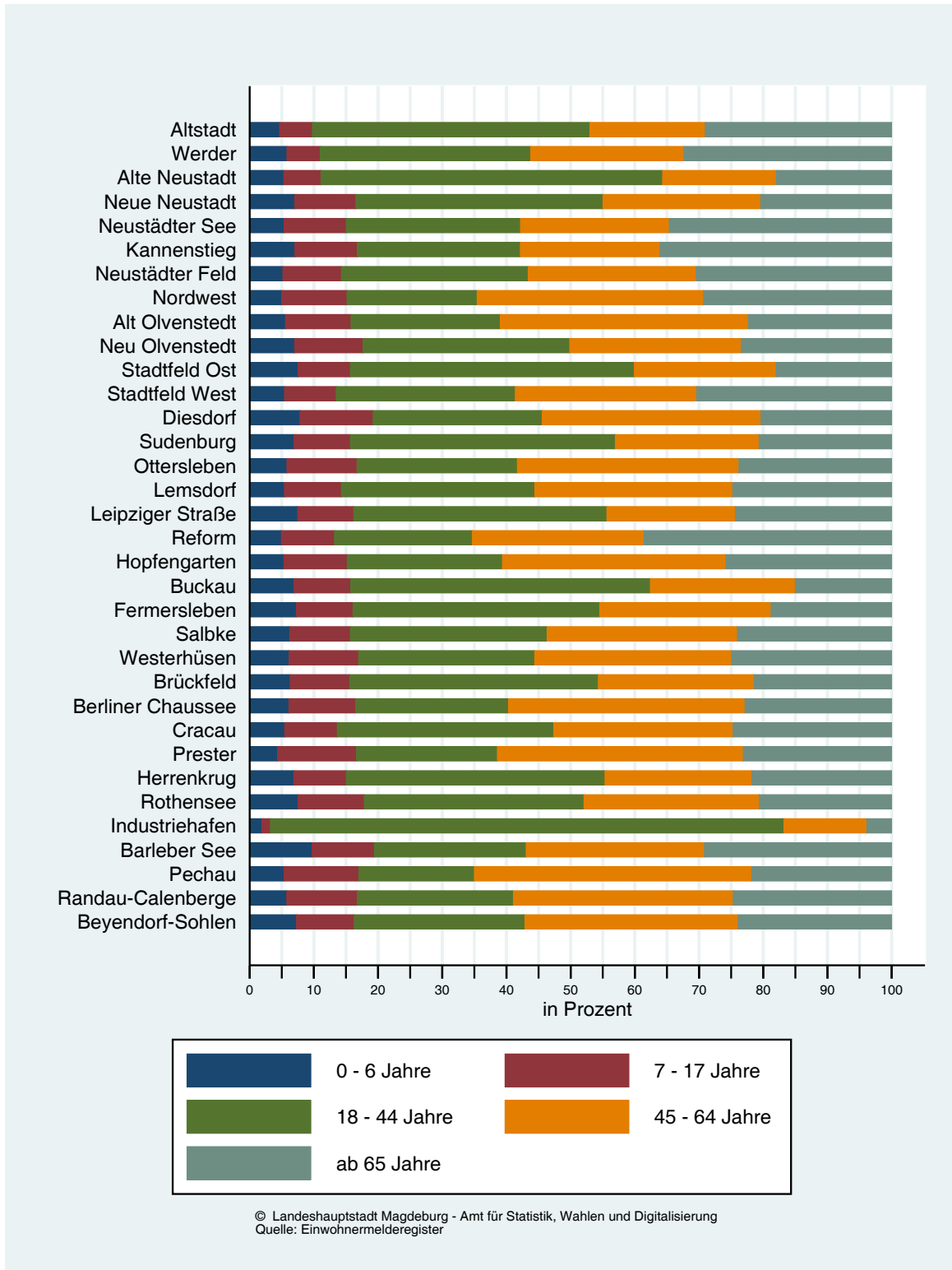

2 Stadtgebiet und Bevölkerung

Entwicklung der Hauptwohnsitzbevölkerung in Magdeburg nach Stadtteilen

(Stand: 31.12. des Jahres, Quelle: Einwohnermelderegister)

Stadtteil	2010	2011	2012	2013	2014	2015	2016	2017	2018	2019	2020
01 Altstadt	14 982	15 263	15 526	15 620	15 874	16 060	16 098	16 195	16 287	16 287	16 316
02 Werder	2 893	2 964	3 021	2 986	3 012	3 055	3 059	3 036	3 103	3 069	3 076
04 Alte Neustadt	10 124	10 321	10 651	10 727	10 951	11 451	11 443	11 425	11 606	11 706	11 433
06 Neue Neustadt	13 674	13 765	13 897	14 189	14 411	15 086	15 639	15 724	15 736	15 486	15 299
08 Neustädter See	11 568	11 529	11 448	11 404	11 294	11 307	11 613	11 574	11 599	11 442	11 228
10 Kannenstieg	6 274	6 157	6 059	6 014	6 099	6 220	6 333	6 134	6 133	6 152	6 092
12 Neustädter Feld	9 665	9 656	9 642	9 675	9 662	9 655	9 867	9 830	9 771	9 582	9 474
14 Sülzegrund	10	10	10	9	9	8	8	8	8	10	8
18 Nordwest	4 744	4 738	4 761	4 750	4 744	4 746	4 625	4 671	4 645	4 631	4 600
20 Alt Olvenstedt	4 103	4 073	4 034	4 006	3 974	3 954	3 938	3 933	3 956	3 928	3 906
22 Neu Olvenstedt	10 855	10 700	10 519	10 486	10 556	10 858	11 207	11 521	11 451	11 367	11 387
24 Stadtfeld Ost	25 180	25 443	25 558	25 735	25 764	25 958	26 116	26 291	26 228	25 726	25 372
26 Stadtfeld West	15 108	14 982	14 974	14 955	14 821	15 004	14 733	14 729	14 716	14 651	14 618
28 Diesdorf	3 431	3 441	3 438	3 446	3 483	3 522	3 539	3 499	3 505	3 659	3 839
30 Sudenburg	17 387	17 435	17 355	17 583	17 666	17 631	18 070	18 302	18 156	18 058	18 044
32 Ottersleben	10 442	10 470	10 515	10 573	10 542	10 525	10 583	10 551	10 584	10 508	10 406
34 Lemsdorf	2 191	2 182	2 142	2 175	2 188	2 182	2 188	2 230	2 269	2 208	2 185
36 Leipziger Straße	14 153	14 209	14 352	14 608	14 596	15 147	15 302	15 242	15 336	15 387	15 238
38 Reform	12 402	12 327	12 326	12 242	12 230	12 049	12 046	11 934	11 901	11 781	11 838
40 Hopfengarten	4 632	4 611	4 614	4 604	4 654	4 773	4 754	4 723	4 653	4 619	4 577
42 Beyendorfer Grund	14	17	19	16	15	17	16	17	16	15	13
44 Buckau	4 848	5 058	5 268	5 511	5 830	6 100	6 240	6 376	6 393	6 294	6 217
46 Fermersleben	3 314	3 313	3 391	3 379	3 367	3 478	3 588	3 653	3 632	3 606	3 566
48 Salbke	3 928	3 925	3 945	3 966	3 997	4 146	4 387	4 337	4 475	4 341	4 460
50 Westerhüsen	3 036	3 036	3 075	3 131	3 197	3 213	3 243	3 300	3 315	3 285	3 291
52 Brückfeld	2 991	2 957	3 033	2 994	2 995	2 945	2 991	2 978	3 107	3 359	3 350
54 Berliner Chaussee	2 149	2 172	2 174	2 204	2 229	2 247	2 311	2 313	2 327	2 346	2 359
56 Cracau	8 510	8 425	8 485	8 278	8 326	8 335	8 466	8 446	8 356	8 333	8 195
58 Prester	2 096	2 149	2 148	2 141	2 107	2 107	2 103	2 129	2 096	2 090	2 076
60 Zipkeleben	30	34	35	35	36	40	94	148	214	231	246
64 Herrenkrug	966	942	979	992	1 013	1 058	1 249	1 245	1 327	1 379	1 236
66 Rothensee	2 884	2 929	2 868	2 837	2 834	2 907	2 752	2 769	2 715	2 850	2 871
68 Industriehafen	40	34	45	42	40	110	184	137	158	134	155
70 Gewerbegebiet Nord	3	13	8	12	7	9	12	18	15	19	21
72 Barleber See	70	67	69	60	60	60	61	66	66	68	72
74 Pechau	565	564	554	546	552	539	540	530	526	533	523
76 Randau-Calenberge	542	533	549	555	553	540	537	547	549	563	555
78 Beyendorf-Sohlen	1 175	1 176	1 173	1 183	1 170	1 170	1 199	1 208	1 240	1 244	1 266
Magdeburg	230 979	231 620	232 660	233 669	234 858	238 212	241 134	241 769	242 170	240 947	239 408

Die Stadtteile 16 - Großer Silberberg und 62 - Kreuzhorst sind unbewohnt.

Werte kleiner 4 werden aus Datenschutzgründen nicht veröffentlicht.

Haushaltsangaben der Stadt Magdeburg nach Stadtteilen

(Stand: 31.12.2020, Quelle: Haushaltgenerierung auf Basis des Einwohnermelderegisters)

Stadtteil	Haushalte	Haushaltsgröße (Ø)	Haushaltsgröße			
			1 Person	2 Personen	3 Personen	4 und mehr
01 Altstadt	10 896	1,51	7 029	2 839	601	427
02 Werder	1 867	1,64	1 026	613	130	98
04 Alte Neustadt	7 475	1,57	4 435	2 267	465	308
06 Neue Neustadt	8 894	1,70	5 205	2 290	744	655
08 Neustädter See	6 425	1,73	3 603	1 805	488	529
10 Kannenstieg	3 317	1,80	1 675	1 089	278	275
12 Neustädter Feld	5 425	1,72	2 847	1 729	519	330
14 Sülzegrund	4	2,00	-	4	-	-
18 Nordwest	2 290	2,03	779	951	326	234
20 Alt Olvenstedt	1 796	2,20	485	747	342	222
22 Neu Olvenstedt	6 380	1,76	3 480	1 730	620	550
24 Stadtfeld Ost	15 312	1,66	8 877	4 011	1 445	979
26 Stadtfeld West	8 376	1,74	4 212	2 835	793	536
28 Diesdorf	1 735	2,23	503	663	291	278
30 Sudenburg	10 644	1,68	6 141	2 872	919	712
32 Ottersleben	4 883	2,14	1 480	1 957	866	580
34 Lemsdorf	1 294	1,71	699	366	146	83
36 Leipziger Straße	9 232	1,66	5 410	2 524	663	635
38 Reform	6 629	1,78	3 121	2 441	639	428
40 Hopfengarten	2 337	1,97	920	852	331	234
42 Beyendorfer Grund	9	1,44	5	4	-	-
44 Buckau	3 736	1,65	2 210	954	331	241
46 Fermersleben	2 196	1,64	1 340	544	175	137
48 Salbke	2 364	1,85	1 068	838	281	177
50 Westerhüsen	1 625	2,02	633	581	233	178
52 Brückfeld	2 011	1,70	1 126	554	194	137
54 Berliner Chaussee	1 080	2,20	300	430	216	134
56 Cracau	4 799	1,67	2 659	1 408	458	274
58 Prester	937	2,25	237	398	160	142
60 Zipkeleben	91	2,70	19	21	24	27
64 Herrenkrug	693	1,66	389	212	43	49
66 Rothensee	1 499	1,93	668	478	204	149
68 Industriehafen	19	1,74	11	.	.	.
70 Gewerbegebiet Nord	12	1,75	6	.	.	-
72 Barleber See	30	2,40	6	13	6	5
74 Pechau	245	2,18	67	106	37	35
76 Randau-Calenberge	260	2,18	74	100	55	31
78 Beyendorf-Sohlen	615	2,07	204	243	102	66
Magdeburg	137 432	1,74	72 949	41 477	13 129	9 877

Die Stadtteile 16 - Großer Silberberg und 62 - Kreuzhorst sind unbewohnt.

Werte kleiner 4 werden aus Datenschutzgründen nicht veröffentlicht.

2 Stadtgebiet und Bevölkerung

Hauptwohnsitzbevölkerung der Stadt Magdeburg nach Stadtteilen und ausgewählten Indikatoren

(Stand: 31.12.2020, Quelle: Einwohnermelderegister)

Stadtteil	Bevölkerung							
	gesamt	darunter Frauen	darunter Ausländer	Ausländeranteil in %	Billeteer-Maß J ¹⁾	Jugendquote ²⁾	Altenquote ³⁾	Altersdurchschnitt
01 Altstadt	16 316	8 279	2 900	17,8	-0,7	16,0	47,5	46,6
02 Werder	3 076	1 517	160	5,2	-1,1	19,5	57,1	49,5
04 Alte Neustadt	11 433	5 412	2 536	22,2	-0,4	15,7	25,3	40,2
06 Neue Neustadt	15 299	7 390	3 030	19,8	-0,6	26,2	32,3	42,8
08 Neustädter See	11 228	5 737	1 667	14,8	-1,2	29,9	68,9	49,4
10 Kannenstieg	6 092	3 218	1 058	17,4	-1,2	35,6	76,6	49,2
12 Neustädter Feld	9 474	4 802	676	7,1	-1,1	25,8	55,1	48,3
14 Sülzegrund	8	4	-	-	-	-	-	-
18 Nordwest	4 600	2 332	53	1,2	-1,5	27,3	52,8	49,8
20 Alt Olivenstedt	3 906	1 952	53	1,4	-1,2	25,5	36,1	47,4
22 Neu Olivenstedt	11 387	5 761	1 022	9,0	-0,8	30,1	39,8	44,8
24 Stadtfeld Ost	25 372	12 975	1 463	5,8	-0,4	23,6	27,1	41,3
26 Stadtfeld West	14 618	7 711	372	2,5	-1,2	24,0	54,1	49,3
28 Diesdorf	3 839	1 908	40	1,0	-0,9	31,8	33,7	44,9
30 Sudenburg	18 044	8 987	2 340	13,0	-0,5	24,6	32,4	42,5
32 Ottersleben	10 406	5 319	113	1,1	-1,1	28,1	40,0	47,0
34 Lemsdorf	2 185	1 088	70	3,2	-0,9	23,4	40,6	47,3
36 Leipziger Straße	15 238	7 858	2 750	18,0	-0,6	27,2	40,9	43,4
38 Reform	11 838	6 358	765	6,5	-1,7	27,4	80,0	52,9
40 Hopfengarten	4 577	2 248	62	1,4	-1,2	25,7	43,7	48,2
42 Beyendorfer Grund	13	-	-	-	-	-	-	-
44 Buckau	6 217	3 035	485	7,8	-0,3	22,8	21,7	40,1
46 Fermersleben	3 566	1 710	460	12,9	-0,6	24,7	28,9	42,1
48 Salbke	4 460	2 147	466	10,4	-0,9	26,0	39,9	45,8
50 Westerhüsen	3 291	1 632	156	4,7	-1,0	29,2	42,9	46,4
52 Brückfeld	3 350	1 711	251	7,5	-0,6	24,7	34,0	43,3
54 Berliner Chaussee	2 359	1 189	25	1,1	-1,1	27,2	37,7	47,1
56 Cracau	8 195	4 216	298	3,6	-0,9	22,1	40,1	46,3
58 Prester	2 076	1 024	11	0,5	-1,2	27,7	38,4	47,4
60 Zipkeleben	246	116	-	-	0,3	57,9	17,9	-
64 Herrenkrug	1 236	585	200	16,2	-0,6	23,8	34,4	42,7
66 Rothensee	2 871	1 382	166	5,8	-0,6	29,0	33,5	43,4
68 Industriehafen	155	16	122	78,7	-	-	-	-
70 Gewerbegebiet Nord	21	7	5	-	-	-	-	-
72 Barleber See	72	39	-	-	-	-	-	-
74 Pechau	523	256	5	-	-1,5	27,8	35,6	48,7
76 Randau-Calenberge	555	271	4	0,7	-1,1	28,6	42,2	47,4
78 Beyendorf-Sohlen	1 266	624	9	0,7	-1,1	27,2	40,0	46,5
Magdeburg	239 408	120 819	23 794	9,9	-0,8	24,8	41,3	45,4

Die Stadtteile 16 - Großer Silberberg und 62 - Kreuzhorst sind unbewohnt.

¹⁾ Das Billeter-Maß J ist das Verhältnis der Differenz der Einwohner unter 15 Jahren und der Einwohner über 50 Jahre zur Gruppe der Personen im Alter von 15 bis unter 50 Jahre.

²⁾ Die Jugendquote ist das Verhältnis der Zahl der Einwohner im Alter bis unter 18 Jahren zur Zahl der Einwohner im erwerbsfähigen Alter 18 bis unter 65 Jahre.

³⁾ Die Altenquote ist das Verhältnis der Zahl der Einwohner im Alter von 65 Jahren und älter zur Zahl der Einwohner im erwerbsfähigen Alter 18 bis unter 65 Jahre.

Jugend- und Altenquoten 2020 in den Stadtteilen Magdeburgs

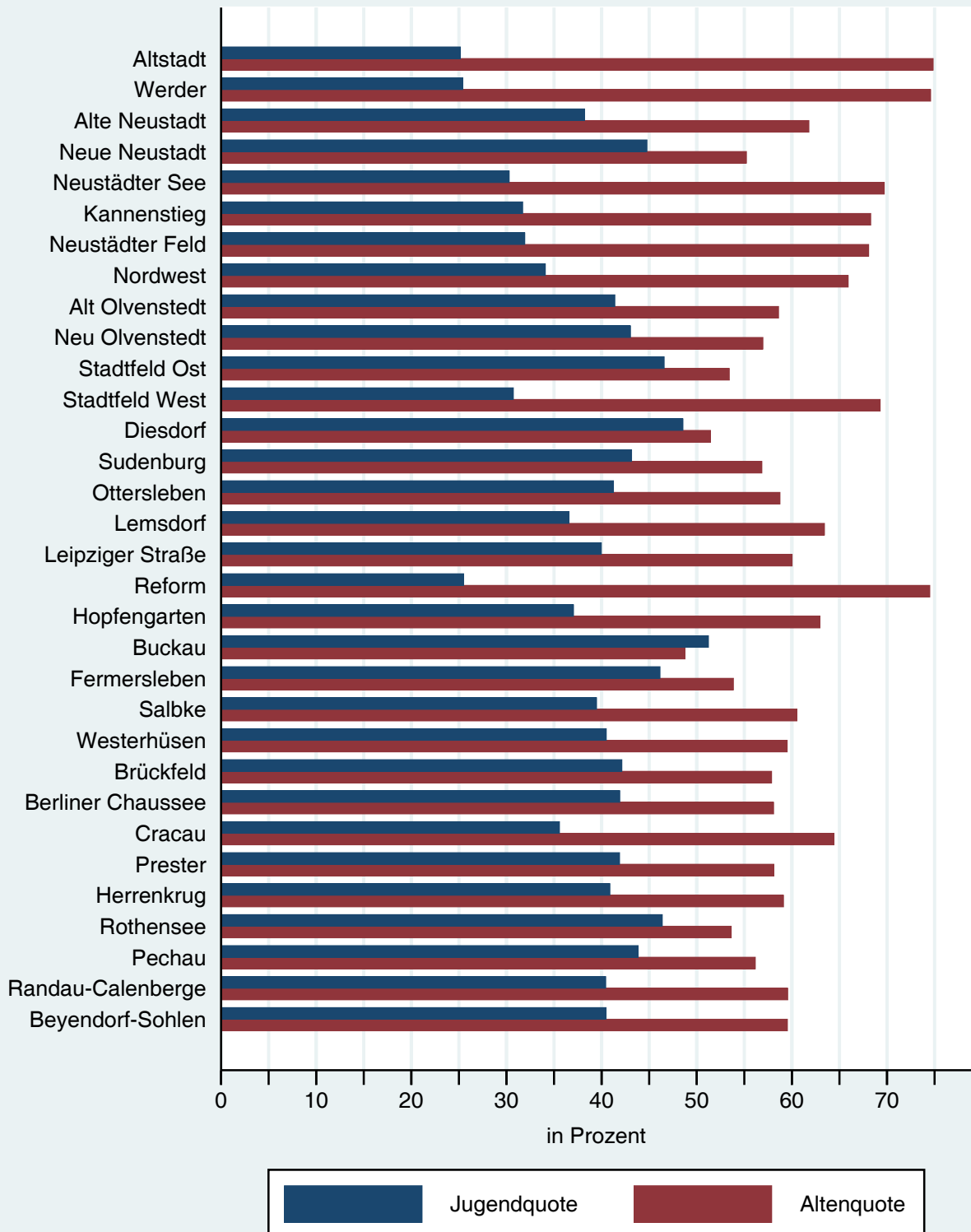

© Landeshauptstadt Magdeburg - Amt für Statistik, Wahlen und Digitalisierung
 Quelle: Einwohnermelderegister

2 Stadtgebiet und Bevölkerung

Bevölkerung der Stadt Magdeburg mit Hauptwohnsitz nach Stadtteilen und Familienstand 2020

(Stand: 31.12.2020, Quelle: Einwohnermelderegister)

Stadtteil	Familienstand					gesamt
	ledig	verheiratet ¹⁾	verwitwet ²⁾	geschieden ³⁾	unbekannt	
01 Altstadt	8 114	4 979	1 701	1 307	215	16 316
02 Werder	1 306	1 229	280	252	9	3 076
04 Alte Neustadt	6 732	3 147	664	730	160	11 433
06 Neue Neustadt	7 628	4 788	1 096	1 418	369	15 299
08 Neustädter See	4 514	4 070	1 261	1 196	187	11 228
10 Kannenstieg	2 292	2 390	679	602	129	6 092
12 Neustädter Feld	3 874	3 733	796	1 000	71	9 474
14 Sülzegrund	-	8	-	-	-	8
18 Nordwest	1 533	2 449	293	321	4	4 600
20 Alt Olvenstedt	1 311	2 121	230	237	7	3 906
22 Neu Olvenstedt	5 258	3 814	936	1 218	161	11 387
24 Stadtfeld Ost	14 179	7 538	1 610	1 942	103	25 372
26 Stadtfeld West	5 887	5 999	1 317	1 369	46	14 618
28 Diesdorf	1 437	1 970	205	222	5	3 839
30 Sudenburg	9 541	5 376	1 329	1 520	278	18 044
32 Ottersleben	3 790	5 323	679	607	7	10 406
34 Lemsdorf	958	813	178	227	9	2 185
36 Leipziger Straße	7 602	4 716	1 225	1 318	377	15 238
38 Reform	3 864	5 437	1 361	1 071	105	11 838
40 Hopfengarten	1 657	2 305	252	359	4	4 577
42 Beyendorfer Grund	6	.	-	.	-	13
44 Buckau	3 617	1 741	306	515	38	6 217
46 Fermersleben	1 862	1 026	223	395	60	3 566
48 Salbke	1 862	1 877	290	355	76	4 460
50 Westerhüsen	1 287	1 504	248	229	23	3 291
52 Brückfeld	1 622	1 179	252	274	23	3 350
54 Berliner Chaussee	808	1 262	149	139	.	2 359
56 Cracau	3 871	2 893	616	799	16	8 195
58 Prester	711	1 131	117	117	-	2 076
60 Zipkeleben	136	99	.	.	-	246
64 Herrenkrug	588	438	63	99	48	1 236
66 Rothensee	1 325	1 113	179	229	25	2 871
68 Industriebahnhof	109	14	.	.	24	155
70 Gewerbegebiet Nord	9	5	.	.	.	21
72 Barleber See	25	41	.	.	-	72
74 Pechau	168	304	21	29	.	523
76 Randau-Calenberge	199	275	37	42	.	555
78 Beyendorf-Sohlen	476	624	76	88	.	1 266
Magdeburg	110 158	87 733	18 679	20 250	2 588	239 408

¹⁾ einschließlich Lebenspartnerschaft

²⁾ einschließlich Lebenspartner verstorben

³⁾ einschließlich Lebenspartnerschaft aufgehoben

Die Stadtteile 16 - Großer Silberberg und 62 - Kreuzhorst sind unbewohnt.

Werte kleiner 4 werden aus Datenschutzgründen nicht veröffentlicht.

Ausländische Bevölkerung

Ausländische Bevölkerung der Stadt Magdeburg nach Stadtteilen 2020

(Stand: 31.12.2020, Quelle: Einwohnermelderegister)

Stadtteil	Wohnberechtigte Bevölkerung			Bevölkerung am Ort der Hauptwohnung		
	männlich	weiblich	gesamt	männlich	weiblich	gesamt
01 Altstadt	1 671	1 248	2 919	1 659	1 241	2 900
02 Werder	97	64	161	96	64	160
04 Alte Neustadt	1 552	1 000	2 552	1 544	992	2 536
06 Neue Neustadt	1 780	1 257	3 037	1 775	1 255	3 030
08 Neustädter See	1 000	671	1 671	997	670	1 667
10 Kannenstieg	573	485	1 058	573	485	1 058
12 Neustädter Feld	369	308	677	368	308	676
18 Nordwest	33	20	53	33	20	53
20 Alt Olvenstedt	25	28	53	25	28	53
22 Neu Olvenstedt	603	424	1 027	600	422	1 022
24 Stadtfeld Ost	822	657	1 479	816	647	1 463
26 Stadtfeld West	179	197	376	178	194	372
28 Diesdorf	21	19	40	21	19	40
30 Sudenburg	1 357	986	2 343	1 355	985	2 340
32 Ottersleben	51	62	113	51	62	113
34 Lemsdorf	41	29	70	41	29	70
36 Leipziger Straße	1 559	1 201	2 760	1 554	1 196	2 750
38 Reform	431	337	768	430	335	765
40 Hopfengarten	25	37	62	25	37	62
44 Buckau	287	199	486	287	198	485
46 Fermersleben	262	198	460	262	198	460
48 Salbke	288	178	466	288	178	466
50 Westerhüsen	84	73	157	83	73	156
52 Brückfeld	133	118	251	133	118	251
54 Berliner Chaussee	10	15	25	10	15	25
56 Cracau	154	146	300	153	145	298
58 Prester	7	4	11	7	4	11
60 Zipkeleben	-	.	.	-	.	.
64 Herrenkrug	127	74	201	127	73	200
66 Rothensee	102	64	166	102	64	166
68 Industriehafen	122	-	122	122	-	122
70 Gewerbegebiet Nord	4	.	.	4	.	5
74 Pechau	5
76 Randau-Calenberge	.	.	4	.	.	.
78 Beyendorf-Sohlen	6	.	9	6	.	9
Magdeburg	13 779	10 109	23 888	13 729	10 065	23 794

Nicht aufgeführte Stadtteile haben keine ausländische Bevölkerung.

Werte kleiner 4 werden aus Datenschutzgründen nicht veröffentlicht.

Die Stadtteile 16 - Großer Silberberg und 62 - Kreuzhorst sind unbewohnt.

2 Stadtgebiet und Bevölkerung

Ausländische Hauptwohnsitzbevölkerung der Stadt Magdeburg nach Stadtteilen und Altersgruppen

(Stand: 31.12.2020, Quelle: Einwohnermelderegister)

Stadtteil	Altersgruppen					gesamt
	0 - 6 Jahre	7 - 17 Jahre	18 - 44 Jahre	45 - 64 Jahre	ab 65 Jahre	
01 Altstadt	189	248	1 903	425	135	2 900
02 Werder	8	9	114	22	7	160
04 Alte Neustadt	113	151	2 107	143	22	2 536
06 Neue Neustadt	447	408	1 723	390	62	3 030
08 Neustädter See	226	289	894	208	50	1 667
10 Kannenstieg	199	206	505	130	18	1 058
12 Neustädter Feld	66	76	394	110	30	676
18 Nordwest	-	.	35	11	.	53
20 Alt Olvenstedt	4	.	23	23	.	53
22 Neu Olvenstedt	125	131	566	165	35	1 022
24 Stadtfeld Ost	95	144	897	262	65	1 463
26 Stadtfeld West	32	38	199	93	10	372
28 Diesdorf	.	.	23	12	-	40
30 Sudenburg	260	255	1 351	398	76	2 340
32 Ottersleben	5	4	66	28	10	113
34 Lemsdorf	.	.	40	20	4	70
36 Leipziger Straße	389	373	1 623	321	44	2 750
38 Reform	130	133	400	88	14	765
40 Hopfengarten	.	.	35	19	.	62
44 Buckau	24	46	298	82	35	485
46 Fermersleben	83	57	245	57	18	460
48 Salbke	53	86	233	87	7	466
50 Westerhüsen	.	15	104	28	.	156
52 Brückfeld	28	32	158	32	.	251
54 Berliner Chaussee	-	.	11	10	.	25
56 Cracau	21	37	174	54	12	298
58 Prester	-	-	7	4	-	11
60 Zipkeleben	-	-	.	-	-	.
64 Herrenkrug	22	.	143	21	.	200
66 Rothensee	17	31	89	24	5	166
68 Industriehafen	-	-	113	9	-	122
70 Gewerbegebiet Nord	-	-	.	.	-	5
74 Pechau	-	-	.	.	-	5
76 Randau-Calenberge	-	-	.	.	-	.
78 Beyendorf-Sohlen	-	-	5	4	-	9
Magdeburg	2 550	2 799	14 486	3 287	672	23 794

Nicht aufgeführte Stadtteile haben keine ausländische Bevölkerung.

Werte kleiner 4 werden aus Datenschutzgründen nicht veröffentlicht.

Ausländer mit Hauptwohnsitz nach Stadtteilen und Altersgruppen 2020

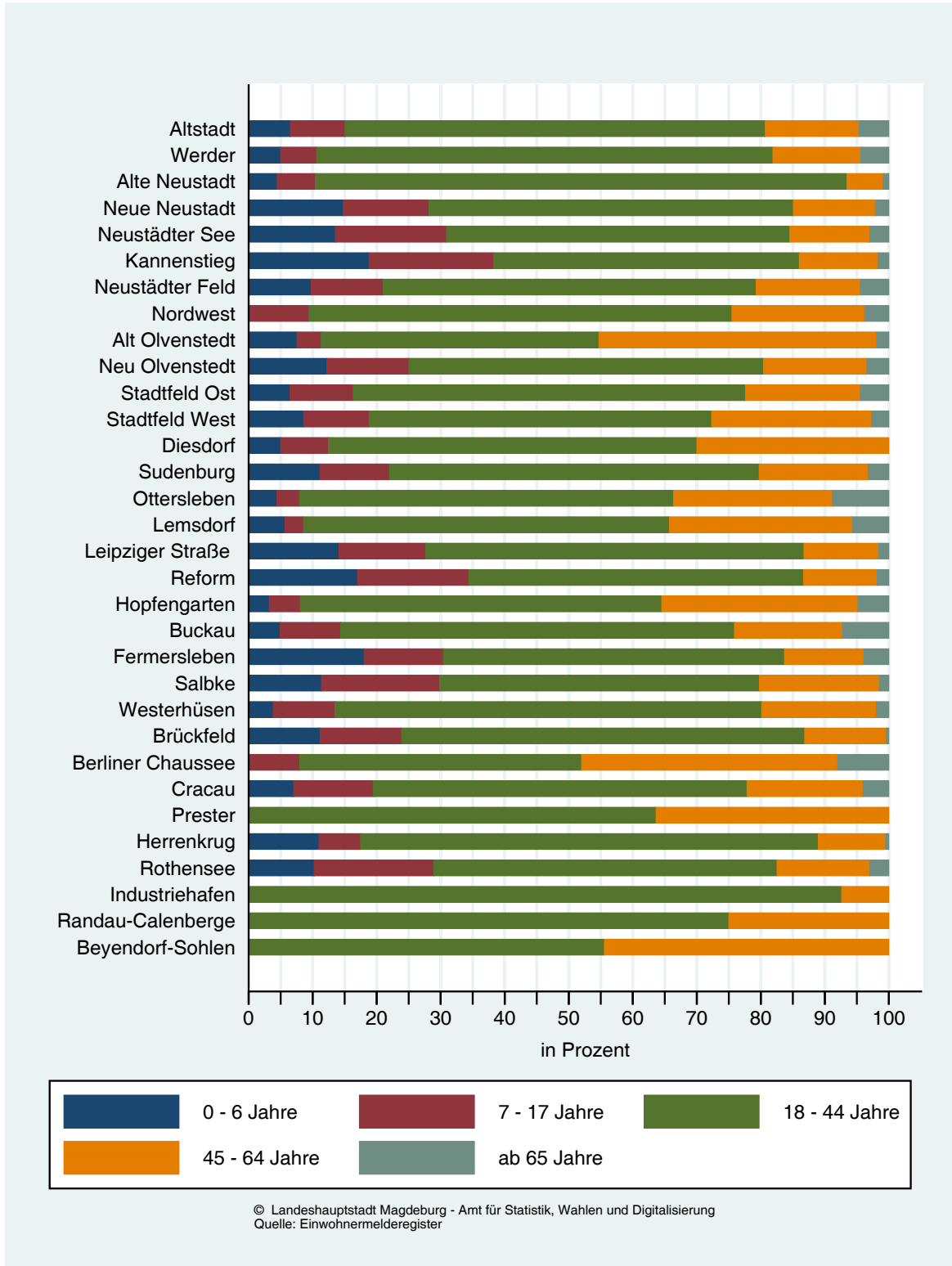

2 Stadtgebiet und Bevölkerung

Ausländische Bevölkerung mit Hauptwohnsitz der Stadt Magdeburg nach Stadtteilen

(Stand: 31.12. des Jahres, Quelle: Einwohnermelderegister)

Stadtteil	2009	2010	2011	2012	2013	2014	2015	2016	2017	2018	2019	2020
01 Altstadt	1 723	1 739	1 707	1 747	1 815	1 982	2 241	2 332	2 502	2 651	2 831	2 900
02 Werder	70	74	80	86	101	106	106	124	150	151	178	160
04 Alte Neustadt	1 104	1 136	1 160	1 282	1 393	1 489	1 900	1 943	2 049	2 374	2 578	2 536
06 Neue Neustadt	575	577	606	727	798	984	1 673	2 411	2 660	2 841	2 971	3 030
08 Neustädter See	313	321	396	410	466	562	730	1 249	1 428	1 608	1 680	1 667
10 Kannenstieg	124	146	158	180	236	346	539	746	740	856	972	1 058
12 Neustädter Feld	137	140	156	172	216	220	280	489	583	624	613	676
18 Nordwest	24	26	23	35	42	73	122	43	67	78	68	53
20 Alt Olvenstedt	20	25	28	31	34	32	29	31	35	39	43	53
22 Neu Olvenstedt	228	221	218	236	255	275	499	868	1 152	1 011	991	1 022
24 Stadtfeld Ost	783	831	837	863	896	957	1 084	1 328	1 377	1 466	1 496	1 463
26 Stadtfeld West	138	152	138	150	165	165	356	262	314	334	350	372
28 Diesdorf	10	8	13	14	19	21	14	22	19	22	20	40
30 Sudenburg	757	814	840	977	1 072	1 172	1 217	1 707	1 981	2 073	2 238	2 340
32 Ottersleben	74	100	103	90	105	104	111	114	114	120	108	113
34 Lemsdorf	17	25	31	22	32	35	41	52	57	79	65	70
36 Leipziger Straße	773	720	804	991	1 151	1 236	1 681	1 980	2 211	2 473	2 686	2 750
38 Reform	131	127	140	135	150	156	234	427	534	640	676	765
40 Hopfengarten	33	34	47	52	59	50	116	85	70	58	59	62
44 Buckau	250	267	257	297	306	374	429	516	540	526	495	485
46 Fermersleben	72	77	75	97	101	130	172	304	369	423	434	460
48 Salbke	78	72	99	131	141	189	322	543	520	551	438	466
50 Westerhüsen	27	29	27	31	60	176	156	157	189	188	171	156
52 Brückfeld	120	124	101	125	116	113	111	157	167	203	246	251
54 Berliner Chaussee	15	14	15	18	19	17	18	26	24	26	25	25
56 Cracau	146	159	151	163	156	150	159	222	279	316	305	298
58 Prester	10	8	12	14	13	11	25	19	27	19	13	11
60 Zipkeleben	-	-	.	-	-	-	.	.	-	-	.	.
64 Herrenkrug	22	21	21	23	26	40	47	245	240	289	315	200
66 Rothensee	134	157	166	163	233	266	314	185	232	207	152	166
68 Industriehafen	-	62	132	92	121	99	122
70 Gewerbegeb.Nord	5	.	.	.	4	.	.	5
74 Pechau	5	5
76 Randau-Calenberge	4	4	4	5	6	7	6	6	6	5	4	4
78 Beyendorf-Sohlen	7	9	7	6	9	6	9	4	6	10	10	9
unbekannt												
Magdeburg	7 923	8 162	8 426	9 279	10 199	11 449	14 808	18 735	20 740	22 386	23 338	23 794

Nicht aufgeführte Stadtteile haben keine ausländische Bevölkerung.

Werte kleiner 4 werden aus Datenschutzgründen nicht veröffentlicht.

Die Stadtteile 16 - Großer Silberberg und 62 - Kreuzhorst sind unbewohnt.

Bevölkerung in Sachsen-Anhalt

Bevölkerungsbestand

(Quelle: Statistisches Landesamt Sachsen-Anhalt, Stichtag jeweils der 31.12. des Jahres)

Kreisfreie Stadt/Landkreis	2012	2013	2014	2015	2016	2017	2018	2019	2020
Landeshauptstadt Magdeburg	229 924	231 021	232 306	235 723	238 136	238 478	238 697	237 565	235 775
Stadt Halle (Saale)	231 440	231 565	232 470	236 991	238 005	239 173	239 257	238 762	237 865
Stadt Dessau-Roßlau	84 606	83 616	83 061	82 919	82 505	82 111	81 237	80 103	79 354
Altmarkkreis Salzwedel	86 878	86 312	86 071	86 164	85 236	84 457	83 765	83 173	82 687
Anhalt-Bitterfeld	168 475	166 828	165 076	164 817	163 100	161 264	159 854	158 486	157 217
Börde	174 001	172 955	172 829	173 473	172 959	172 619	171 734	170 923	170 567
Burgenlandkreis	186 081	184 956	184 055	184 081	183 174	181 968	180 190	178 846	177 590
Harz	223 094	221 043	219 618	221 366	219 643	216 299	214 446	213 310	210 975
Jerichower Land	92 367	91 721	91 359	91 693	91 345	90 465	89 928	89 589	89 403
Mansfeld-Südharz	144 735	143 246	142 054	141 408	139 781	138 013	136 249	134 942	133 690
Saalekreis	189 217	187 690	186 510	186 431	185 951	185 494	184 582	183 815	183 434
Salzlandkreis	201 210	198 715	196 750	196 695	194 575	192 739	190 560	189 125	187 457
Stendal	116 666	115 471	114 668	115 262	114 393	113 186	111 982	111 190	110 485
Wittenberg	130 699	129 438	128 721	128 447	127 449	126 815	125 840	124 953	124 185
Sachsen-Anhalt	2 259 393	2 244 577	2 235 548	2 245 470	2 236 252	2 223 081	2 208 321	2 194 782	2 180 684

ab 2012 auf Basis des Zensus vom 09.05.2011

Bevölkerungsentwicklung in Magdeburg und seinem Umkreis

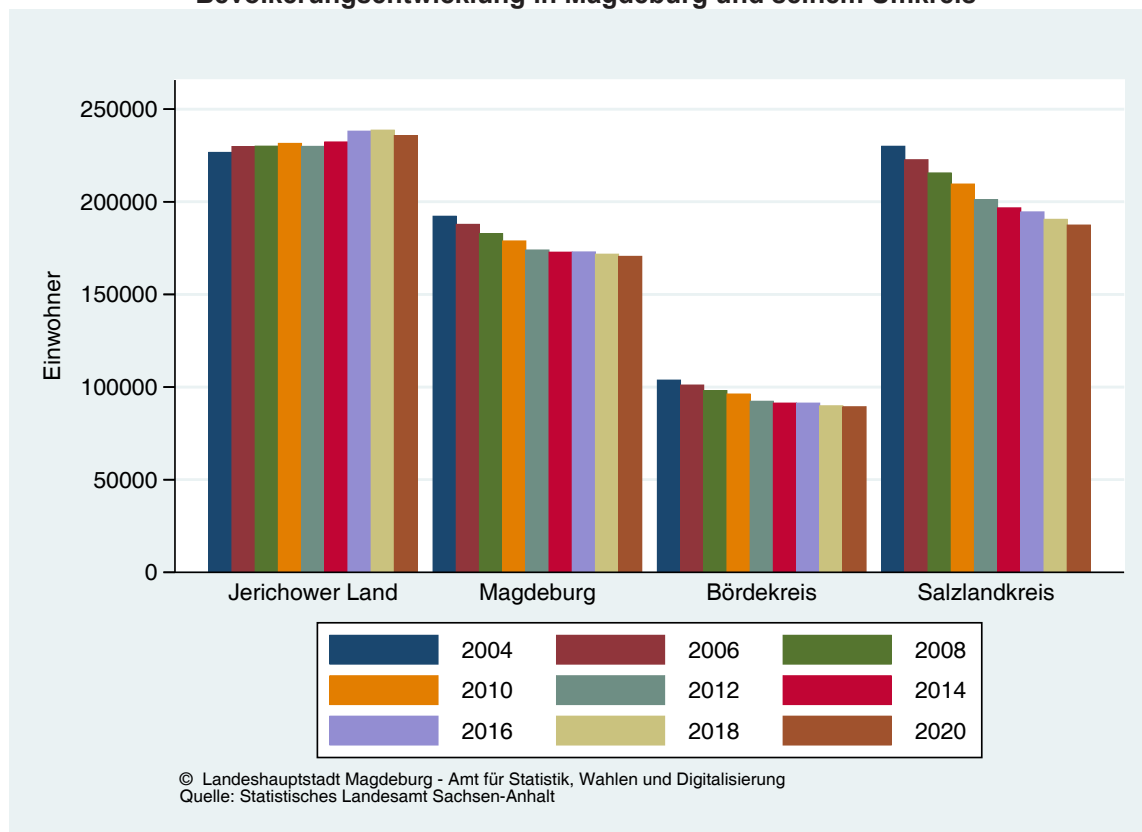

2 Stadtgebiet und Bevölkerung

Bevölkerungsbewegungen in Sachsen-Anhalt 2020

(Quelle: Statistisches Landesamt Sachsen-Anhalt, Stand: 31.12.2020)

Kreisfreie Stadt/Landkreis	Geburten	Sterbefälle	Geburtensaldo	Zuzüge	Wegzüge	Wanderungs-saldo
	Anzahl					
Landeshauptstadt Magdeburg	2 132	3 191	-1 059	12 694	13 413	- 719
Stadt Halle (Saale)	2 188	3 137	- 949	11 528	11 390	138
Stadt Dessau-Roßlau	514	1 379	- 865	2 700	2 570	130
Altmarkkreis Salzwedel	564	1 168	- 604	2 491	2 374	117
Anhalt-Bitterfeld	1 043	2 568	-1 525	5 240	4 987	253
Börde	1 258	2 420	-1 162	5 621	4 827	794
Burgenlandkreis	1 216	2 901	-1 685	6 363	5 893	470
Harz	1 432	3 554	-2 122	7 266	7 483	- 217
Jerichower Land	643	1 434	- 791	3 261	2 630	631
Mansfeld-Südharz	830	2 297	-1 467	3 298	3 072	226
Saalekreis	1 336	2 685	-1 349	6 530	5 567	963
Salzlandkreis	1 292	3 222	-1 930	5 846	5 548	298
Stendal	810	1 717	- 907	3 005	2 793	212
Wittenberg	855	2 131	-1 276	4 232	3 689	543
Sachsen-Anhalt	16 113	33 804	-17 691	80 075	76 236	3 839

Kreisfreie Stadt/Landkreis	Geburten	Sterbefälle	Geburtensaldo	Zuzüge	Wegzüge	Wanderungs-saldo
	je 1000 Einwohner					
Landeshauptstadt Magdeburg	9,0	13,5	-4,5	53,8	56,9	-3,0
Stadt Halle (Saale)	9,2	13,2	-4,0	48,5	47,9	0,6
Stadt Dessau-Roßlau	6,5	17,4	-10,9	34,0	32,4	1,6
Altmarkkreis Salzwedel	6,8	14,1	-7,3	30,1	28,7	1,4
Anhalt-Bitterfeld	6,6	16,3	-9,7	33,3	31,7	1,6
Börde	7,4	14,2	-6,8	33,0	28,3	4,7
Burgenlandkreis	6,8	16,3	-9,5	35,8	33,2	2,6
Harz	6,8	16,8	-10,1	34,4	35,5	-1,0
Jerichower Land	7,2	16,0	-8,8	36,5	29,4	7,1
Mansfeld-Südharz	6,2	17,2	-11,0	24,7	23,0	1,7
Saalekreis	7,3	14,6	-7,4	35,6	30,3	5,2
Salzlandkreis	6,9	17,2	-10,3	31,2	29,6	1,6
Stendal	7,3	15,5	-8,2	27,2	25,3	1,9
Wittenberg	6,9	17,2	-10,3	34,1	29,7	4,4
Sachsen-Anhalt	7,4	15,5	-8,1	36,7	35,0	1,8

Zuzüge in nachfolgende kreisfreie Städte und Landkreise Sachsen-Anhalts

(Quelle: Statistisches Landesamt Sachsen-Anhalts, Stichtag: jeweils der 31.12. des Jahres)

[alle Zuzüge wurden auf Grund der Kreisgebietsreformen vom 01.07.2007 dem jeweiligen Landkreis neu zugeordnet]

Kreisfreie Stadt/ Landkreis	Jahr									gesamt
	2003	2004	2005	2006	2007	2008	2009	2010	2011	
Magdeburg	8 739	9 454	12 120	10 093	10 243	10 429	10 877	11 049	11 380	94 384
Halle	12 427	11 166	10 400	9 421	9 529	9 550	10 428	10 773	11 450	95 144
Dessau-Roßlau	2 833	2 866	2 989	2 549	2 446	2 580	2 697	2 655	2 721	24 336
Altmarkkreis Salzwedel	2 373	2 499	2 340	1 866	2 073	2 116	1 957	2 166	2 145	19 535
Anhalt-Bitterfeld	4 367	4 233	3 987	3 481	3 533	3 744	3 676	3 554	3 930	34 505
Börde	5 202	4 959	4 710	4 259	4 184	4 092	4 153	4 030	4 539	40 128
Burgenlandkreis	4 451	4 823	3 917	3 710	3 799	4 321	4 341	4 495	4 471	38 328
Harz	4 847	5 227	5 407	4 856	4 899	4 995	5 267	5 710	5 979	47 187
Jerichower Land	2 983	2 719	2 635	2 447	2 437	2 479	2 951	2 752	2 750	24 153
Mansfeld-Südharz	3 213	3 193	2 880	2 814	2 632	2 791	2 678	2 707	2 826	25 734
Saalekreis	6 494	6 550	6 333	5 651	5 676	5 592	5 389	5 374	5 687	52 746
Salzlandkreis	4 731	4 731	4 424	3 899	4 160	3 995	4 463	4 177	4 697	39 277
Stendal	3 531	2 947	2 782	2 536	2 593	2 668	2 724	2 652	2 719	25 152
Wittenberg	2 863	3 005	2 668	2 528	2 636	2 668	2 747	2 545	3 018	24 678
gesamt	69 054	68 372	67 592	60 110	60 840	62 020	64 348	64 639	68 312	585 287

Wegzüge aus nachfolgenden kreisfreien Städte und Landkreise Sachsen-Anhalts

(Quelle: Statistisches Landesamt Sachsen-Anhalts, Stichtag: jeweils der 31.12. des Jahres)

[alle Zuzüge wurden auf Grund der Kreisgebietsreformen vom 01.07.2007 dem jeweiligen Landkreis neu zugeordnet]

Kreisfreie Stadt/ Landkreis	Jahr									gesamt
	2003	2004	2005	2006	2007	2008	2009	2010	2011	
Magdeburg	8 408	9 431	8 930	8 746	9 143	9 971	9 702	9 307	9 978	83 616
Halle	10 888	12 218	10 977	10 246	10 292	10 165	10 459	9 391	9 992	94 628
Dessau-Roßlau	3 636	3 536	3 511	3 118	3 206	3 231	3 068	2 923	3 135	29 364
Altmarkkreis Salzwedel	3 053	3 179	3 118	2 988	2 929	3 158	2 955	2 712	2 801	26 893
Anhalt-Bitterfeld	6 605	6 474	5 638	5 278	5 469	5 368	5 140	4 962	5 110	50 044
Börde	5 773	5 943	6 134	5 761	5 829	5 980	5 425	5 015	5 322	51 182
Burgenlandkreis	5 865	6 068	5 655	5 116	5 702	5 882	5 673	5 234	5 647	50 842
Harz	6 109	6 920	6 707	6 543	6 695	6 776	6 633	6 431	7 453	60 267
Jerichower Land	3 765	3 392	3 453	3 157	3 284	3 451	3 115	3 172	3 215	30 004
Mansfeld-Südharz	4 743	4 584	4 293	4 412	4 369	4 731	4 248	3 815	4 009	39 204
Saalekreis	7 873	7 554	7 307	6 751	7 097	7 544	6 867	6 566	6 643	64 202
Salzlandkreis	7 012	6 899	6 389	6 296	6 408	6 243	5 856	5 673	5 835	56 611
Stendal	4 198	4 871	4 064	3 708	4 073	4 152	3 901	3 704	3 763	36 434
Wittenberg	4 353	4 136	4 026	3 716	3 852	3 934	3 666	3 544	3 779	35 006
gesamt	82 281	85 205	80 202	75 836	78 348	80 586	76 708	72 449	76 682	708 297

2 Stadtgebiet und Bevölkerung

Zu- und Wegzüge der Stadt Dessau-Roßlau

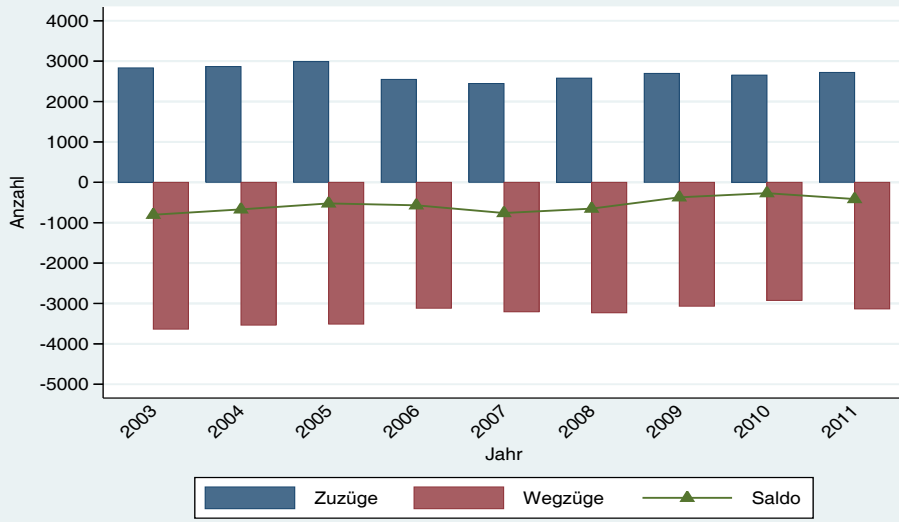

© Landeshauptstadt Magdeburg - Amt für Statistik, Wahlen und Digitalisierung
Quelle: Statistisches Landesamt Sachsen-Anhalt

Zu- und Wegzüge der Stadt Halle

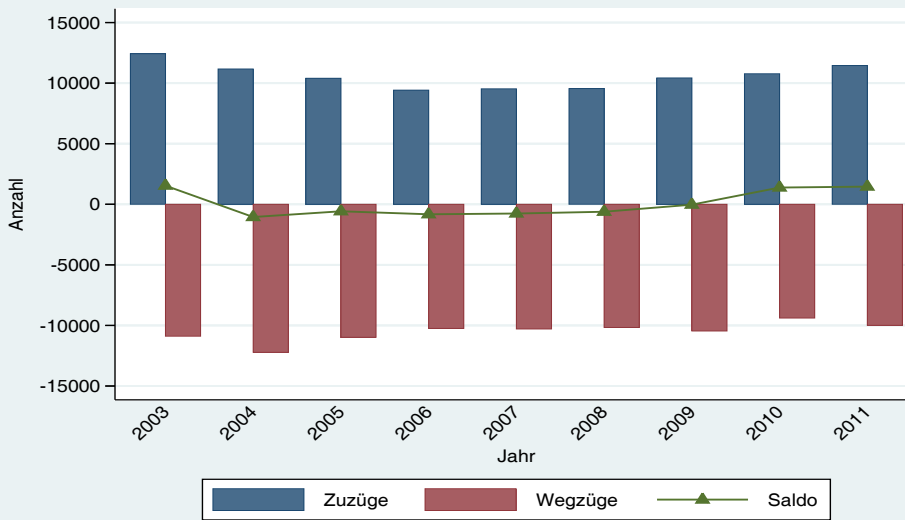

© Landeshauptstadt Magdeburg - Amt für Statistik, Wahlen und Digitalisierung
Quelle: Statistisches Landesamt Sachsen-Anhalt

Zu- und Wegzüge der Stadt Magdeburg

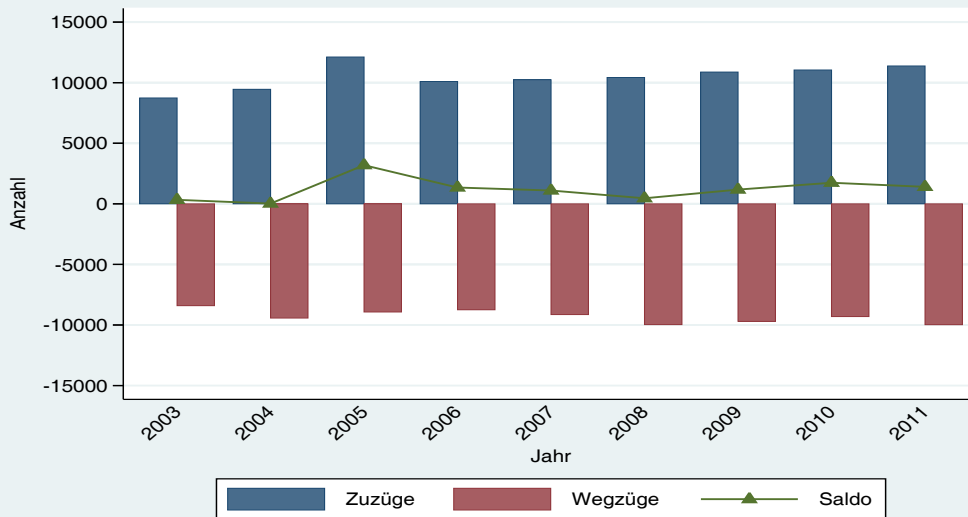

© Landeshauptstadt Magdeburg - Amt für Statistik, Wahlen und Digitalisierung
Quelle: Statistisches Landesamt Sachsen-Anhalt

Zuzüge in nachfolgende kreisfreie Städte und Landkreise Sachsen-Anhalts

(Quelle: Statistisches Landesamt Sachsen-Anhalts, Stichtag: jeweils der 31.12. des Jahres)

[alle Zuzüge wurden auf Grund der Kreisgebietsreformen vom 01.07.2007 dem jeweiligen Landkreis neu zugeordnet]

Kreisfreie Stadt/ Landkreis	Jahr									gesamt
	2012	2013	2014	2015	2016	2017	2018	2019	2020	
Magdeburg	11 230	11 716	12 679	14 531	16 155	14 835	13 990	13 192	12 694	121 022
Halle	11 467	11 668	12 328	16 604	16 295	13 885	12 977	12 875	11 528	119 627
Dessau-Roßlau	2 744	2 527	2 951	3 653	3 431	3 152	2 864	2 958	2 700	26 980
Altmarkkreis Salzwedel	2 467	2 474	2 945	3 456	2 982	2 569	2 595	2 662	2 491	24 641
Anhalt-Bitterfeld	3 832	4 305	4 592	6 325	5 750	5 172	5 567	5 698	5 240	46 481
Börde	4 447	4 593	5 347	6 536	6 726	6 006	5 694	5 794	5 621	50 764
Burgenlandkreis	4 444	5 034	5 881	7 533	7 051	6 528	6 736	7 062	6 363	56 632
Harz	6 637	8 062	11 496	28 835	14 003	8 992	8 540	8 642	7 266	102 473
Jerichower Land	2 726	2 994	3 127	4 134	3 903	3 165	3 294	3 369	3 261	29 973
Mansfeld-Südharz	2 963	3 207	3 435	4 253	4 108	3 197	3 273	3 469	3 298	31 203
Saalekreis	5 470	5 669	6 124	7 580	7 510	6 735	6 785	6 687	6 530	59 090
Salzlandkreis	4 747	4 808	5 147	7 152	6 293	5 533	5 620	6 071	5 846	51 217
Stendal	2 657	2 832	3 125	4 897	5 393	3 454	3 028	3 115	3 005	31 506
Wittenberg	2 956	3 173	3 561	4 703	4 307	3 920	3 959	4 115	4 232	34 926
gesamt	68 787	73 062	82 738	120 192	103 907	87 143	84 922	85 709	80 075	706 460

Wegzüge aus nachfolgenden kreisfreien Städte und Landkreise Sachsen-Anhalts

(Quelle: Statistisches Landesamt Sachsen-Anhalts, Stichtag: jeweils der 31.12. des Jahres)

[alle Zuzüge wurden auf Grund der Kreisgebietsreformen vom 01.07.2007 dem jeweiligen Landkreis neu zugeordnet]

Kreisfreie Stadt/ Landkreis	Jahr									gesamt
	2012	2013	2014	2015	2016	2017	2018	2019	2020	
Magdeburg	9 760	10 006	10 796	10 509	13 126	13 845	12 871	13 510	13 413	107 836
Halle	9 856	10 639	10 904	11 361	14 609	12 057	12 189	12 826	11 390	105 831
Dessau-Roßlau	3 021	2 847	2 843	3 105	3 118	2 806	2 915	3 186	2 570	26 411
Altmarkkreis Salzwedel	2 731	2 571	2 792	2 942	3 484	2 816	2 719	2 716	2 374	25 145
Anhalt-Bitterfeld	4 948	4 611	5 102	5 279	6 206	5 626	5 500	5 700	4 987	47 959
Börde	4 928	4 880	4 721	5 029	6 456	5 468	5 553	5 580	4 827	47 442
Burgenlandkreis	5 234	4 892	5 435	6 107	6 709	6 066	7 019	6 795	5 893	54 150
Harz	7 156	8 472	11 128	25 146	13 858	10 509	8 399	7 697	7 483	99 848
Jerichower Land	3 023	3 014	2 902	3 190	3 694	3 420	3 119	2 955	2 630	27 947
Mansfeld-Südharz	3 706	3 543	3 477	3 668	4 470	3 617	3 579	3 462	3 072	32 594
Saalekreis	6 055	6 158	6 263	6 529	7 020	6 102	6 410	6 304	5 567	56 408
Salzlandkreis	5 665	5 550	5 562	5 467	6 801	5 522	5 775	5 517	5 548	51 407
Stendal	3 479	3 301	3 245	3 485	5 423	3 782	3 303	3 131	2 793	31 942
Wittenberg	3 480	3 426	3 299	3 918	4 282	3 588	3 812	3 902	3 689	33 396
gesamt	73 042	73 910	78 469	95 735	99 256	85 224	83 163	83 281	76 236	672 080

2 Stadtgebiet und Bevölkerung

Zu- und Wegzüge der Stadt Dessau-Roßlau

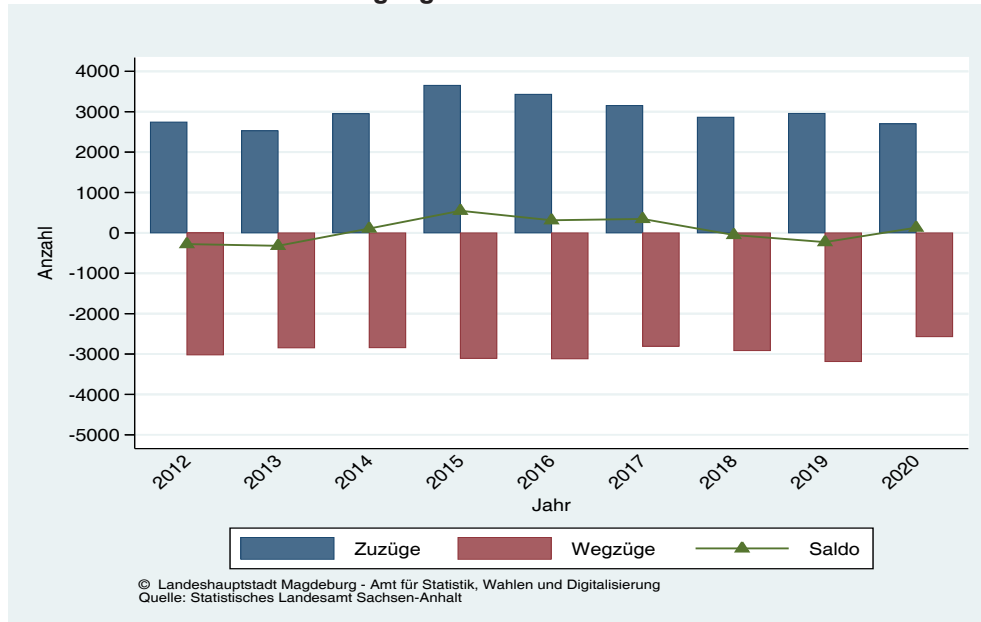

Zu- und Wegzüge der Stadt Halle

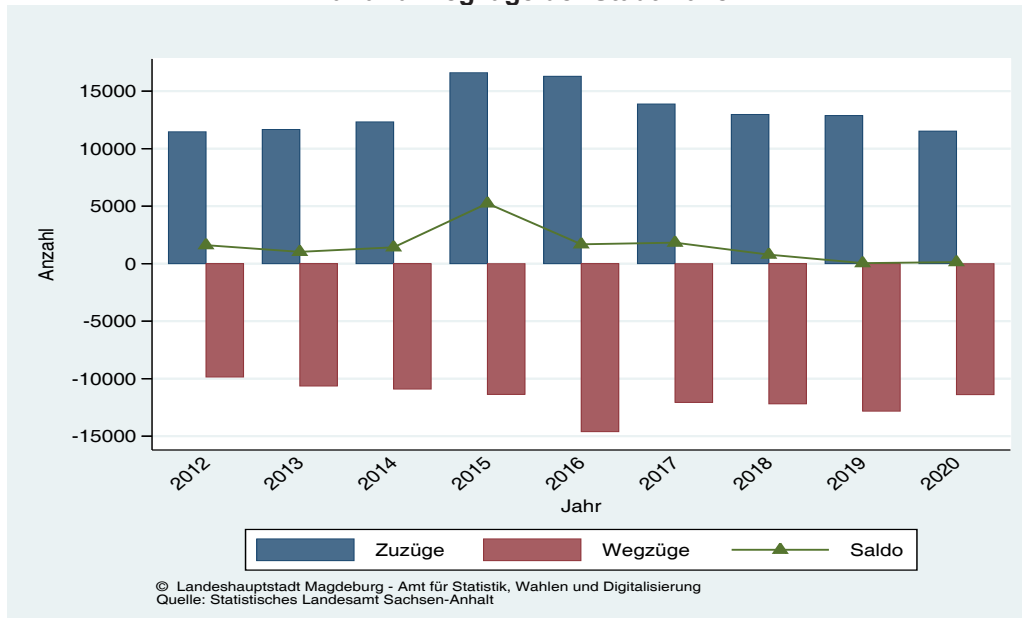

Zu- und Wegzüge der Stadt Magdeburg

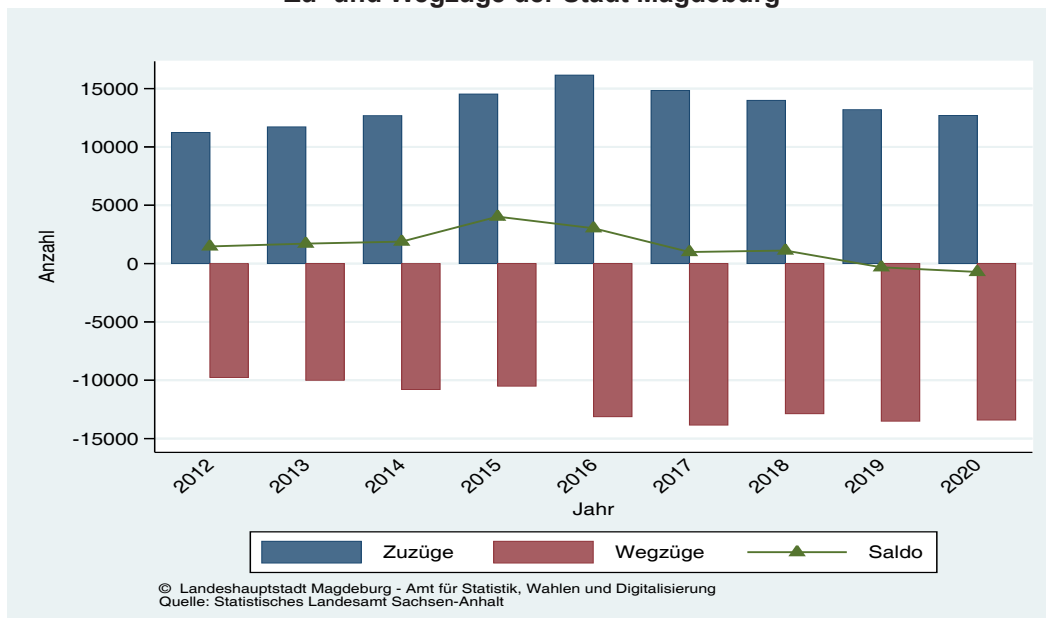

Bevölkerungsentwicklung in den 16 Bundesländern

(Quelle: Statistisches Bundesamt, Stand:jeweils der 31.12. des Jahres)

Bundesland	Bevölkerung									
	2011	2012	2013	2014	2015	2016	2017	2018	2019	2020
Baden-Württemberg	10 512 441	10 569 111	10 631 278	10 716 644	10 879 618	10 951 893	11 023 425	11 069 533	11 100 394	11 103 043
Bayern	12 443 372	12 519 571	12 604 244	12 691 568	12 843 514	12 930 751	12 997 204	13 076 721	13 124 737	13 140 183
Berlin	3 326 002	3 375 222	3 421 829	3 469 849	3 520 031	3 574 830	3 613 495	3 644 826	3 669 491	3 664 088
Brandenburg	2 453 180	2 449 511	2 449 193	2 457 872	2 484 826	2 494 648	2 504 040	2 511 917	2 521 893	2 531 071
Bremen	652 182	654 774	657 391	661 888	671 489	678 753	681 032	682 986	681 202	680 130
Hamburg	1 718 187	1 734 272	1 746 342	1 762 791	1 787 408	1 810 438	1 830 584	1 841 179	1 847 253	1 852 478
Hessen	5 993 771	6 016 481	6 045 425	6 093 888	6 176 172	6 213 088	6 243 262	6 265 809	6 288 080	6 293 154
Meckl.-Vorpommern	1 606 899	1 600 327	1 596 505	1 599 138	1 612 362	1 610 674	1 611 119	1 609 675	1 608 138	1 610 774
Niedersachsen	7 774 253	7 778 995	7 790 559	7 826 739	7 926 599	7 945 685	7 962 775	7 982 448	7 993 608	8 003 421
Nordrhein-Westfalen	17 544 938	17 554 329	17 571 856	17 638 098	17 865 516	17 890 100	17 912 134	17 932 651	17 947 221	17 925 570
Rheinland-Pfalz	3 990 033	3 990 278	3 994 366	4 011 582	4 052 803	4 066 053	4 073 679	4 084 844	4 093 903	4 098 391
Saarland	997 855	994 287	990 718	989 035	995 597	996 651	994 187	990 509	986 887	983 991
Sachsen	4 054 182	4 050 204	4 046 385	4 055 274	4 084 851	4 081 783	4 081 308	4 077 937	4 071 971	4 056 941
Sachsen-Anhalt	2 276 736	2 259 393	2 244 577	2 235 548	2 245 470	2 236 252	2 223 081	2 208 321	2 194 782	2 180 684
Schleswig-Holstein	2 802 266	2 806 531	2 815 955	2 830 864	2 858 714	2 881 926	2 889 821	2 896 712	2 903 773	2 910 875
Thüringen	2 181 603	2 170 460	2 160 840	2 156 759	2 170 714	2 158 128	2 151 205	2 143 145	2 133 378	2 120 237
Deutschland	80 327 900	80 523 746	80 767 463	81 197 537	82 175 684	82 521 653	82 792 351	83 019 213	83 166 711	83 155 031

bis 2010: auf Basis der Bevölkerungsfortschreibung vom 03.10.1990

ab 2011: auf Grundlage des Zensus 2011

Bevölkerungsentwicklung in den neuen Bundesländern

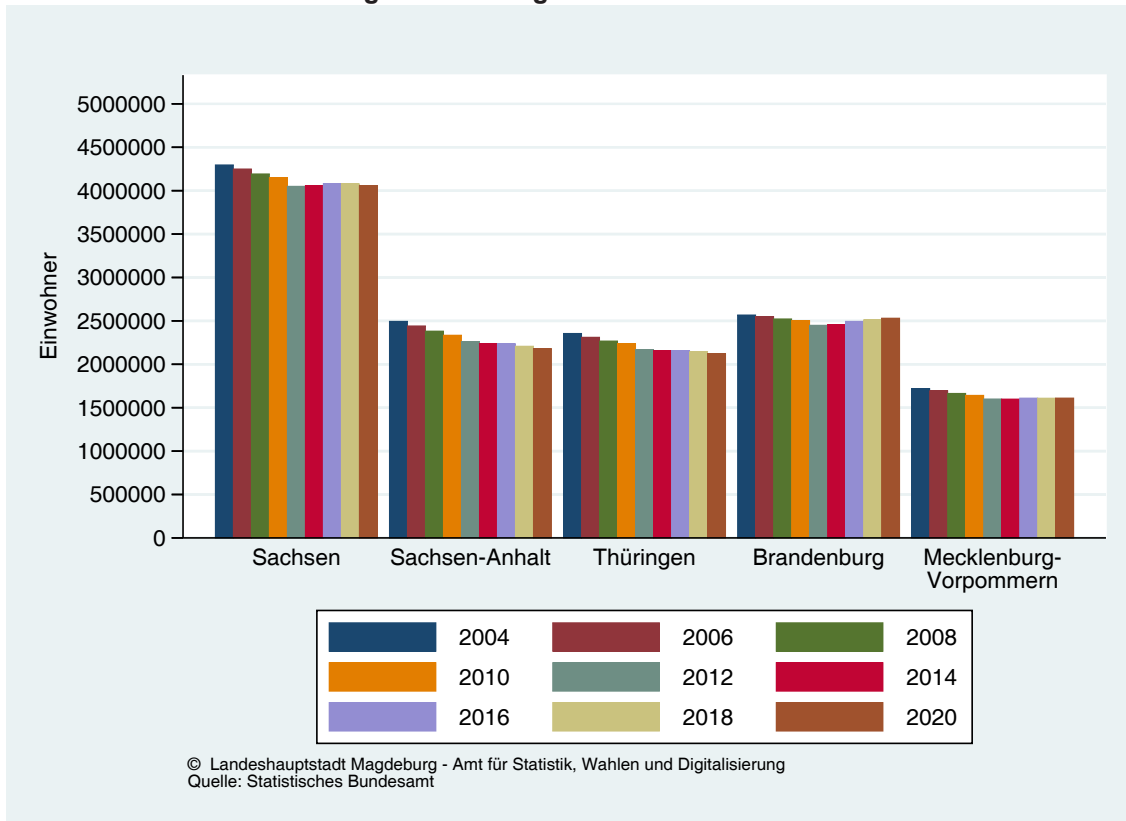

Kapitel 3
Gesundheit und
Soziales



3 Gesundheit und Soziales

Krankenhäuser Einrichtungen 2020

(Quelle: Krankenhäuser, Stand: 31.12.2020)

Einrichtung	Träger	Aufgestellte Betten ¹⁾	Belegungstage	Bettenauslastung	durchschn. Verweildauer	Fälle
		Anzahl	Anzahl	in %	in Tagen	Anzahl
Klinikum Magdeburg gGmbH	öffentlich	765 ²⁾	187 250	68.8	6.7	28 270
Universitätsklinikum A.ö.R.	öffentlich	1 067 ³⁾	275 388	70.5	6.9	40 107
Pfeiffersche Stiftungen	freigemeinnützig	268	59 710	60.9	6.6	9 073
Krankenhaus St. Marienstift MD GmbH	freigemeinnützig	121	27 092	61.3	3.4	7 969
Klinik des Westens	privat	10	877	24.0	3.6	247
NRZ Magdeburg 4)	privat	100	25 019	68.4	42.6	588

¹⁾ ohne Tagesklinik

²⁾ im Jahresdurchschnitt

³⁾ inklusive 10 Betten diagnostische Radiologie

⁴⁾ NRZ - Neurologisches Zentrum für stationäre, ambulante und medizinisch-berufliche Rehabilitation

**Krankenhäuser der Stadt Magdeburg
Fälle und Belegungstage gesamt**

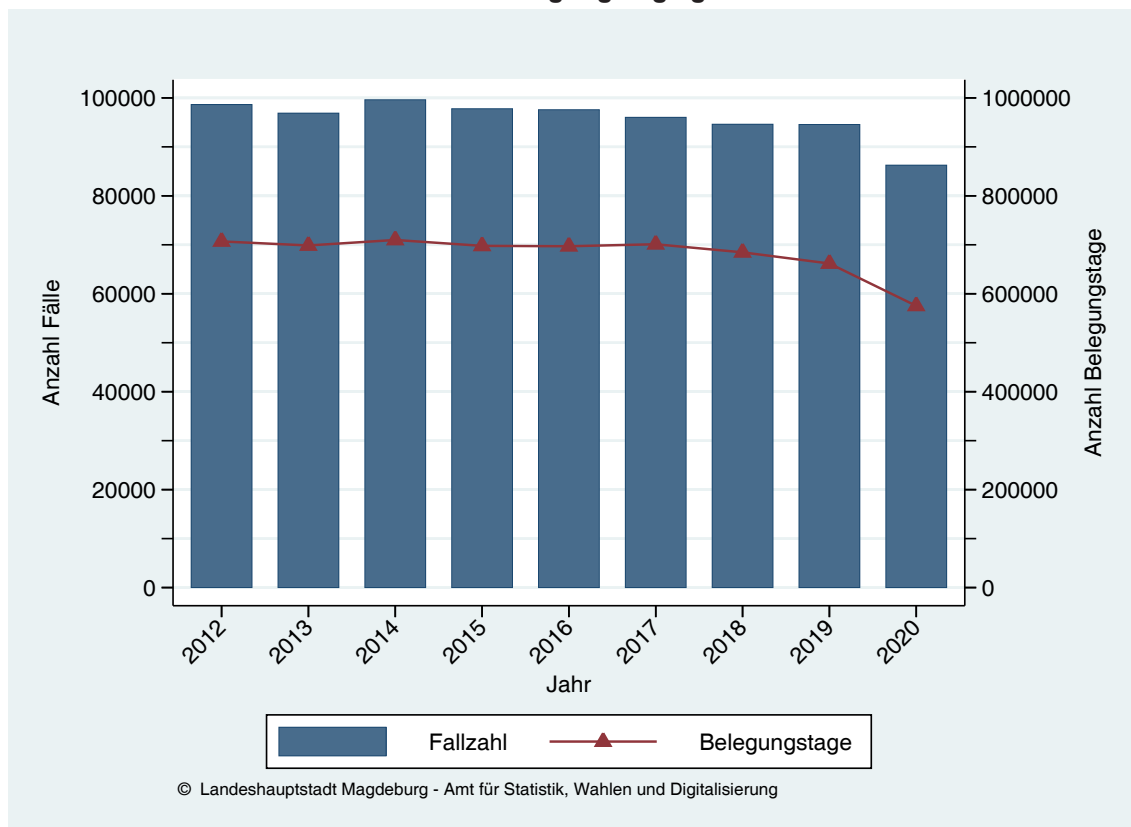

Aufgestellte Betten nach Fachgebieten 2020

(Quelle: Krankenhäuser, Stand: 31.12.2020)

Abkürzung (alpha-betisch)	Fachgebiete	Klinikum Magdeburg gGmbH	Universitätsklinikum A.ö.R.	Pfeiffersche Stiftungen	Krankenhaus St. Marienstift GmbH	Klinik des Westens	NRZ Magdeburg ¹⁾	aufgestellte Betten insgesamt ²⁾
AUG	Augenheilkunde	-	33	-	1	-	-	34
CHI	Chirurgie; Orthop.; Intensivmedizin	150	286	137	59	4	-	636
DEONK	Dermatologische Onkologie	-	-	-	-	-	-	-
FUG	Frauenheilk. u. Geburtshilfe	41	67	-	39	6	-	153
FHK	Frauenheilkunde	15	67	-	22	6	-	110
GEB	Geburtshilfe	26	-	-	17	-	-	43
HNO	Hals,-Nasen- u. Ohrenheilkunde	19	35	-	-	-	-	54
HAU	Haut- und Geschlechtskrankheiten	-	54	-	-	-	-	54
INN	Innere Medizin; Geriatrie	191	206	131	-	-	-	528
KJM	Kinder- u. Jugendmedizin	33	75	-	-	-	-	108
KJP	Kinder-u.Jugendpsychiatrie	42	-	-	-	-	-	42
MCH	Mund,-Kiefer- u. Gesichtschirurgie	-	25	-	-	-	-	25
NCH	Neurochirurgie	35	50	-	-	-	-	85
NEU	Neurologie	39	56	-	-	-	100	195
NUM	Nuklearmedizin	-	19	-	-	-	-	19
STR	Strahlentherapie	-	25	-	-	-	-	25
URO	Urologie	32	32	-	14	-	-	78
PLCH	Plastische Chirurgie	11	19	-	-	-	-	30
PSY	Psychiatrie u. Psychotherapie	128	65	-	-	-	-	193
PSM	Psychosomatische Medizin und Psychotherapie	-	20	-	-	-	-	20
ZIÜM	Zentrum Intensiv- u.Überwachungsmedizin	44	-	-	-	-	-	44
	interdisziplinäre Betten	-	-	-	-	-	-	-
	Magdeburg	765	1 067³⁾	268	113	10	100	2 323³⁾

¹⁾ NRZ - Neurologisches Zentrum für stationäre, ambulante und medizinisch-berufliche Rehabilitation

²⁾ ohne Tagesklinik

³⁾ inklusive diagnostische Radiologie 10 Betten

Aufgestellte Betten der Krankenhäuser 2020

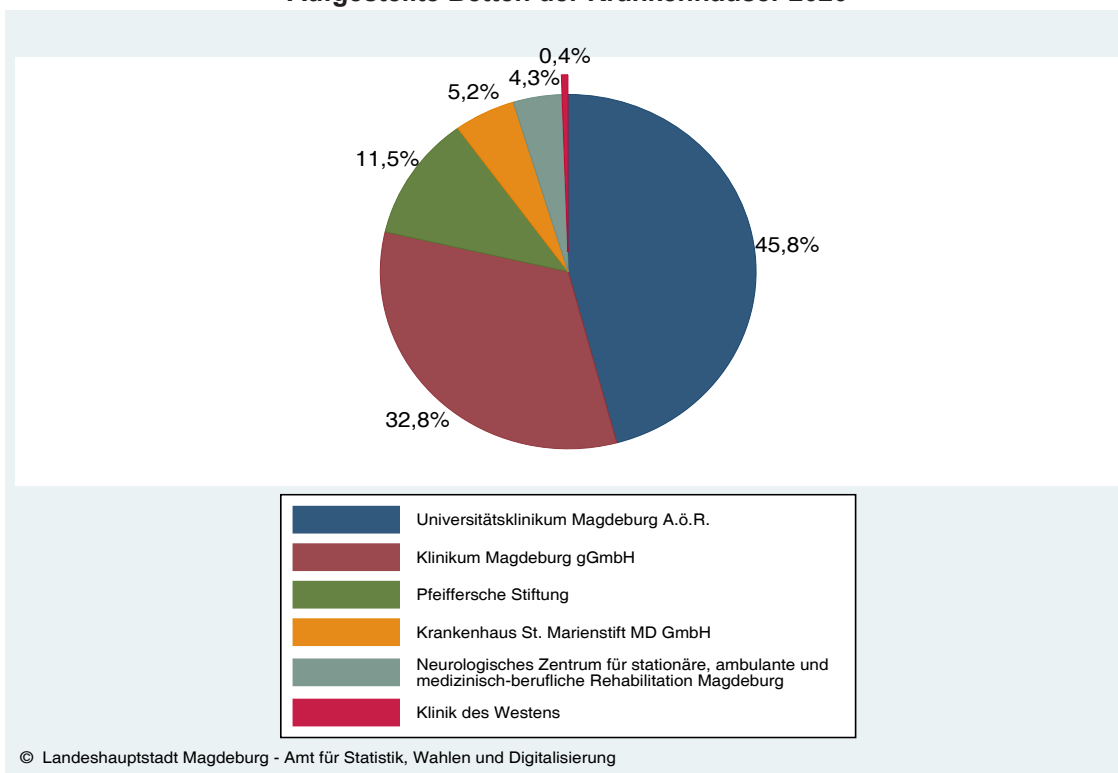

3 Gesundheit und Soziales

Ärzte, Zahnärzte/Kieferorthopäden in eigener Niederlassung¹⁾ nach Stadtteilen

(Stand: Dezember)

(Quelle: Gesundheits- und Veterinäramt Magdeburg, Stand Dezember)

	Stadtteil	Ärzte gesamt		Zahnärzte gesamt		davon				insgesamt	
		2019	2020	2019	2020	Zahnärzte		Kieferorthopäden		2019	2020
						2019	2020	2019	2020		
01	Altstadt	193	208	25	27	24	26	1	1	218	235
02	Werder	1	1	3	3	3	3	-	-	4	4
04	Alte Neustadt	9	11	4	4	4	3	-	1	13	15
06	Neue Neustadt	39	41	9	9	9	9	-	-	48	50
08	Neustädter See	13	14	3	2	3	2	-	-	16	16
10	Kannenstieg	6	6	3	2	3	2	-	-	9	8
12	Neustädter Feld	14	16	6	6	5	5	1	1	20	22
16	Großer Silberberg	2	2	1	1	1	1	-	-	3	3
18	Nordwest	5	6	-	-	-	-	-	-	5	6
20	Alt Olvenstedt	35	35	1	1	1	1	-	-	36	36
22	Neu Olvenstedt	91	87	10	9	10	9	-	-	101	96
24	Stadtfeld Ost	28	33	27	26	26	25	1	1	55	59
26	Stadtfeld West	3	3	8	7	8	7	-	-	11	10
28	Diesdorf	61	67	2	1	2	1	-	-	63	68
30	Sudenburg	17	19	15	14	12	11	3	3	32	33
32	Ottersleben	2	2	2	2	2	2	-	-	4	4
34	Lemsdorf	55	53	1	1	1	1	-	-	56	54
36	Leipziger Straße	6	6	15	15	14	14	1	1	21	21
38	Reform	6	6	5	5	5	5	-	-	11	11
40	Hopfengarten	30	30	6	5	6	5	-	-	36	35
44	Buckau	4	4	4	4	3	3	1	1	8	8
46	Fermerleben	3	4	-	-	-	-	-	-	3	4
48	Salbke	6	5	2	2	2	2	-	-	8	7
50	Westerhüsen	1	1	1	1	1	1	-	-	2	2
52	Brückfeld	25	28	2	2	2	2	-	-	27	30
54	Berliner Chaussee	-	-	-	-	-	-	-	-	-	-
56	Cracau	1	1	4	4	4	4	-	-	5	5
66	Rothensee	2	2	1	1	1	1	-	-	3	3
74	Pechau	1	1	-	-	-	-	-	-	1	1
76	Randau-Calenberge	1	1	-	-	-	-	-	-	1	1
78	Beyendorf-Sohlen	1	1	-	-	-	-	-	-	1	1
	Magdeburg	661	694	160	154	152	145	8	9	821	848

¹⁾ Zahl der Niederlassungen ist nicht gleichbedeutend mit Anzahl der Ärzte. Einige Ärzte haben aufgrund hälftiger/anteilter Niederlassungen

Personen in sonstigen Berufen im Gesundheitswesen (Niederlassungen)¹⁾

(im Gesundheits- u. Veterinäramt gemeldet)

(Stand: Dezember)

	2017	2018	2019	2020
	Anzahl			
Ergotherapeuten	41	40	41	43
Ernährungsberatung und -therapie	1	2	2	2
Häusliche Krankenpflege	75	82	86	92
Hebammen/Laktationsberaterinnen in Nebentätigkeit/ freiberufliche Tätigkeit gesamt	82	85	77	79
dav. Universitätsklinikum Magdeburg A.ö.R.	14	14	0	1
Klinikum Magdeburg gGmbH	21	21	20	20
St. Marienstift Magdeburg	11	11	11	11
sonstige Einrichtungen	1	0	0	0
freiberufliche Hebammen	35	39	46	47
Heilpraktiker	105	107	116	128
Physiotherapeuten	174	175	181	181
Logopäden	50	49	50	50
Podologen	56	58	59	57

¹⁾ Inklusive mobile Niederlassungen, ohne festen Praxissitz.

Apotheken in Magdeburg

Stadtteil	Name	2017	2018	2019	2020
		Anzahl			
01	Altstadt	10	10	10	10
04	Alte Neustadt	1	1	1	1
06	Neue Neustadt	4	4	4	5
08	Neustädter See	2	2	2	2
10	Kannenstieg	2	2	2	2
12	Neustädter Feld	1	1	1	1
16	Großer Silberberg	1	1	1	1
18	Nordwest	1	1	1	1
20	Alt Olvenstedt	1	1	1	1
22	Neu Olvenstedt	4	3	3	3
24	Stadtfeld Ost	6	6	6	6
26	Stadtfeld West	3	3	3	3
28	Diesdorf	1	1	1	1
30	Sudenburg	5	5	5	5
32	Ottersleben	2	2	2	2
36	Leipziger Straße	5	4	4	4
38	Reform	2	2	2	2
40	Hopfengarten	2	2	2	2
44	Buckau	2	2	2	2
46	Fermersleben	1	1	1	1
52	Brückfeld	1	1	1	1
56	Cracau	2	2	2	2
66	Rothensee	1	1	1	1
Magdeburg		60	58	58	59
davon					
Vollapotheken		58	56	56	57
Krankenhausapotheken		2	2	2	2

Alten-Service-Zentren/Offene Treffs für Senioren

(Stand: Dezember 2020)

Stadtteil	Bezeichnung	Straße	PLZ	in Trägerschaft von
01	Offener Treff "Max-Otten-Straße"	Max-Otten-Straße 10	39104	Arbeiterwohlfahrt, Kreisverband Magdeburg e.V.
06	Offener Treff "Am Vorhorn"	Am Vorhorn 2	39124	Volkssolidarität, Regionalverband MD-JL
08	Offener Treff Kranichhaus	Schrotebogen 12	39126	Volkssolidarität, Regionalverband MD-JL
10	ASZ Kannenstieg	Johannes-R.-Becher-Straße 57	39128	Deutscher Paritätischer Wohlfahrtsverband LV Sachsen-Anhalt e.V.
12	Offener Treff "NBZ Neustädter Feld"	Othrichstraße 30	39128	Neue Wege e.V.
18	Offener Treff Nordwest / VSV 1980 e.V.	Hugo-Junkers-Allee 54A	39128	Verein für Sporttherapie und Behindertensport 1980 MD e.V.
20	Bürgerhaus Alt Olvenstedt	Poststraße 17	39130	Deutsches Rotes Kreuz, Regionalverband Magdeburg-Jerichower Land e.V.
22	ASZ Olvenstedt	Bruno-Beye-Ring 3	39130	Volkssolidarität, Regionalverband MD-JL
24	Offener Treff "Am Westernplan"	Freiherr-vom-Stein-Straße 25	39108	Arbeiterwohlfahrt, Kreisverband Magdeburg e.V.
26	Offener Treff "Hermann Beims"	Große Diesdorfer Straße 169A	39110	Arbeiterwohlfahrt, Kreisverband Magdeburg e.V.
30	ASZ Sudenburg	Halberstädter Straße 115A	39112	Volkssolidarität, Regionalverband MD-JL
34	Offener Treff Lemsdorf	Harzburgerstraße 5A	39118	Volkssolidarität, Regionalverband MD-JL
36	PIK ASZ	Leipziger Straße 43	39120	Malteser Hilfsdienst gGmbH Magdeburg
38	Offener Treff "Neptunweg"	Neptunweg 1A	39118	Volkssolidarität, Regionalverband MD-JL
56	ASZ Cracau	Zetkinstraße 17	39114	Arbeiterwohlfahrt, Kreisverband Magdeburg e.V.
66	Begegnungsstätte Jung & Alt Rothensee	Forsthausstraße 26	39126	Caritasverband für das Dekanat Magdeburg e.V.

3 Gesundheit und Soziales

Gesundheits- und Veterinäramt der Landeshauptstadt Magdeburg - ausgewählte Leistungen Amtsärztlicher Dienst

Leistungen	2016	2017	2018	2019	2020
Begutachtungswesen					
Amtsärztliche Gutachten gesamt	152	164	157	136	102
Vertrauensärztliche Gutachten	6	4	6	8	7
Gesundheitszeugnisse gesamt	127	161	167	137	121
zur Beamtung	55	69	61	68	67
zur Einstellung	4	14	7	9	9
zur Kraftfahrtauglichkeit	1	-	-	-	-
Sonstige	67	78	99	60	43
Rücksprachen / Beratungen / Prüfsakten ¹⁾	3 144	3 748	3 087	3 730	1 675
Leistungen der Funktionsdiagnostik gesamt	439	484	523	497	370
Laborleistungen gesamt	749	853	632	682	600
Ordnungsbehördliche Aufgaben, Bestattungswesen, Medizinalaufsicht					
Erteilung von Bestattungsaufträgen nach § 14 Abs. 2 BestattG LSA	172	188	181	184	225
Bearbeitung von Anträgen der Kriegsoferfürsorge, Ermittlung der Todesdiagnose	22	24	19	23	12
Ermittlung von Krankheits- und Todesursachen bei Versicherungsansprüchen	73	93	84	79	91
Kontrolle der Anmeldepflicht nach § 26 GDG LSA ärztl. u. nichtärztliche Heilberufe	103	119	138	102	83
Bearbeitung von Anträgen auf Zulassung zum Heilpraktiker	47	38	37	44	33
Erteilung Heilpraktikererlaubnis	26	15	13	24	9
Durchsetzung § 15 GDG LSA - Überwachung der Einhaltung der Berufspflichten der Berufsberechtigten	14	13	13	16	11
Ermittlung und Überwachung nicht Berufsberechtigter nach § 26 GDG LSA	2	2	3	1	-
Prüfung und Bearbeitung von Todesbescheinigungen und Autopsieunterlagen sowie Archivierung	3 657	3 726	4 006	4 020	4 016
Zuarbeit der Todesbescheinigungen zum gemeinsamen Krebsregister und dem Statistischen Landesamt	3 657	3 726	4 006	4 020	4 016
Arzneimittelaufsicht					
Gesamtkontrollen	107	122	111	106	15
Kontrollen über den Verkehr mit Arzneimitteln außerhalb der Apotheken gem. §§ 50 und 67 Arzneimittelgesetz (AMG) (Erst- und Wiederholungskontrollen)	49	54	44	55	8
Überwachungskontrollen über d. Verkehr mit Arzneimitteln außerhalb der Apotheken	46	40	47	37	4
Wochenmarktkontrollen über d. Verkehr mit Arzneimitteln außerhalb von Apotheken	11	25	17	14	3
Beanstandungen bei Arzneimittelkontrollen	16	13	7	8	1
Anzeigen gem. § 67 Abs. 8 AMG / Internethandel	1	-	-	-	-
Anzeigen gem. § 67 AMG / Bearbeitung und Registrierung	4	4	3	6	4
Reisemedizinische Beratungs- und Impfstelle					
Reise- und Impfberatung	584	509	586	372	123
Telefonische Beratung	821	757	881	741	275
Impfungen gesamt	604	483	609	481	107
Gelbfieber	185	151	229	218	60
Tollwut	-	-	-	-	-
Polio	58	52	31	29	7
Tetanus / Diphtherie / Pertussis	23	18	16	6	2
Typhus	48	23	36	21	2
Hepatitis A und Typhus	15	21	20	12	4
Hepatitis aktiv A	80	61	60	30	17
Hepatitis B	15	11	6	-	-
Hepatitis A + B	86	46	25	35	15
Grippe	100	100	120	130	-
Malariaphylaxe	94	74	66	75	44
Internationale Impfausweise ausgestellt	10	39	28	29	15
Zweitimpfausweise ausgestellt	17	7	14	11	79
Gelbfieberzertifikate	x	x	x	23	3

¹⁾ Ab dem Berichtsjahr 2017 sind die Prüfsakten teil der statistischen Leistungserfassung. Der Wert ist somit nicht vergleichbar mit den Angaben der Vorjahre

Amtsärztlicher Dienst - Fortsetzung
Hygiene

Leistungen	2016	2017	2018	2019	2020
Infektionshygiene					
Erfasste meldepfl. übertragbare Krankheiten nach Infektionsschutzgesetz (IfSG)	3 603	3 595	4 488	3 857	4 081
Ermittlungen gem. § 25(1) IfSG	3 736	4 176	5 632	4 879	6 061
Weitermeldung an zuständige Gesundheitsämter	779	773	1 144	994	1 050
Untersuchungen nach § 26 IfSG	98	197	183	182	150
Verfügung von Tätigkeits-/ Schulbesuchsverbot	51	22	20	11	700
Beratungen	3 804	4 034	3 469	3 817	10 000
Stellungnahmen, Berichte, Statistiken	478	610	592	467	2 000
Hygienekontrollen gem. § 13 Gesundheitsdienstgesetz (GDG) LSA u. IfSG	82	83	72	61	8
Besichtigungen / Abnahmen	13	17	4	7	2
Projektberatungen	18	13	7	10	4
Beschwerden / Bürgeranzeigen	26	35	33	33	1 000
Dauerausscheiderbetreuung	3	3	3	3	3
Kopflauskontrollen	221	76	130	108	10
Umwelthygiene					
Hygienekontrollen	839	789	531	686	395
Obdachlose / Asylsuchende	26	23	16	11	3
Schulen / Kindergärten / Horte	71	63	59	59	13
Badeanstalten / Sportanlagen	36	54	57	35	22
Camping-/ Zeltlagerplätze	2	2	2	2	-
öffentliche Toiletten	21	31	20	20	-
Flughäfen / Häfen / öffentliche Verkehrsmittel	28	38	32	38	4
Bestattungseinrichtungen	15	20	14	17	4
Spielplätze	38	26	41	41	-
Schädlingsbefall	379	317	222	300	281
sonstige Kontrollen	223	215	146	217	84
Trinkwasserüberwachung in öffentlichen Einrichtungen	337	316	182	89	60
Besichtigungen / Abnahmen	871	857	761	777	451
Bürgeranliegen zu kommunalhygienischen Problemen	990	927	1 004	947	653
Stellungnahmen, Beurteilungen, Berichte	1 222	1 225	1 118	1 246	998
Projektberatungen	82	79	176	153	71
Umwelthygienische Beratungen	806	947	1 211	1 006	529
Probenahmen	1 200	1 170	908	935	650
Trinkwasser	612	602	394	310	196
Badewasser	588	568	514	299	125
Luftproben	-	-	-	-	-
Freigabe von Trinkwasserleitungen	234	269	195	200	201
Messungen	739	673	645	979	729
Temperatur	403	339	342	392	264
relative Luftfeuchtigkeit	15	39	3	-	-
Chlorgehalt	156	142	104	175	115
ph-Wert	157	144	104	175	115
Sichttiefe	8	9	21	11	9
Formaldehyd	-	-	-	-	-
Kohlenmonoxid	-	-	-	-	-
sonstiges	-	-	71	226	226

3 Gesundheit und Soziales

Kinder- und Jugendärztlicher Dienst

Leistungen	2016	2017	2018	2019	2020
Zahnärztlicher Dienst					
Jahrgangsuntersuchungen (Teilnehmer)	14 823	12 508	15 538	17 903	4 399
darunter:					
Überweisungen zur Behandlung	3 051	3 209	4 283	x	1 085
Überweisungen zum Kieferorthopäden	1 854	2 064	2 832	x	760
Zahnputzaktionen in Einrichtungen und Vorträge zur Mundhygiene (Teilnehmer)	33 102	35 911	29 677	25 142	15 427
Duraphattouchierungen und Elmex-G-Bürstungen	1 305	2 791	3 288	2 716	1 214
Untersuchung und Ausstellung von Gutachten	129	60	40	55	38
Kinder- und Jugendpsychiatrischer Dienst					
Neuzugänge	221	209	134	186	115
Ärztliche und psychologische Untersuchungen	191	251	200	145	168
Beratungen bei psychischen Störungen (Gesamt)	4 319	4 364	4 604	4 486	3 580
davon durch Teilnahme an:					
Klientenberatung (auch telefonisch)	759	677	641	597	626
Krisenintervention (auch aufsuchend)	35	9	56	9	35
Gruppengespräche	65	74	102	74	43
Familiengespräche	539	529	450	615	512
Fachberatungen (auch telefonisch)	917	846	807	718	797
Arbeitsberatungen / Fallbesprechung	165	259	278	290	269
Fallkonferenzen interdisziplinär	1 133	1 021	1 061	1 019	651
Veranstaltungen Öffentlichkeit	354	429	513	651	174
Fachgruppen (interdisziplinär)	352	520	696	513	473
Gutachten (ärztlich und psychologisch)	125	134	87	84	93
Beratungen und Hilfen für Schwangere / Mutter und Kind					
Beratung: Einzel-, Partner-, Familien-, Kind-, rechtlich und sozial	2 481	2 379	2 271	2 110	1 797
darunter soziale und rechtliche Beratung vor 12. Schwangerschaftswoche	1 072	1 027	1 020	894	792
Telefonische Beratungen rechtlich und sozial	1 044	1 046	981	800	1 044
darunter telefonische Beratungen vor 12. Schwangerschaftswoche	967	960	950	735	795
Ehe- Familien- und Lebensberatung	372	350	258	171	184
Konsultationen (Untersuchung Nabel, Gewicht usw.)	1 175	1 131	1 042	975	809
Anträge "Schwangere in Not"					
bearbeitet	279	281	279	244	285
abgesandt	184	193	178	171	194
Anträge "Familie in Not"					
bearbeitet	45	52	60	50	61
abgesandt	24	32	32	28	34
Wohnungsprobleme	173	147	87	43	37
Zuarbeit für das Wohnungsamt für dringende Wohnungsprobleme	42	32	38	9	5
Vermittlung von Kuren	262	239	195	154	125
Hausbesuche, Klinikbesuche und Amtsbegleitungen	100	82	51	37	43
Bescheinigungen Jugendamt / Adoptionen	7	6	8	6	6
Beratung nach § 219 mit Beratungsschein	178	193	180	193	151
Beratung nach § 219 ohne Beratungsschein	269	250	268	231	246
Impfungen - Beratungen	497	414	406	352	324
Still- und Ernährungsberatung	1 057	1 047	1 064	921	837
Karies- und Rachitisprophylaxe - Beratung	164	148	176	158	116
Überbrückung in Notsituationen	487	511	467	409	420
Hebammenberatung	138	114	82	53	57
Kurse für Schwangere / Mutter und Kind					
Kurse gesamt (Anzahl / Teilnehmerzahl)	303 / 1 467	270 / 1 192	297 / 1 328	252 / 1 113	201 / 739
Schwangerschaft und Geburt	49 / 235	43 / 216	46 / 231	39 / 202	37 / 150
Säuglingspflege und Ernährung	47 / 251	43 / 215	46 / 243	39 / 203	38 / 144
Verhalten bei Erkrankung des Kindes, Verhüten von Kinderunfällen, Entwicklung des Kindes	46 / 237	41 / 213	44 / 210	38 / 192	37 / 137
Babysitting	2 / 2	2 / 2	2 / 2	- / -	- / -
Kurse für Adoptiveltern bzw. Pflegeeltern	14 / 14	11 / 12	16 / 16	12 / 14	12 / 20
Babykrabbelgruppen	49 / 227	50 / 174	51 / 177	46 / 136	10 / 44
Leben vor der Geburt, Schwangerschaftsverhalten	48 / 247	40 / 169	46 / 221	39 / 188	33 / 123
Pubertät, Liebe und Sexualität, Wie ein Baby entsteht	48 / 254	40 / 191	46 / 221	39 / 178	34 / 121

Kinder- und Jugendgesundheitsdienst (KJGD)

Leistungen	2016	2017	2018	2019	2020
Jugend- und Schulärzte					
Untersuchungen von Vorschülern und Schülern mit Beratung	5 247	4 443	3 952	4 450	2 177
Untersuchungen in den Kindertageseinrichtungen nach dem Kinderförderungsgesetz	15	-	-	-	-
Schuleingangsuntersuchungen	2 003	2 073	2 023	2 125	1 987
Wiedervorstellungen Einschüler	19	13	x	x	x
vorzeitige Einschüler	35	10	x	x	x
Schüler der 3. Klassen	670	2 197	1 827	2 228	155
Schüler der 6. Klassen	2 352	-	2	-	x
Schüler Förderschulen	153	150	100	97	35
Untersuchungen und Ausstellung von Gutachten	1 532	1 204	1 030	962	955
Beratungen insgesamt (auch telefonisch)	4 461	3 219	2 971	3 660	2 701
Überweisungen (Empfehlungen) an andere Fachbereiche	2 281	1 293	1 495	1 895	774
Impfleistungen gesamt	-	-	-	-	-
darunter:					
Schülerinnen und Schüler	-	-	-	-	-
Asylbewerber	-	-	-	-	-

Sozialpsychiatrischer Dienst

Leistungen	2016	2017	2018	2019	2020
Sozialpsychiatrischer Dienst					
Klienten gesamt	1 322	1 336	1 323	1 183	997
darunter:					
Neuzugänge	696	747	670	458	490
weiblich	277	315	274	588	503
Beratungen gesamt (persönlich / telefonisch)	x	x	x	3 087	2 725
Krisenintervention	35	40	20	15	5
Aufsuchende Tätigkeit	574	609	599	619	439
Hausbesuche	411	444	432	438	317
andere (Klinikbesuch, Behördengang etc.)	163	165	167	181	122
Anzahl der Gruppen	1	1	1	2	2
Anzahl der Gruppengespräche	12	12	11	12	6
Telefonberatungen	1 435	1 472	1 583	1 656	2 180
email-Kontakte	x	x	x	x	276
Persönliche Behördenkontakte (Sozialamt, Jugendamt, Jobcenter etc.)	1 878	1 838	1 838	x	x
vorläufige Einweisungen gem. § 15 PsychKG LSA	519	509	455	438	310
vorläufige Unterbringung gem. § 14 PsychKG LSA	128	122	146	126	124
Ärztliche Beratungen, Konsultationen, Untersuchungen	775	684	764	595	95
Gutachten gesamt	158	166	178	180	170
amtsärztliche Stellungnahmen gem. §§ 53,54 SGB XII und § 35a SGB VIII	134	147	152	166	166
sonstige Betreuungsgutachten	10	17	16	9	3
fachpsychiatrische Gutachten	14	2	10	5	1
Anregung einer Betreuung	7	5	6	5	7
Teamkonferenzen	185	176	198	194	90
Arbeitsberatungen, Arbeitsgruppenberatungen	-	-	-	-	-
Dienstberatungen	44	12	8	8	5
Teilnahme an Weiterbildungen (Tage)	33	17	26	30	3
Dienstreisen	1	4	5	3	1
Teilnahme an Fachkonferenzen und Arbeitsgemeinschaften (PSAG, Kooperationskonferenz, AG SPDi, KIMA etc.)	16	23	24	22	10
Durchführung von Informationsveranstaltungen und Weiterbildungen (für andere Ämter und Träger)	3	3	3	2	3
Präventionsveranstaltungen gesamt	8	4	5	6	-
davon Psychoseseминаr	8	4	5	6	-
durchschnittliche Anzahl Teilnehmer pro Veranstaltung	20	20	20	20	-

3 Gesundheit und Soziales

Sozialmedizinischer Dienst

Leistungen	2016	2017	2018	2019	2020
Begutachtungswesen					
Neuzugänge, neue Vorgänge	754	668	588	690	296
Klientenberatung, Konsultationen (inkl. ärztliche Konsultationen) (auch telefonisch)	1 324	1 163	1 058	1 209	486
Hausbesuche, Krankenhausbesuche	71	83	71	52	31
Kontakte mit Ämtern und Einrichtungen (auch telefonisch)	565	541	470	519	190
Ärztliche Gutachten					
Gutachten für das Sozial- und Wohnungsamt gesamt	656	622	674	516	258
Gutachten nach AsylbLG	.	417	502	295	146
sonstige Gutachten nach SGB XII	.	205	172	221	112
Gutachten für das Jobcenter nach SGB XII	98	29	73	55	38
Gerichtsgutachten (Betreuungsgutachten)	-	-	-	-	-
Tuberkuloseberatung					
Neuzugänge, neue Vorgänge	200	439	434	502	144
Klientenberatungen, Konsultationen	1 259	3 343	3 401	2 518	926
Hausbesuche, Krankenhausbesuche	9	15	17	43	7
Kontakte mit Ämtern und Einrichtungen	523	511	428	427	156
erstattete Tb-Meldungen lt. Infektionsschutzgesetz (IfSG)	23	20	28	17	5
IFN-Y-Test (Interferon-Gamma-Test)	154	453	430	447	73
Tuberkulintestungen	18	15	8	10	7
veranlasste Tuberkulintestungen für Kinder (Uniklinik)	20	33	27	51	11
veranlasste Röntgenthoraxaufnahmen	103	126	117	134	43
AIDS - Beratung					
Neuzugänge, neue Vorgänge	1 117	1 173	1 167	1 019	703
Klientenberatungen, Konsultationen (inkl. ärztliche und psychologische Konsultationen) (auch telefonisch)	1 400	1 427	1 287	1 247	917
Kontakte mit Ämtern und anderen Einrichtungen (auch telefonisch)	1 038	1 049	1 027	983	437
Durchführung von Informations- und Präventionsveranstaltungen					
Anzahl	25	32	36	27	7
Teilnehmer	1 407	1 187	1 057	953	137
Blutentnahmen für spezielle Zwecke (HIV-Antikörpertest)	233	266	252	191	78
Atteste (negativer HIV- Antikörpertest)	11	14	17	12	5
Beratung über sexuell übertragbare Krankheiten					
Neuzugänge, neue Vorgänge	364	479	504	621	318
Klientenberatungen, Konsultationen (inkl. ärztliche und psychologische Konsultationen) (auch telefonisch)	964	1 123	1 303	1 407	432
Hausbesuche, Krankenhausbesuche	382	380	377	553	117
Kontakte mit Ämtern und Einrichtungen (auch telefonisch)	67	62	58	75	81
Untersuchungen (Anzahl der untersuchten Personen)	153	231	213	212	42
Blutentnahmen für spezielle Zwecke insgesamt	268	532	412	298	78
Erkrankungen insgesamt	14	37	38	32	3
Prophylaxe - Vermittlung zu Hepatitisimpfungen	10	13	10	8	9
Klientenbegleitungen zum Arzt (Therapie) plus Vermittlungen	48	56	59	52	35
Weiterleitung zur Therapie insgesamt (Doppelinfektion)	14	32	32	27	3
Durchführung von Informations- und Präventionsveranstaltungen					
Anzahl	2	2	3	3	-
Teilnehmer	19	17	15	16	-
Vermittlung in Ausstiegsprojekte	8	7	6	5	9
Beratung chronisch kranker, krebserkrankter und behinderter Menschen					
Neuzugänge, neue Vorgänge	682	692	522	551	301
Klientenberatungen, Konsultationen (auch telefonisch)	1 583	1 147	1 324	1 362	856
Hausbesuche, Krankenhausbesuche	3	13	19	11	-
Kontakte mit Ämtern und Einrichtungen, Vertretern von Vereinen, Verbänden und SHG (auch telefonisch)	660	467	634	417	148
Kursen, Schulungen					
Anzahl	4	13	17	12	14
Teilnehmer	29	172	178	145	105
Durchführung von Informations- und Präventionsveranstaltungen (einschließlich Aktionen)	48	33	22	30	11
Teilnahme an Informations- und Präventionsveranstaltungen, Tagungen und Kongressen	7	13	25	17	2

Meldepflichtige übertragbare Krankheiten

(Stand: 31.12. des Jahres)

Krankheiten	2017	2018	2019	2020
	Erkrankungen (Anzahl)			
Infektiöse Gastroenteritis gesamt	1 252	1 037	1 439	435
davon				
Salmonellosen	46	31	55	41
Campylobacter-Infektionen	154	188	174	157
Coli-Enteritis/EHEC	11	10	8	4
Rotavirus-Infektionen	254	119	247	8
Yersiniosen	7	7	11	15
mikrobiell bedingte Lebensmittelvergiftungen	33	-	-	-
Giardiasis	9	6	12	7
Erkrankung durch Noroviren	738	670	919	191
Kryptosporidiose	-	6	13	12
Typhus abdominalis	1	1	-	-
Paratyphus	-	-	-	-
Ruhr (Shigellose)	-	-	-	-
Virushepatitis ges.	63	45	49	13
davon				
Hepatitis A	2	7	-	1
Hepatitis B	36	16	23	8
Hepatitis C	20	15	23	4
Hepatitis E	5	7	3	-
Meningitis/Enzephalitis gesamt	2	3	1	-
davon				
Meningokokken-Meningitis	1	3	1	-
andere bakterielle Meningitis	-	-	-	-
Virus-Meningoenzephalitis	1	-	-	-
Masern	-	-	1	-
Pertussis	54	38	17	8
Röteln	-	-	-	-
Ringelröteln	-	4	-	-
Mumps	-	-	-	-
Hand-Fuß-Mund-Krankheit	235	134	173	36
Tollwutexposition * - Verdacht	2	-	-	-
Leptospirose	-	-	-	-
Legionellose	-	2	3	2
Tuberkulose	18	31	16	8
Borreliose	84	60	71	4
invasive Streptokokkeninfektionen	12	15	12	7
Listeriose	4	-	4	6
Keratoconjunctivitis epidemica	38	14	22	15
Influenza	735	2 209	864	605
Hantavirusinfektion	-	-	-	1
Creutzfeldt-Jakob-Krankheit	-	-	1	1
MRSA (methicillinresistenter Staphylococcus aureus)	**	7	3	7
MRGN (multiresistente gramnegative Erreger)	**	17	48	41
Clostridium difficile	**	8	11	13
COVID-19	**	**	**	2 593

* keine Erkrankung, in Berührung gekommen

** Daten liegen nicht vor

3 Gesundheit und Soziales

Gestorbene nach ausgewählten Todesursachen und Geschlecht in Magdeburg

(Quelle: Statistisches Landesamt Sachsen-Anhalt)

Jahr	C00 - D48		E00 - E90		I00 - I99		J00 - J99		K00 - K93		S00 - T98		X60 - X84	
	Neubildungen		Endokrine, Ernährungs- und Stoffwechselkrankheiten		Krankheiten des Kreislaufsystems		Krankheiten des Atmungssystems		Krankheiten des Verdauungssystems		Verletzungen und Vergiftungen		Vorsätzliche Selbstbeschädigung	
	m	w	m	w	m	w	m	w	m	w	m	w	m	w
1994	371	400	42	125	605	889	70	66	120	83	97	63	32	19
1995	369	365	51	106	579	823	57	62	113	70	73	44	26	19
1996	371	395	41	91	572	827	47	65	108	70	75	27	31	7
1997	359	370	44	79	510	801	51	52	74	75	83	46	36	17
1998	359	356	37	73	523	780	52	71	104	73	82	30	34	10
1999	374	325	42	89	507	803	48	46	78	75	63	25	24	10
2000	352	345	42	90	536	762	68	54	93	78	67	31	22	6
2001	347	319	45	85	529	793	47	40	84	62	65	28	21	11
2002	366	367	50	80	532	742	44	50	105	88	45	25	15	8
2003	413	314	46	85	444	731	35	34	98	78	43	32	16	.
2004	360	362	53	127	436	707	36	37	86	77	56	27	18	6
2005	386	331	43	84	454	689	44	40	81	60	56	29	14	5
2006	390	330	45	68	461	641	38	46	70	77	43	24	12	6
2007	404	336	55	82	445	676	49	57	104	73	35	22	6	.
2008	400	320	42	68	495	644	53	52	90	79	50	42	16	7
2009	404	359	42	63	497	688	54	69	68	62	46	38	15	6
2010	405	337	46	66	516	690	73	61	76	67	46	40	15	5
2011	425	331	40	58	495	620	80	79	87	55	39	46	19	12
2012	417	317	47	74	487	694	78	59	66	68	45	38	17	8
2013	447	346	61	60	533	682	93	85	67	59	65	50	18	14
2014	429	382	46	50	572	675	69	64	67	61	70	37	20	7
2015	421	370	55	61	506	697	100	98	78	64	79	41	25	14
2016	439	353	50	64	620	660	86	82	70	58	67	41	24	6
2017	437	361	47	75	547	676	110	80	78	66	80	46	19	7
2018	440	377	50	69	594	746	97	96	77	59	75	53	30	10
2019	458	359	40	48	556	691	88	79	73	64	70	58	29	8
2020	491	361	60	76	513	652	124	66	77	63	80	60	27	10

Gestorbene nach Todesursachenklassen in Magdeburg

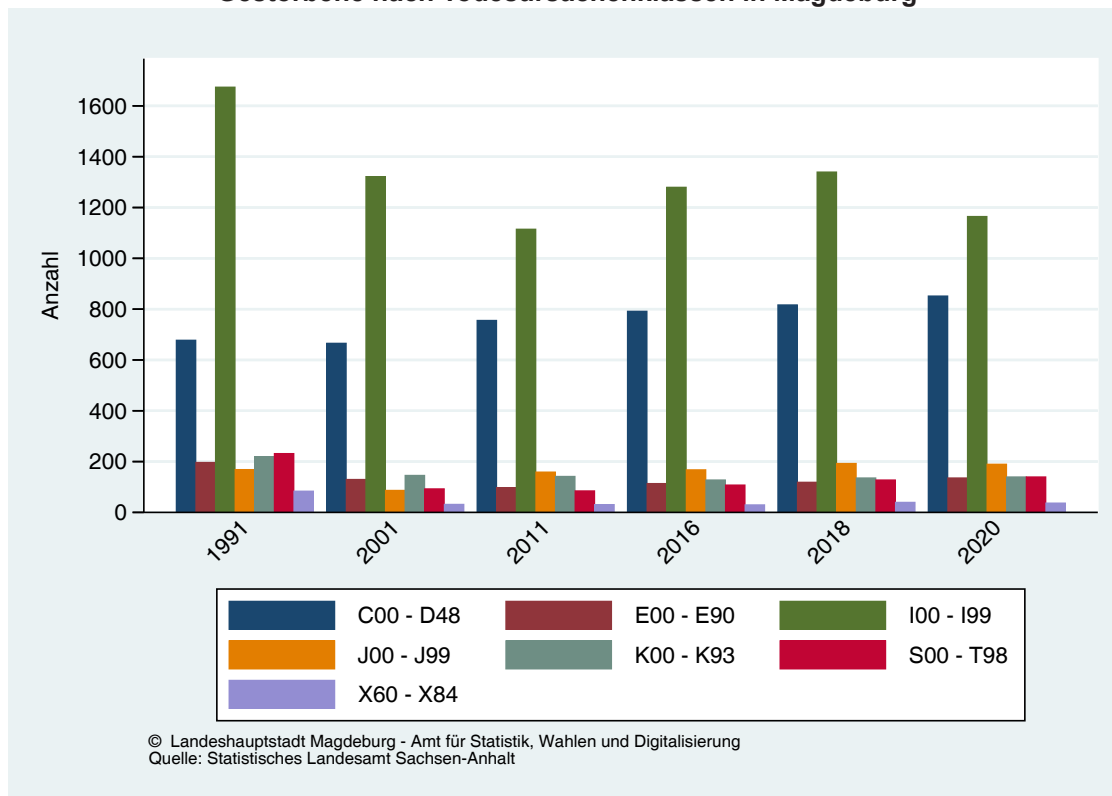

Pflegebedürftige in Magdeburg

(Quelle: Statistisches Landesamt Sachsen-Anhalt, Stand: per 31.12. des jeweiligen Folgejahres)

Vorbemerkung

Die Pflegestatistik wird seit 1999 im zweijährigen Rhythmus in Zusammenarbeit der statistischen Landesämter und des statistischen Bundesamtes erhoben. Hierzu werden die ambulanten und stationären Pflegeeinrichtungen seitens der Landesämter zum 15.12. des jeweiligen Jahres befragt. Die Daten zu den Pflegegeldempfangenden stammen dagegen direkt von den Spitzenverbänden der Pflegekassen und werden vom statistischen Bundesamt mit dem Stichtag des 31.12. des jeweiligen Berichtsjahres erhoben.

Definitionen

Durch das Pflegestärkungsgesetz wurde zum 1. Januar 2017 ein neuer Pflegebedürftigkeitsbegriff eingeführt.

Pflegebedürftig im Sinne des SGB XI sind Personen, die gesundheitlich bedingte Beeinträchtigungen der Selbstständigkeit oder der Fähigkeiten aufweisen und deshalb der Hilfe durch andere bedürfen. Diese Personen müssen körperliche, kognitive oder psychische Beeinträchtigungen oder gesundheitlich bedingte Belastungen oder Anforderungen nicht kompensieren oder bewältigen können. Die bisher geltenden drei Pflegestufen wurden durch fünf Pflegegrade ersetzt. Die Einschätzung, ob ein Mensch pflegebedürftig ist sowie zu den Pflegegraden erfolgt durch die Pflegekasse bzw. privaten Versicherungsunternehmen. Die Pflegebedürftigen sind 5 Pflegegraden zuzuordnen, die Zuordnung orientiert sich am Umfang des Hilfebedarfs.

- Pflegegrad 1 – geringe Beeinträchtigungen der Selbstständigkeit oder der Fähigkeiten
- Pflegegrad 2 – erhebliche Beeinträchtigungen der Selbstständigkeit oder der Fähigkeiten
- Pflegegrad 3 – schwere Beeinträchtigungen der Selbstständigkeit oder der Fähigkeiten
- Pflegegrad 4 – schwerste Beeinträchtigungen der Selbstständigkeit oder der Fähigkeiten
- Pflegegrad 5 – schwerste Beeinträchtigungen der Selbstständigkeit oder der Fähigkeiten mit besonderen Anforderungen

Pflegebedürftige 2019 in Magdeburg nach Altersgruppen

Alter in Jahren von ... bis ... unter	gesamt	je 1000 der Altersgruppe	darunter						nachrichtlich: teilstationäre Pflege (Grad 2-5) ²⁾
			ambulante Pflege	vollstationäre Pflege			Pflegegeld	mit Pflegegrad 1 und teilstationärer Pflege ¹⁾	
				gesamt	Dauerpflege	Kurzzeitpflege			
unter 15	392	12,7	9	3	3	-	360	-	6
15 - 30	263	6,4	18	3	3	-	230	-	.
30 - 45	302	6,5	51	15	15	-	217	-	.
45 - 50	119	9,3	22	16	16	-	73	-	.
50 - 55	194	12,2	48	24	.	.	109	-	4
55 - 60	351	20,4	98	66	63	3	153	.	8
60 - 65	395	26,8	100	69	66	3	185	-	11
65 - 70	617	41,6	160	138	.	.	267	-	19
70 - 75	740	67,3	203	160	155	5	325	-	33
75 - 80	1 596	114,7	424	394	380	14	664	.	84
80 - 85	2 377	213,5	671	696	672	24	824	.	100
85 - 90	2 097	425,3	652	700	679	21	613	.	100
90 und mehr	1 931	768,1	534	866	854	12	455	.	60
insgesamt	11 374	47,9	2 990	3 150	3 065	85	4 475	11	430

¹⁾ Ohne Empfangende von Pflegegeld, die zusätzlich auch ambulante Pflege erhalten. Diese werden bei der ambulanten Pflege berücksichtigt. Stichtag: 31.12.2019. Zudem ohne Empfangende von Kurzzeit- bzw. Verhinderungspflege. Diese werden bereits bei der vollstationären bzw. ambulanten Pflege erfasst.

²⁾ Empfangende von Tages- und Nachtpflege erhalten in der Regel auch Pflegegeld oder ambulante Pflege. Sie sind dadurch bereits bei der Zahl der Pflegebedürftigen insgesamt erfasst und werden hier nur nachrichtlich ausgewiesen. Ausgenommen sind Pflegebedürftige des Pflegegrades 1 (diese erhalten kein Pflegegeld und werden daher in der Summierung der Pflege bedürftigen insgesamt berücksichtigt).

3 Gesundheit und Soziales

Kapazität und Auslastung von Pflegediensten und -einrichtungen in Magdeburg

		2011	2013	2015	2017	2019
ambulante Pflegedienste						
gesamt	Einrichtungen	34	36	42	43	54
	Personal	599	696	798	919	1 226
	Betreute Pflegebedürftige	1 315	1 420	1 604	2 012	2 990
davon nach Einrichtungsträger						
private Träger	Einrichtungen	23	24	30	29	38
	Personal	422	499	584	679	914
	Betreute Pflegebedürftige	792	879	1 020	1 290	2 021
freigemeinnützige Träger	Einrichtungen	11	12	12	14	14
	Personal	177	197	214	240	.
	Betreute Pflegebedürftige	523	541	584	722	.
öffentliche Träger	Einrichtungen	-	-	-	-	2
	Personal	-	-	-	-	.
	Betreute Pflegebedürftige	-	-	-	-	.
stationäre Pflegeeinrichtung						
gesamt	Einrichtungen	31	33	44	50	55
	Personal	1 722	1 826	2 051	2 225	2 408
	Plätze	3 021	3 039	3 437	3 641	3 710
	Betreute Pflegebedürftige	2 908	2 924	3 323	3 550	3 592
davon nach Einrichtungsträger						
private Träger	Einrichtungen	9	8	15	19	22
	Personal	556	579	675	780	942
	Plätze	1 087	1 079	1 243	1 445	1 554
	Betreute Pflegebedürftige	1 000	983	1 184	1 397	1 514
freigemeinnützige Träger	Einrichtungen	16	19	23	24	24
	Personal	776	823	964	931	.
	Plätze	1 250	1 276	1 510	1 428	1 273
	Betreute Pflegebedürftige	1 233	1 268	1 460	1 389	.
öffentliche Träger	Einrichtungen	6	6	6	7	9
	Personal	390	424	412	514	.
	Plätze	684	684	684	768	883
	Betreute Pflegebedürftige	675	673	679	764	.

Pflegebedürftige 2019 nach Pflegestufen und Art der Pflege

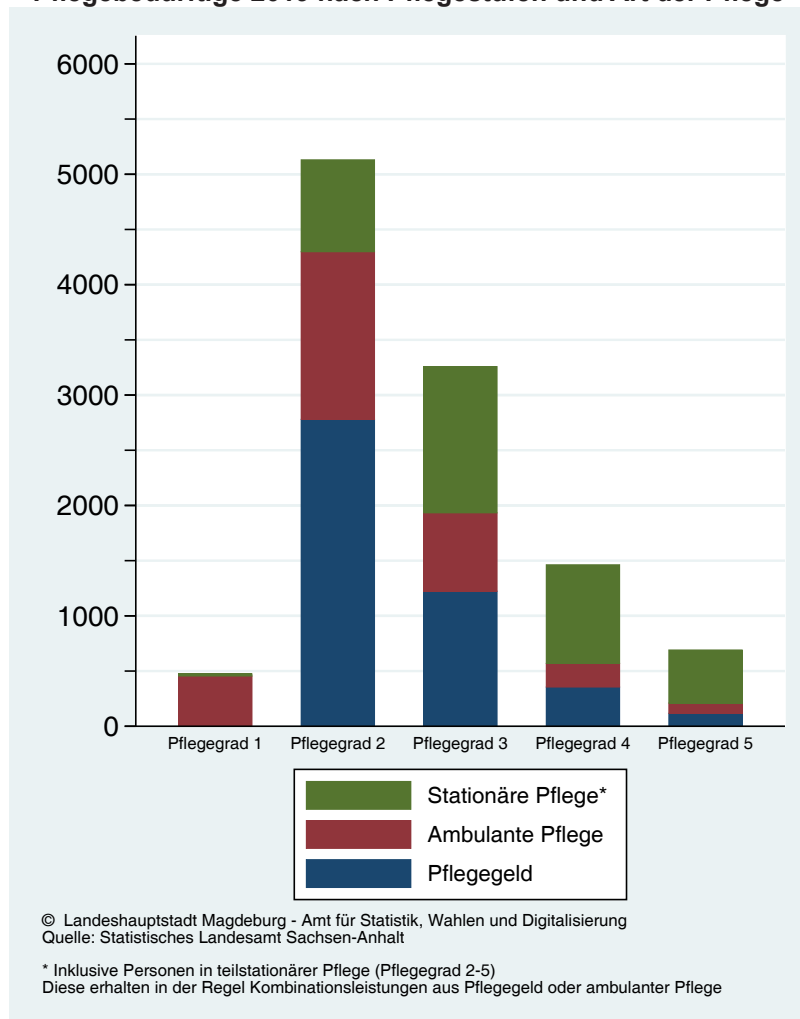

Entwicklung der Pflegebedürftigen nach Art der Pflege

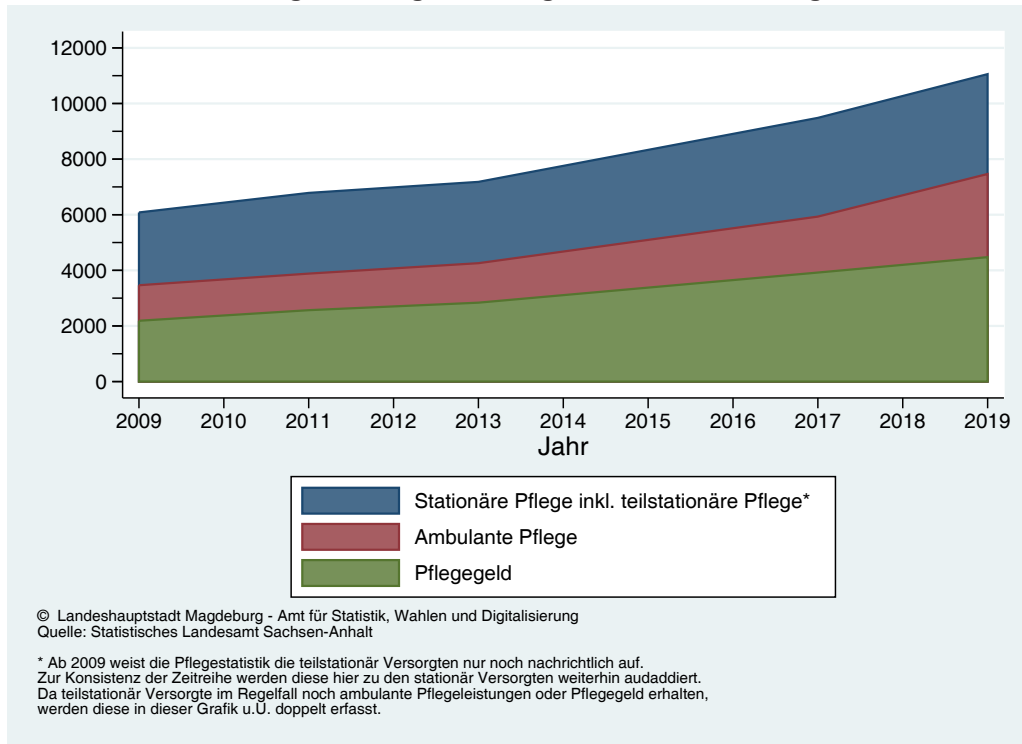

Rettungsdienst

Einsätze im Rettungsdienst der Stadt Magdeburg

Jahr	Einsätze im Rettungsdienst				
	insgesamt	davon			
		Notarzteinsatzfahrzeuge	Rettungstransportwagen	Krankentransportwagen	Rettungshubschrauber ¹⁾
2016	51 317	8 857	33 627	8 536	297
2017	53 072	8 958	34 909	8 908	297
2018	54 705	8 488	36 388	9 644	185
2019	56 773	8 439	34 526	13 660	148
2020	55 197	8 260	33 044	13 729	164

¹⁾ durch Leitstelle alarmiert

Fahrzeughorhalt für den Rettungsdienst

Bodengebundene Rettungsmittel	Johanniter Unfallhilfe				
	2016	2017	2018	2019	2020
NEF - Notarzteinsatzfahrzeug	1	1	1	1	1
RTW - Rettungstransportwagen	4	4	4	4	5
KTW - Krankentransportwagen	4	4	4	5	4
Malteser Hilfsdienst					
NEF - Notarzteinsatzfahrzeug	1	1	1	1	1
RTW - Rettungstransportwagen	3	3	3	3	3
KTW - Krankentransportwagen	3	3	3	3	4
Berufsfeuerwehr Magdeburg					
NEF - Notarzteinsatzfahrzeug	-	-	-	-	-
RTW - Rettungstransportwagen	2	2	2	2	2
ITW - Intensivtransportwagen	-	-	-	-	-
Arbeiter-Samariter-Bund					
NEF - Notarzteinsatzfahrzeug	1	1	1	1	1
RTW - Rettungstransportwagen	4	4	4	4	4
KTW - Krankentransportwagen	3	3	3	3	3

3 Gesundheit und Soziales

Einsätze im Rettungsdienst 2020 nach Fahrzeugarten

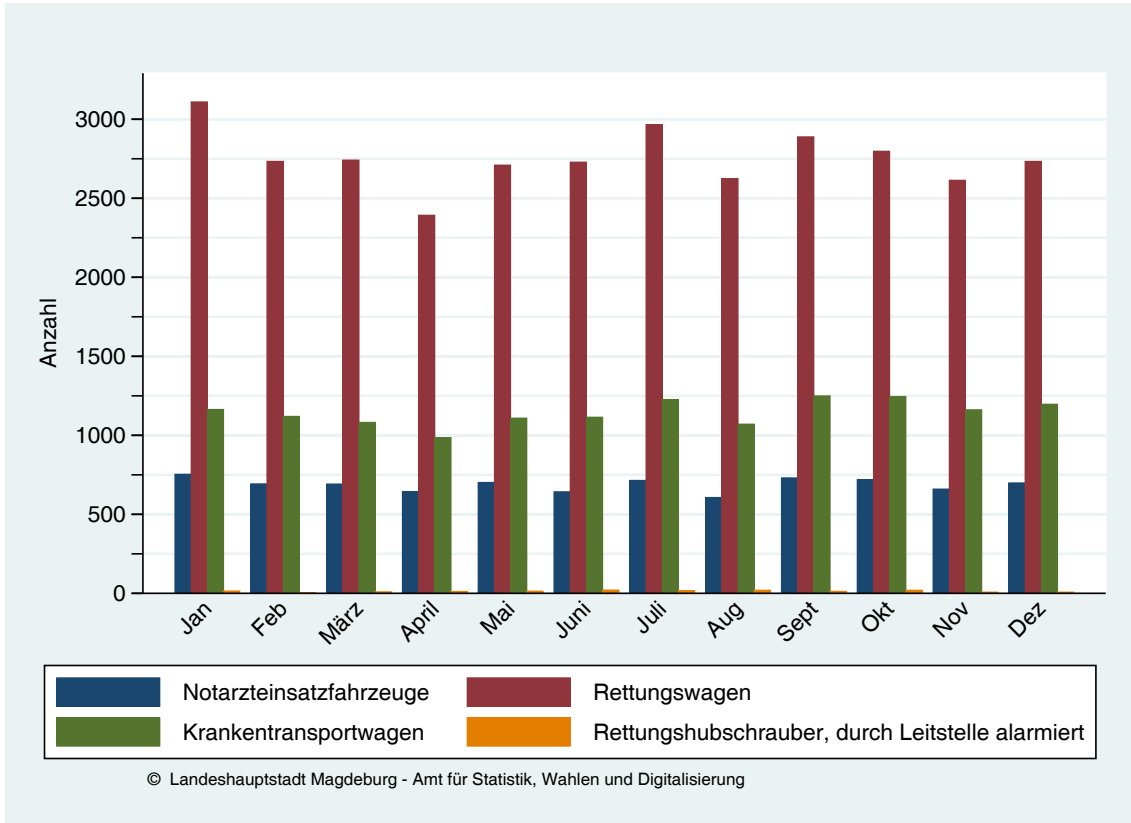

Gesamteinsätze im Rettungsdienst

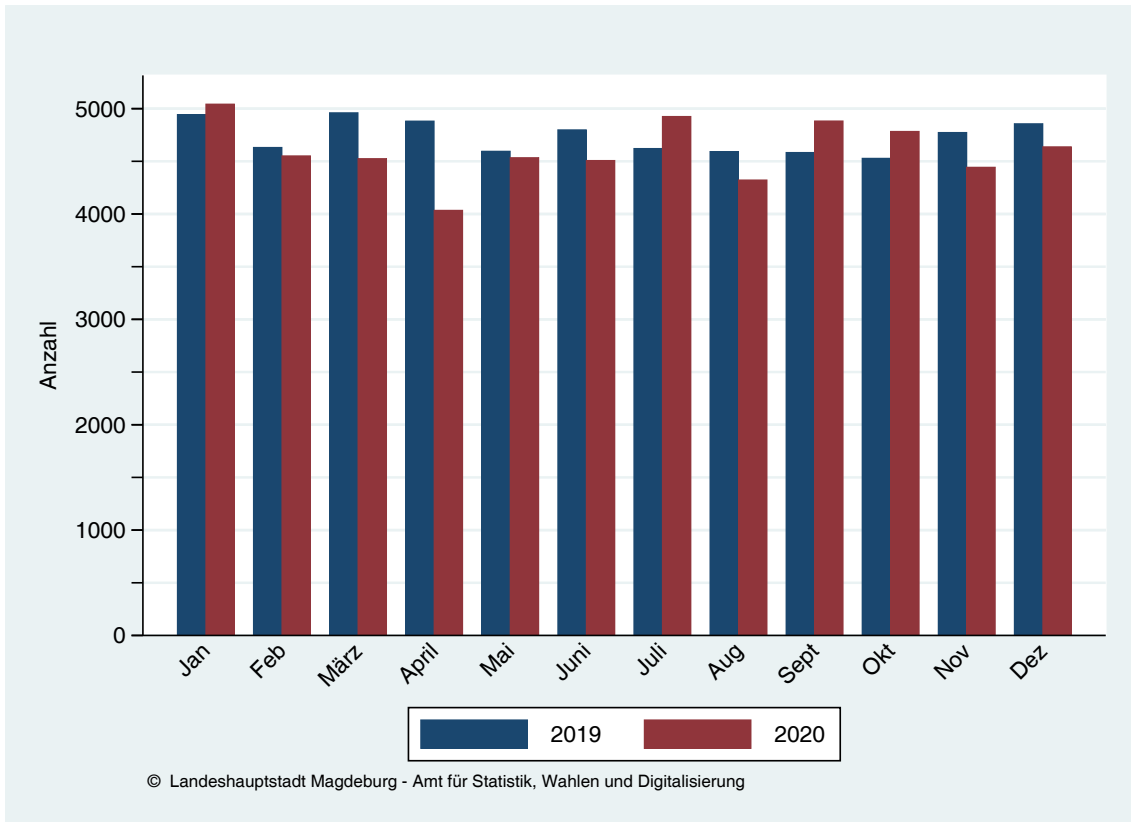

Altenpflege- und Behinderteneinrichtungen - nach Statistischen Bezirken

(Quelle: Landesverwaltungsamt, AOK Sachsen-Anhalt; Stand: Dezember 2020)

STB	Name	PLZ	Adresse	Träger der Einrichtung	Kapazität Plätze
Altenpflegeheime					3 412
011	Zentrum für Demenzkranke	39104	Stresemannstraße	4 Pfeiffersche Stiftungen Magdeburg	30
011	Vitanas Demenz Centrum Am Schleiufer	39104	Materlikstraße	1-10 Vitanas GmbH & Co KG	127
012	Seniorenzentrum Elbblick	39104	Neustädter Straße	2 Vitanis GmbH & Co KG	162
014	Altenpflegeheim ProCurand Seniorenresidenz	39104	Erzbergerstraße	3 Pro Curand AG Berlin	99
021	Altenpflegeheim Serviceleben Elbinsel	39114	Zollstraße	8 Renafan GmbH	91
063	Seniorenheim Lübecker Straße	39124	Heinrich-Mundlos-Ring	2 H&R SeniorenHeimbetriebsgesellschaft mbh	160
068	Altenpflegeheim Senioreninsel	39124	Lübecker Straße	90 Privater Träger ¹⁾	69
081	Altenpflegeheim Heideweg Haus 1 und 2	39126	Heideweg	41,43 Wohnen und Pflegen gGmbH	160
081	Altenpflegeheim "Haus Krähenstieg"	39126	Krähenstieg	9 Arbeiterwohlfahrt, Kreisverband Magdeburg e.V.	80
101	APH Wohnpark "Albert Schweitzer"	39128	Johannes-R.-Becher-Straße	41 Blindenförderungswerk Sachsen-Anhalt gGmbH	120
103	AWO Seniorenzentrum Kannenstieg	39128	Neuer Sülzeweg	73-77 Arbeiterwohlfahrt, Kreisverband Magdeburg e.V.	88
121	Altenpflegeheim "Lerchenwuhne"	39128	Othrichstraße	30 c Wohnen und Pflegen gGmbH	144
122	Altenpflegeheim "Haus Mechthild"	39128	Mechthildstraße	27 Wohnen und Pflegen gGmbH	96
221	Altenpflegeheim Olvenstedt	39130	Johannes-Göderitz-Straße	83 Wohnen und Pflegen gGmbH	144
223	Seniorenheim Olvenstedter Chaussee	39130	Olvenstedter Chaussee	125 ProVITA Heimbetriebsgesellschaft mbH & Co KG	168
223	Altenpflegeheim Seniorat GmbH	39130	Olvenstedter Chaussee	127 Seniorat GmbH	19
242	Altenpflegeheim "Der Stadtmision Magdeburg"	39108	Adelheidring	14 Arbeiter-Samariter-Bund, RV MD e.V.	43
242	Seniorenheim "Im Stadtfeld"	39108	Schenkendorfsstraße	30 ProVITA Heimbetriebsgesellschaft mbH & Co KG	194
243	Altenpflegeheim "Sankt Georgii I"	39108	Hans-Löschner-Straße	30 SALUS gGmbH	100
263	Altenpflegeheim "Haus am Westring"	39110	Große Diesdorfer Straße	53 Volkssolidarität, Verwaltg. gGmbH	20
265	Altenpflegeheim Bischof-Weskamm-Haus	39110	Neustädter Bierweg	11 Caritas- Trägergesellsch. St. Mauritius gGmbH	100
304	Altenpflegeheim "Peter Zincke"	39112	Hesekielstraße	7 a Wohnen und Pflegen gGmbH	92
305	Seniorenzentrum "Eiskellerplatz"	39112	Halberstädter Straße	113 b habilis gGmbH	93
306	Mehrgenerationen Pflegezentrum Sudenburg	39112	Wilhelm-Höpfner-Ring	6 Privater Träger ¹⁾	96
306	ASB Altenpflegeheim "Florian Geyer"	39116	Florian-Geyer-Straße	55 Arbeiter-Samariter-Bund, RV MD e.V.	101
308	Pro Seniore Residenz	39116	Hansapark	3 Pro Seniore Betreuungsdienste Thüringen gGmbH	150
326	Altenpflegeheim "Am Birnengarten"	39116	Am Birnengarten	63 Arbeiter-Samariter-Bund, RV MD e.V.	70
362	DRK Senioren Wohnpark Magdeburg	39112	Wiener Straße	20 DRK, RV Magdeburg-Jerichower Land e.V.	63
383	AWO Seniorenzentrum Reform/Hilde-Ollenhauer-Haus"	39118	Sojusstraße	1 Arbeiterwohlfahrt, LV Sachsen-Anhalt e.V.	80
441	Altenpflegeheim "Haus Budenberg"	39104	Budenbergstraße	9 Wohnen und Pflegen gGmbH	48
442	Pflegezentrum "An der Elbe"	39104	Bleckenburgstraße	16 Pflegezentrum "An der Elbe" GmbH Magdeburg	70
561	Altenpflegeheim "Haus Bethanien"	39114	Pfeifferstraße	3, 5-7 Pfeiffersche Stiftungen Magdeburg	60
561	Altenpflegeheim "Martin-Ulbrich-Haus"	39114	Pfeifferstraße	10 Pfeiffersche Stiftungen Magdeburg	80
561	Altenpflegeheim "Mechthild v. Magdeburg"	39114	Pfeifferstraße	10 Evang.-Luth. Diakonissenanstalt Bethanien	30
383	Seniorenquartier Magdeburg Reform	39118	Juri-Gagarin-Straße	25 Wohnen und Pflegen gGmbH	84
481	Seniorenpflegeheim "Alt Salbke"	39122	Gabelsbergerstraße	1 Wohnen und Pflegen Magdeburg gGmbH	81
Tages- und Nachtpflege					450
015	Medilux GmbH - Tagespflege	39104	Einsteinstraße	13 Medilux GmbH	12
441	Tagespflege im Schlösschen	39104	Schönebecker Straße	54 Ken Rogrün	20
045	Aifosmed GmbH - Tagespflege	39106	Agnetenstraße	24 b AifosMed GmbH	10
243	SALUS gGmbH Alten- und Pflegeheim "St. Georgii" Bereich Tagespfle	39108	Hans-Löschner-Straße	30 SALUS gGmbH	15
245	Tagespflege Stadtfeld GmbH - Kieztreff	39108	Umlandstraße	11 Ute Natzke	20
242	MiDo Care Binder & Straube GbR Tagespflege für Senioren	39108	Große Diesdorfer Str.	228 MiDo Care GbR	25
265	Caritas Altenpflegeheim Bischof-Weskamm-Haus - Tagespflege	39110	Neustädter Bierweg	11/11a Caritas - Trägergesellschaft St. Mauritius gGmbH (ctm)	22
281	Seniorat GmbH Tages- und Nachtpflege	39110	Hannoversche Str.	1 Seniorat GmbH	15
362	Tagespflege "Haus Susanne"	39110	Leipziger Straße	8 Lebenshilfe-Werk Magdeburg gGmbH	27
301	Integrative Tagespflege "Leipziger 1A"	39110	Leipziger Straße	1A Lebenshilfe-Werk Magdeburg gGmbH	60
521	Pfeiffersche Stiftungen - Tagespflege Heumarkt	39114	Brückstraße	11 Pfeiffersche Stiftungen Magdeburg	20
308	advita Tagespflege Hansapark	39116	Hansapark	5 advita Pflegedienst GmbH	30
321	ASP Tagespflege „Am Birnengarten"	39116	Am Birnengarten	65 ASB Regionalverband Magdeburg e.V.	15
328	Tagespflege der Ambulanten Kinderkrankenpflege GmbH	39116	Werner v. Siemensring	13a Ambulante Kinderkrankenpflege GmbH	15
383	AWO Seniorenzentrum Reform "Hilde-Ollenhauer-Haus" Tages- und Nachtpflege	39118	Sojusstraße	1 AWO Soziale Dienste Sachsen-Anhalt GmbH	12
365	Tagespflege der Pfeifferschen Stiftungen	39120	Leipziger Straße	43 Pfeiffersche Stiftungen Magdeburg	15
461	ASB Tagespflege Fermersleben	39122	Alt Fermersleben	90-91 ASB Regionalverband Magdeburg e.V.	15
082	Lewida Tagespflege - Wohnpark "Albert Schweitzer"	39126	Johannes-R.-Becher-Str.	41 Lewida GmbH gemeinnützig	15
082	Seniorentagespflege -HOWIS HKP GbR	39126	Dr. Grosz-Str.	2 HOWIS Häusliche Krankenpflege GbR	12
101	Pflege Daheim - Ingrid Gaworski GmbH - Tagespflege für Senioren	39128	Johannes-R.-Becher-Str.	56 Pflege Daheim Ingrid Gaworski GmbH	20
222	HUMANAS Pflege GmbH & Co. KG Wohnpark Magdeburg-Olvenstedt - Tagespflege	39130	St.-Josef-Str.	19 a HUMANAS Pflege GmbH & Co. KG	15
226	HUMANAS Pflege GmbH & Co. KG Wohnpark Magdeburg-Hans-Grade-Straße - Tagespflege	39130	Hans-Grade-Straße	127 HUMANAS Pflege GmbH & Co. KG	40
Hospize					18
561	Hospiz "Luisenhaus"	39114	Pfeifferstraße	10 Pfeiffersche Stiftungen Magdeburg	10
561	Kinderhospiz	39114	Pfeifferstraße	10 Pfeiffersche Stiftungen Magdeburg	8
Stationäre Einrichtungen der Behindertenhilfe					437
darunter Wohnheime für Menschen mit Behinderungen					437
021	Wohnheim f. geistig behinderte Menschen "Regenbogenhaus"	39114	Weidenstraße	5 Paritätischer Wohlfahrtsverband ST, Halle	54
068	Wohnheim an Werkstatt f. Menschen mit Behinderungen	39124	Zielitzer Straße	4 Lebenshilfe-Werk Magdeburg gGmbH	32
081	Wohnheim an Werkstatt f. Menschen mit Behinderungen	39126	Schrotebogen	16-18 Lebenshilfe-Werk Magdeburg gGmbH	20
121	Wohnheim f. seelisch behinderte MenschenDer Weg	39128	Georg-Singer-Straße	32 "Der Weg e.V."	54
263	Wohnheim f. seelisch behinderte Menschen "Haus am Westring"	39110	Große Diesdorfer Straße	53 Volkssolidarität, Verwaltg. gGmbH	45
269	Wohnheim an Werkstatt f. Menschen mit Behinderungen	39110	Westring	38 Lebenshilfe-Werk Magdeburg gGmbH	31
324	Wohnheim Arche Noah	39116	Frankefelde	34 b Pfeiffersche Stiftungen Magdeburg	14
403	Wohnheim f. geistig behinderte Menschen Sankt Georgii II	39120	Doctor-Eisenbart-Ring	4 SALUS GmbH Magdeburg	48
561	Wohnheim an Werkstatt f. Menschen mit Behinderungen	39114	Pfeifferstraße	10 Pfeiffersche Stiftungen Magdeburg	71
561	Wohnheim f. geistig behinderte Menschen	39114	Pfeifferstraße	10 Pfeiffersche Stiftungen Magdeburg	50
362	Wohnheim an Werkstatt f. Menschen mit Behinderungen	39112	Leipziger Straße	1B Lebenshilfe-Werk Magdeburg gGmbH	18

3 Gesundheit und Soziales

Soziales

Leistungen der Sozialhilfe (Bruttoausgaben) nach Hilfearten

Merkmal	2019	2020
	1000 Euro	
Ausgaben Sozialhilfe insgesamt	8 783,8	8 581,7
Sozialhilfe nach dem SGB XII	3 454,7	3 826,3
Hilfe zum Lebensunterhalt	2 117,5	2 369,8
Erstattung an Krankenkassen	1 179,9	1 249,6
Hilfen in anderen Lebenslagen	157,3	206,9
Ausgaben nach dem Asylbewerberleistungsgesetz (AsylbLG)	5 329,1	4 755,4
Leistungen in besonderen Fällen § 2	432,4	438,0
Grundleistungen § 3	2 478,6	2 094,5
Leistungen bei Krankheit § 4	2 047,0	1 996,1
Arbeitsgelegenheiten § 5	73,9	70,8
Sonstige Leistungen § 6	297,2	156,0
Hilfe innerhalb von Einrichtungen	4 535,0	4 058,6
Leistungen in besonderen Fällen § 2	293,7	346,4
Grundleistungen § 3	1 879,2	1 851,9
Leistungen bei Krankheit § 4	2 004,0	1 702,5
Arbeitsgelegenheiten § 5	73,8	20,8
Sonstige Leistungen § 6	284,3	137,0
Hilfe außerhalb von Einrichtungen	794,1	696,8
Leistungen in besonderen Fällen § 2	138,7	91,6
Grundleistungen § 3	474,6	392,0
Leistungen bei Krankheit § 4	167,8	144,2
Arbeitsgelegenheiten § 5	0,1	50,0
Sonstige Leistungen § 6	12,9	19,0

Abweichungen bei den Summen infolge von Rundungsdifferenzen.

Sozialhilfe

(Stand: 31.12. des Jahres)

Merkmal	Einheit (Anzahl)	2019	2020
1. Hilfe außerhalb von Einrichtungen			
1.1. Hilfe zum Lebensunterhalt			
Fälle gesamt	Fälle	488	496
Fälle laufender Hilfe	Fälle	480	479
Fälle mit einmaligen Bedarf	Fälle	8	17
betroffene Personen	Personen	579	605
1.2. Hilfe in besonderen Lebenslagen (laufende Fälle)			
Hilfen zur Gesundheit	Fälle = Personen	87	45
Hilfe zur Pflege (ambulant)	Fälle	179	72
Eingliederungshilfe für Behinderte (ambulant)	Fälle = Personen	910	759
1.3. Grundsicherung im Alter und bei Erwerbsminderung			
lfd. Fälle gesamt (inkl. Berechtigte nach SGB IX)	Fälle	2 110	2 607
betroffene Personen (inkl. Berechtigte nach SGB IX)	Personen	2 327	2 820
1.4. Magdeburg-Pass (Stadtpass)			
Erteilte Pässe im Berichtsjahr gesamt	Fälle	21 387	16 525
2. Hilfe in Einrichtungen - teilstationär und stationär (laufende Fälle)			
Hilfe zur Pflege	Fälle = Personen	901	754
Eingliederungshilfe für Behinderte	Fälle = Personen	2 311	1 328
darunter: in Langzeiteinrichtungen	Fälle = Personen	529	490
in Wohnheimen an einer Werkstatt für Behinderte	Fälle = Personen	325	283
3. Leistungen nach dem Asylbewerberleistungsgesetz			
Fälle gesamt (inkl. Landesaufnahmeeinrichtung - LAE)	Fälle	746	543

Hilfeempfänger nach SGB XII nach Altersgruppen und Geschlecht

(Stand: 31.12.2018)

Altersgruppen	Personen		
	insgesamt	männlich	weiblich
0 bis unter 2	21	13	8
3 bis unter 6	27	14	13
7 bis unter 13	65	35	30
14 bis unter 17	17	4	13
18 bis unter 25	114	76	38
26 bis unter 39	572	331	241
40 bis unter 59	724	468	256
60 bis unter 65	223	123	100
65 und älter	1 249	608	641
Insgesamt	3 012	1 672	1 340

Die Summe der einzelnen Altersgruppen stimmt nicht mit der in der vorherigen Tabelle ausgewiesenen Personenzahl überein, da die Auswertung nach Alter und Geschlecht nur bei den Sozialhilfe-Fällen möglich ist, die mit Hilfe des EDV-Systems zur Sozialhilfebearbeitung erfasst sind. Nicht enthalten sind in dem System nichtsesshafte Personen, die Leistungen nach dem SGB XII in Form von Tagessätzen erhalten.

3 Gesundheit und Soziales

Hilfempfänger SGB XII 20 nach Altersgruppen und Geschlecht

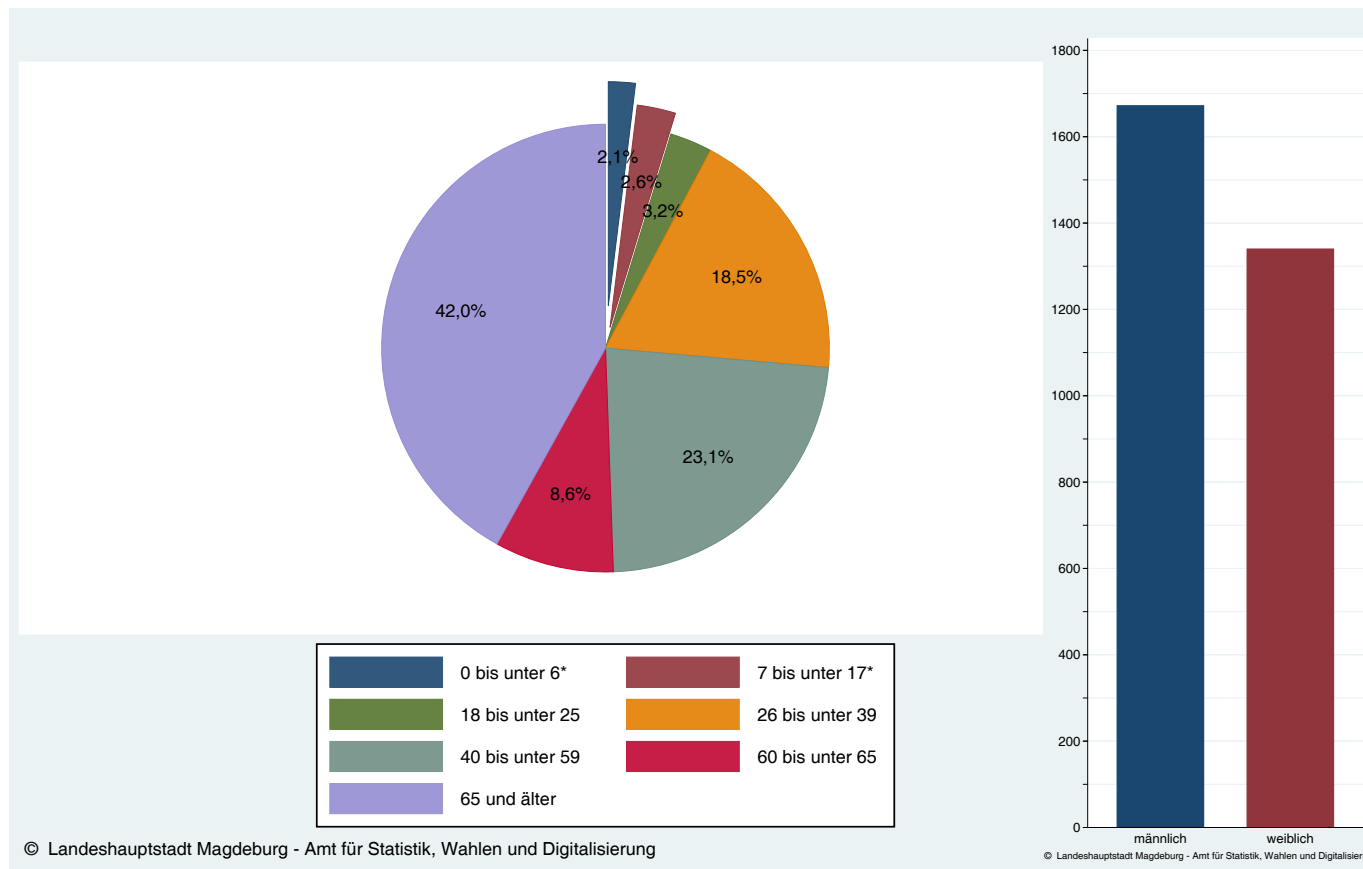

Sozialer Dienst

(Stand: 31.12. des Jahres)

Merkmal	2016	2017	2018	2019	2020
Hausbesuche der SozialarbeiterInnen des Sozialen Dienstes	1 825	1 767	1 487	1 388	797
Beratungen des Sozialen Dienstes	7 529	6 631	6 018	6 569	6 137
Betreute Klienten ¹⁾	10 958	8 681	5 890	5 370	4 545
unter 65 Jahre	6 054	4 660	2 979	2 785	2 200
65 Jahre und älter	4 904	4 021	2 911	2 585	2 345
Alten-Service-Zentren / Offene Treffs für Senioren ²⁾	14	15	15	15	16
Besucher insgesamt	147 954	137 366	134 744	144 565	94 201

1) Klienten werden teilweise über mehrere Monate betreut, Anzahl der betreuten Klienten kumuliert sich daher zum Teil.

2) Mit kommunaler Förderung.

Maßnahmen zur Beschäftigungsförderung

(Stichtag 31.12. Jahres)

Beschäftigungsförderung	2019	2020
Durchschnittliche Anzahl an Maßnahmen der Beschäftigtenförderung bei AQB und GISE	78	67
Durchschnittliche Anzahl an Teilnehmerplätzen bei AQB und GISE	1 129	912
Durchschnittliche Anzahl an sozialräumlichen/arbeitsmarktpolitischen Projekten (SGB II)	7	6
Durchschnittliche Anzahl an Teilnehmerplätzen in sozialräumlichen/arbeitsmarktpolitischen Projekten (SGB II)	190	166
Durchschnittliche Anzahl an Beschäftigungsmaßnahmen nach dem SGB XII und dem AsylbLG	4	3
Durchschnittliche Anzahl an Teilnehmerplätzen in Beschäftigungsmaßnahmen nach dem SGB XII und AsylbLG	32	24

Vom Sozial- und Wohnungsamt betreute Miet- und Energieschuldner

Merkmal	Einheit	2016	2017	2018	2019	2020
Neuzugänge betreuter Mietschuldner	Haushalte	915	968	1 136	963	925
durchschnittliche Schuldenhöhe	Euro	1 757	1 918	1 861	1 802	1 729
Mietschuldenübernahmen durch das Sozial- und Wohnungsamt (Darlehen)	Anzahl	43	21	28	33	28
Höhe der übernommenen Darlehen	Euro	26 961	52 021	63 178	57 451	53 162
Beihilfen für Mietschuldner	Anzahl	-	2	-	-	1
Höhe der übernommenen Beihilfen	Euro	-	7 519	-	-	1 759
Neuzugänge betreuter Energieschuldner	Haushalte	215	202	201	229	167
durchschnittliche Schuldenhöhe	Euro	390	357	336	437	383
Energieschuldenübernahmen durch das Sozial- und Wohnungsamt (Darlehen)	Anzahl	43	27	44	54	52
Höhe der übernommenen Darlehen	Euro	25 067	19 638	24 661	23 196	23 282
Beihilfen für Energieschuldner	Anzahl	-	1	-	-	-
Höhe der übernommenen Beihilfen	Euro	-	358	-	-	-

Zwangsräumen von Wohnraum

Merkmal	2016	2017	2018	2019	2020
Mitteilungen an das Sozial- und Wohnungsamt über Räumungsklagen	300	307	383	321	296
Durchgeführte Zwangsräumungen	221	251	304	247	230
Betroffene Personen	428	540	667	482	503
Männer	198	255	278	240	223
Frauen	110	131	177	113	116
Kinder	120	154	212	129	164

3 Gesundheit und Soziales

Jugendamt Elterliche Sorge, Vaterschaft und Unterhalt

	2016	2017	2018	2019	2020
Pflegschaft/ Vormundschaft¹⁾²⁾					
Kinder und Jugendliche in ...					
... gesetzlicher Amtsvormundschaft	30	16	23	19	20
... bestellter Amtspflegschaft	89	58	77	93	83
... bestellter Amtsvormundschaft	119	108	96	77	64
... davon UMA ³⁾	.	.	59	25	7
Vaterschaft/ Unterhalt²⁾					
Beratung und Unterstützung in Vaterschafts- und Unterhaltsangelegenheiten gem. § 18 (1) SGB VIII ⁴⁾	.	910	1 313	729	660
Beistandschaften ²⁾	1 199	1 209	1 124	1 093	1 003
Anzahl Beurkundungen ⁶⁾	.	2 041	2 073	2 093	1 851
Anzahl unterhaltsvorschlussberechtigte Kinder und Jugendliche (=Empfänger von Unterhaltsvorschlussleistungen) ⁴⁾	.	4 667	4 217	4 407 R	4 385
Ausgaben Unterhaltsvorschluss ⁵⁾	.	5 600 142 €	10 006 266 €	10 636 036 €	11 720 000 €

¹⁾ gesetzliche Amtsvormundschaft=Minderjährige, deren Eltern nicht miteinander verheiratet sind und für die eine Amtsvormundschaft nach § 1791c BGB und § 55 SGB VIII besteht, weil sie nicht unter elterlicher Sorge stehen (Bundesstatistik)

bestellte Amtspflegschaft/Vormundschaft=Minderjährige, für die bei Gefährdung des Kindeswohls oder nach Scheidung, bei Getrenntleben der Eltern die Personensorge ganz oder teilweise oder auch die Vermögenssorge auf das Jugendamt bzw. auf Dritte übertragen wird (Bundesstatistik) sowie bestellte Amtspflegschaften, bei denen es sich um eine Anfechtung der Vaterschaft handelt

²⁾ Quelle: Kinder- und Jugendhilfestatistik Teil 1.6 sowie Datenauswertung Fachbereich Amtsvormundschaft

³⁾ UMA=unbegleitete minderjährige Asylsuchende

⁴⁾ Quelle: LH MD; Jugendamt, Datenauswertung Fachsoftware OK JUG (laufende Fälle 31.12. bzw. Stichtagsauswertung erfasst werden alle Kinder und

⁵⁾ Quelle: LH MD; Jugendamt, Jahresabschluss SK 533212120, Sozialleistungen an natürliche Personen a.v.E. UVG

⁶⁾ Quelle: LH MD; Beurkundungsverzeichnis

Familiengerichtliche Maßnahmen in Folge einer Kindeswohlgefährdung (§1666 Abs. 3 BGB) und Adoption

	2016	2017	2018	2019	2020
Vollständiger oder teilweiser Entzug des Sorgerechts¹⁾		21	27	39	32
teilweise Übertragung der Personensorge (Sorgerechttentzüge)	.	11	21	16	25
vollständige Übertragung der Personensorge (Sorgerechttentzüge)	.	10	6	23	7
Adoption²⁾					
bestehende Adoptionen (Adoptionspflegen) am Jahresende	.	31	16	29	12
neue (ausgesprochene) Adoptionen (Adoptionspflegen im Berichtsjahr)	.	17	5	13	5

¹⁾ Quelle: Statistik der Kinder- und Jugendhilfe Teil 1.6

²⁾ Quelle: Statistik der Kinder- und Jugendhilfe Teil 1.5.2

Erziehungshilfen

Fallzahlen	Hilfeart	2016		2017		2018		2019		2020	
		lfd.	abg.	lfd.	abg.	lfd.	abg.	lfd.	abg.	lfd.	abg.
§ 19 Mutter-Kind-Wohnen ¹⁾ zzgl. UMA ²⁾³⁾	stationär	18	18	13	16	15	11	12	17	14	12
§§ 27.2/ 27.3 sonstige Hilfen zur Erziehung ²⁾	ambulant	5	9	6	6	5	2	-	5	1	1
§ 29 Soziale Gruppenarbeit	ambulant	-	-	-	-	-	-	1	-	-	-
§ 30 Betreuungshelfer/Erziehungsbeistandschaften ⁴⁾ zzgl. UMA ²⁾³⁾	ambulant	97	59	96	70	104	85	114	65	102	78
§ 31 Sozialpädagogische Familienhilfe	ambulant	256	107	252	120	254	112	277	108	315	111
§ 32 Tagesgruppe	teilstationär	53	34	51	25	55	25	51	32	53	28
§ 35a Eingliederungshilfe für seelisch Behinderte	ambulant/ teilstationär/ stationär	89	23	111	39	114	34	129	35	113	39
§ 35 Intensive sozialpädagogische Einzelbetreuung	ambulant/ teilstationär/ stationär	2	1	1	-	1	-	3	-	1	2
§ 33 Vollzeitpflege zzgl. UMA ²⁾³⁾	stationär	176	23	171 R	38 R	172	28	181	30	194	37
§ 34 Heimerziehung zzgl. UMA ²⁾ darunter UMA ²⁾	stationär	345	172	366 R	175 R	395	152	416	165	372	144
§ 41 Hilfen für junge Volljährige zzgl. UMA ²⁾ darunter UMA ²⁾	ambulant/ teilstationär/ stationär	44	69	58 R	55 R	67	60	64	76	51	63
§ 42 Inobhutnahmen incl. Bereitschaftspflegen zzgl. UMA ²⁾ darunter UMA ²⁾	stationär	47	327	32 R	278 R	33	252	20	253	15	212
§ 42a Vorläufige Inobhutnahme von ausländischen Kindern und Jugendlichen nach unbegleiteter Einreise ²⁾	stationär	2	33	-	15	-	8	-	8	3	52
gesamt		1 134	875	1 157	837	1 215	769	1 268	794	1 234	779
darunter UMA gesamt		116	91	103	87	79	80	47	57	25	88

Erfassung der laufenden (lfd.) Erziehungshilfen zum Stichtag 31.12. sowie der beendeten (abg.) Erziehungshilfen im Zeitraum 01.01.-31.12. [...] gemäß SGB VII

Daten zu unbegleitete minderjährige Asylbewerber (UMA) erst ab 2016 gesondert ausgewiesen.

¹⁾ ein Fall schließt immer Mutter/Vater sowie Kind(er) ein

²⁾ Daten liegen aufgrund einer Revision der Statistik erst ab 2016 vor.

³⁾ Angaben zu UMA werden aufgrund zu geringer Fallzahlen (unter 3) nicht gesondert ausgewiesen.

⁴⁾ z.T. in Verbindung mit §§ 50, 52 SGB VIII

Jugendgerichtshilfe

	2016	2017	2018	2019	2020
Straftaten	1 182	869	905	1 087	1 032
davon Polizeimitteilungen	588	300	331	498	634
Ordnungswidrigkeiten (OWiG)	594	569	574	589	398
Anklagen	668	583	587	538	545
Diversionen	82	48	72	55	86
Täter-Opfer-Ausgleich	12	12	10	13	14
Betreuungsweisungen	6	6	1	1	2
Gerichtstermine¹⁾	546	561	463	565	440
davon Jugendrichter ²⁾	354	379	329	355	302
Jugendschöffen ²⁾	149	120	73	112	92
Landgericht ²⁾	43	48	40	82	46
Haftprüfungen ²⁾	10	14	21	16	7
Haftbetreuung ²⁾	91	79	58	63	22
Anzahl Jugendliche/ Heranwachsende mit Arbeitsauflagen	738	601	782	802	491
Anzahl Arbeitsstunden	16 313	18 143	19 644	18 619	12 870

¹⁾ inklusive sozialpädagogische Stellungnahmen

²⁾ Daten werden aufgrund einer Revision der Statistik erst ab 2016 ausgewiesen..

3 Gesundheit und Soziales

**Ausgewählte ambulant/teilstationäre Erziehungshilfe
- laufende Fälle zum Jahresende -**

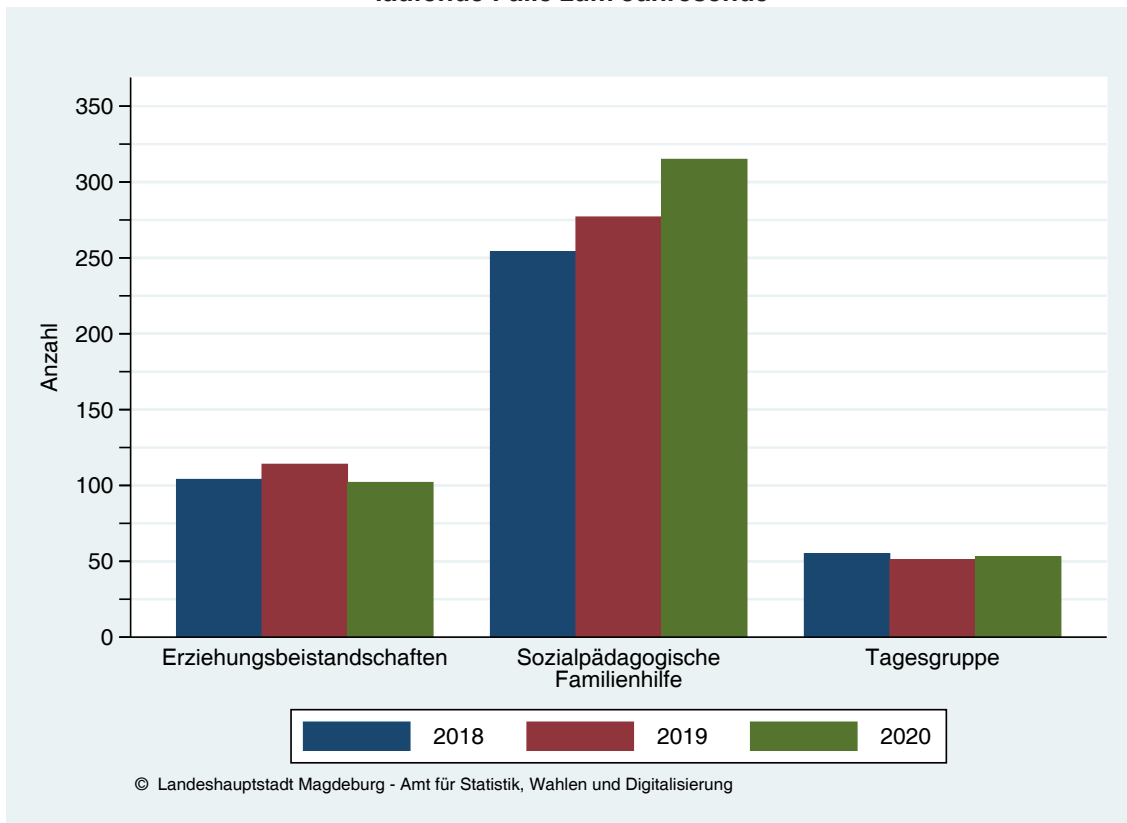

**Ausgewählte stationäre Erziehungshilfe und Mischformen (ambulant/teil-/stationär)
- laufende Fälle zum Jahresende -**

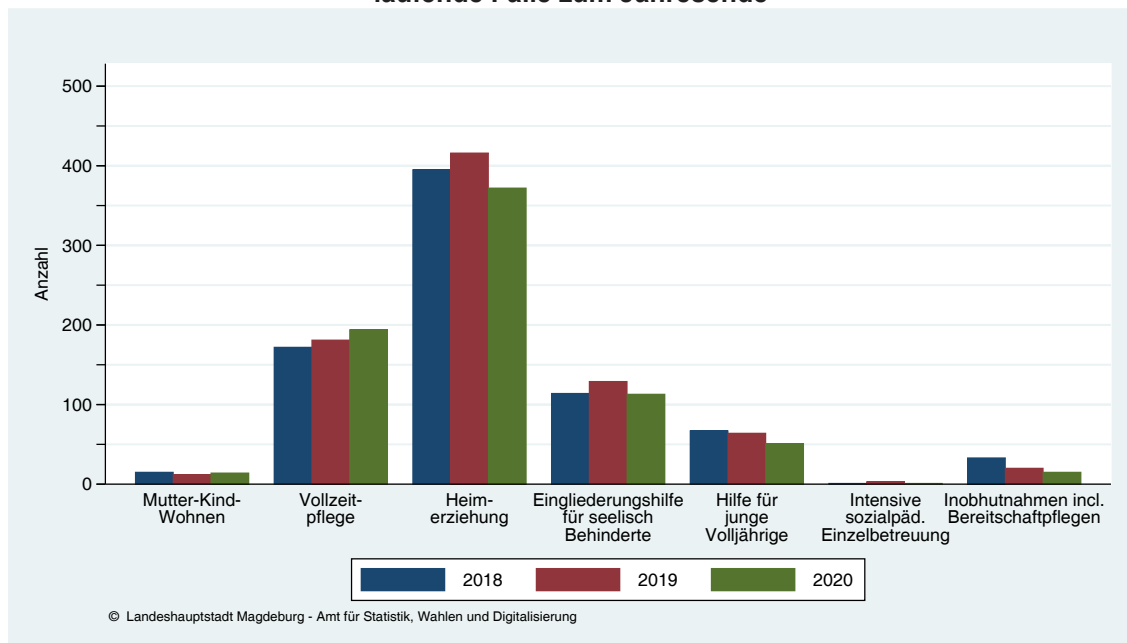

Kapitel 4

Bildung und Kultur



Schulwesen

Schulen in der Stadt Magdeburg

(Quelle: Schuljahresanfangsstatistik)

Einrichtung	Schulen		Klassen		Schüler	
	Anzahl					
	2019/20	2020/21	2019/20	2020/21	2019/20	2020/21
Allgemeinbildende Schulen ¹⁾	72	73	1 035	1 049	21 796	22 131
Grundschulen	37	38	375	379	7 953	8 078
Sekundarschulen	3	3	26	28	626	649
Gemeinschafts-/Sekundarschulen	9	9	134	135	3 196	3 194
Gymnasien	9	9	255	256	6 105	6 274
Förderschulen	10	10	127	136	1 152	1 221
Integrierte Gesamtschulen	2	2	82	78	1 953	1 883
Freie Waldorfschule	1	1	25	25	583	583
Neue Schule Magdeburg	1	1	11	12	228	249
Schulen des zweiten Bildungsweges			14	14	236	217
Abendsekundarschule ²⁾	1	1	3	3	62	62
Abendgymnasien ³⁾	1	1	3	3	16	26
Kolleg ³⁾	1	1	8	8	158	129
Allgemeinbildende Schulen gesamt	73	74	1 049	1 063	22 032	22 348
Berufsbildende Schulen (kommunal)	4	4	394	385	7 418	7 227
Teilzeitform			272	266	5 147	5 068
Vollzeitform			122	116	2 271	2 103
Pflegeschule				3		56
Schulen insgesamt	77	78	1 443	1 448	29 450	29 575

¹⁾ ohne Schulen des zweiten Bildungsweges

²⁾ Befindet sich im Gebäude der Sekundarschule "O.Linke", bei Anzahl der Schulen nicht mitgezählt, keine eigenständige Schule.

³⁾ Abendgymnasium und Kolleg im gleichen Schulgebäude, als eine Schule gezählt.

Schulen nach Trägerschaft

(Quelle: Schuljahresanfangsstatistik)

Einrichtung	Schulen		Klassen		Schüler	
	Anzahl					
	2019/20	2020/21	2019/20	2020/21	2019/20	2020/21
Allgemeinbildende Schulen in kommunaler Trägerschaft ¹⁾	61	62	889	903	18 168	18 334
Grundschulen	32	33	337	341	7 125	7 228
Sekundarschulen	1	1	12	12	288	274
Gemeinschafts-/Sekundarschulen	9	9	134	135	3 196	3 194
Abendsekundarschulen ²⁾	1	1	3	3	62	62
Gymnasien	6	6	183	187	4 218	4 317
Abendgymnasien ³⁾	1	1	3	3	16	26
Kolleg ³⁾	1	1	8	8	158	129
Integrierte Gesamtschulen	2	2	82	78	1 953	1 883
Förderschulen	10	10	127	136	1 152	1 221
FÖS für Lernbehinderte	3	3	41	44	441	473
FÖS mit Ausgleichsklassen	1	1	15	15	118	124
FÖS für Körperbehinderte	1	1	14	17	109	119
FÖS für Sprachentwicklung	1	1	10	10	106	109
FÖS für Geistigbehinderte	4	4	47	50	378	396
Schulen in freier Trägerschaft ⁴⁾	12	12	160	160	3 864	4 014
Norbertusgymnasium	1	1	34	34	899	914
Ökumenisches Gymnasium	1	1	32	26	856	836
Stiftungsgymnasium	1	1	6	9	132	207
Freie Waldorfschule	1	1	25	25	583	583
Neue Schule	1	1	11	12	228	249
Sekundarschule "LebenLernen"	1	1	6	7	143	159
Evangelische Sekundarschule	1	1	8	9	195	216
Freie Schule Magdeburg (Grundschule)	1	1	5	4	96	97
St. Mechthild Grundschule	1	1	8	8	181	181
Evangelische Grundschule	1	1	8	8	168	168
Dreisprachige Internationale Grundschule	1	1	9	10	200	226
Domgrundschule	1	1	8	8	183	178
Allgemeinbildende Schulen gesamt	73	74	1 049	1 063	22 032	22 348
Berufsbildende Schulen in kommunaler Trägerschaft	4	4	394	385	7 418	7 227
Teilzeitform			272	266	5 147	5 068
Vollzeitform			122	116	2 271	2 103
Pflegeschule				3		56
Schulen insgesamt	77	78	1 443	1 448	29 450	29 575

¹⁾ einschließlich Schulen des zweiten Bildungsweges

²⁾ Befindet sich im Gebäude der Sekundarschule "Oskar Linke", bei Anzahl der Schulen nicht mitgezählt, keine eigenständige Schule.

³⁾ Abendgymnasium und Kolleg im gleichen Schulgebäude als eine Schule gezählt.

⁴⁾ ohne Berufsbildende Schulen

4 Bildung und Kultur

Entwicklung des Schüleraufkommens in der Landeshauptstadt Magdeburg

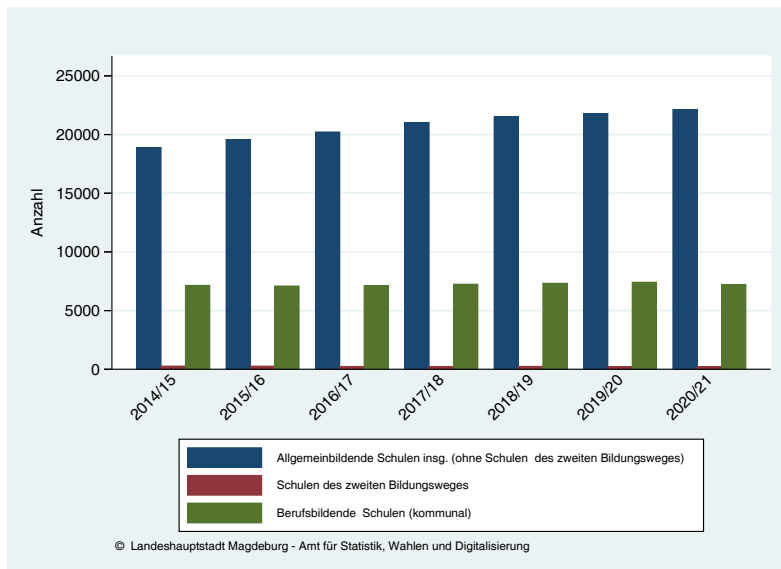

Schüler in der Landeshauptstadt Magdeburg im Schuljahr 2020/21 (ohne Schulen des zweiten Bildungsweges)

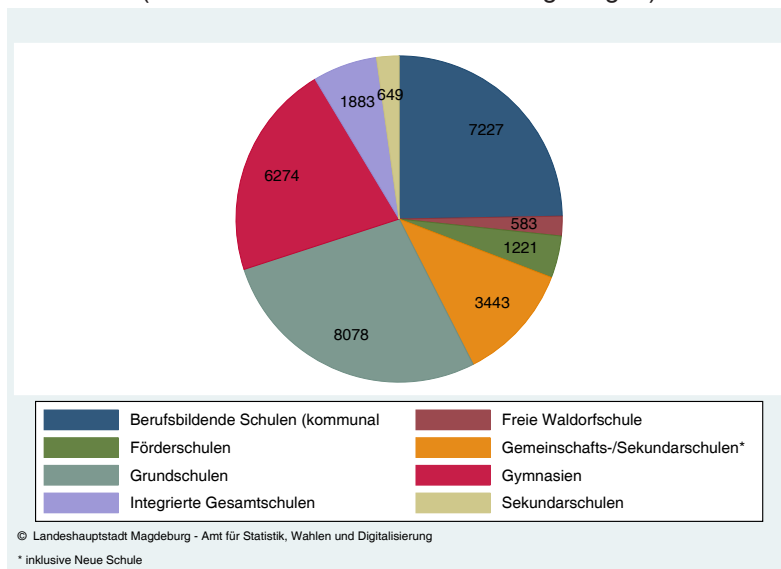

Klassenstärke nach Schultyp im Schuljahr 2020/21

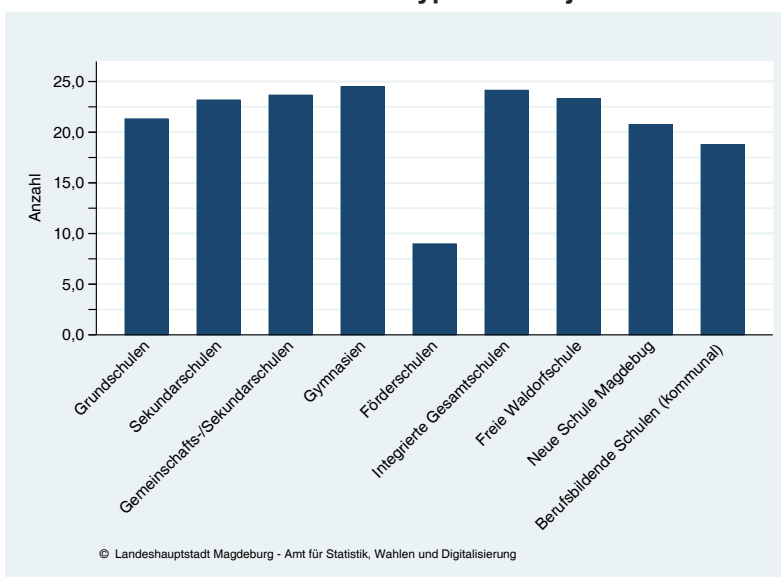

Kinder im „Schulanfängeralter“ der Stadt Magdeburg nach Stadtteilen

(Hauptwohnsitzbevölkerung einschließlich Ausländer)

(Stand: 31.12. des Vorjahres, Quelle: Einwohnermelderegister)

Stadtteil	Einschulungsjahr											
	2010	2011	2012	2013	2014	2015	2016	2017	2018	2019	2020	2021
01 Altstadt	81	64	79	84	80	83	83	102	103	82	91	89
02 Werder	16	15	17	10	17	18	20	20	18	19	19	17
04 Alte Neustadt	46	52	60	61	67	57	67	69	70	68	77	78
06 Neue Neustadt	102	91	105	91	110	125	109	130	166	153	171	150
08 Neustädter See	64	82	76	78	87	107	89	82	99	92	77	98
10 Kannenstieg	46	48	32	47	38	51	56	58	59	60	65	66
12 Neustädter Feld	59	75	74	62	54	83	66	92	84	105	77	82
18 Nordwest	33	25	48	32	44	41	43	23	53	37	33	37
20 Alt Olvenstedt	43	40	30	32	35	30	29	31	37	21	32	34
22 Neu Olvenstedt	83	83	73	62	88	117	88	121	156	130	132	140
24 Stadtfeld Ost	185	203	206	234	232	245	203	266	254	246	257	294
26 Stadtfeld West	95	92	110	110	115	120	107	100	126	112	122	111
28 Diesdorf	24	23	36	21	29	41	36	41	32	38	34	39
30 Sudenburg	130	140	148	164	149	142	125	166	164	163	170	167
32 Ottersleben	90	81	100	86	116	98	107	103	104	97	101	111
34 Lemsdorf	12	9	19	18	13	18	17	21	25	19	15	14
36 Leipziger Straße	101	103	131	110	118	109	113	135	125	151	148	143
38 Reform	63	83	80	58	84	89	84	89	83	77	76	96
40 Hopfengarten	33	33	44	49	43	42	42	36	45	45	32	44
42 Beyendorfer Grund	-	-	-	-	-	-	-	-	-	-	-	-
44 Buckau	37	36	45	47	46	78	59	75	58	61	49	42
46 Fermersleben	30	38	22	28	22	27	28	33	36	31	34	30
48 Salbke	20	24	35	22	34	29	35	40	43	46	39	38
50 Westerhüsen	22	24	21	15	35	32	29	30	33	31	29	39
52 Brückfeld	19	27	19	25	24	38	33	27	22	27	36	22
54 Berliner Chaussee	19	20	18	17	15	15	22	17	21	18	26	21
56 Cracau	61	55	54	75	49	72	69	61	72	63	54	61
58 Prester	25	29	18	19	27	24	14	21	25	17	21	20
60 Zipkeleben	-	-	-	-	-	-	-	-	-	7	-	8
64 Herrenkrug	-	8	5	-	-	8	9	9	7	11	10	13
66 Rothensee	19	25	21	19	25	18	20	22	31	24	27	29
68 Industriehafen	-	-	-	-	-	-	-	-	-	-	-	-
72 Barleber See	-	-	-	-	-	-	4	-	-	-	-	-
74 Pechau	7	-	6	-	9	7	6	-	-	5	5	-
76 Randau-Calenberge	-	6	-	6	-	-	-	-	5	8	4	5
78 Beyendorf-Sohlen	6	10	12	7	12	12	9	8	10	13	8	10
Magdeburg	1 579	1 649	1 750	1 694	1 823	1 981	1 825	2 035	2 171	2 077	2 075	2 151

Werte kleiner 4 werden aus Datenschutzgründen nicht veröffentlicht.

Schulanfängeralter: jeweils bezogen auf den Geburtszeitraum 01.07. - 30.06. des Folgejahres

(Bsp.: Ein Kind, das im Zeitraum 01.07.2014 - 30.06.2015 geboren ist, kommt 2021 (Schuljahr 2021/2022) in die Schule.

Berufsbildende Einrichtungen in kommunaler Trägerschaft 2020/21

(Stand: Nov. 2020, Quelle: Schuljahresanfangsstatistik)

Einrichtung	Schulform 1. Ausbildungsjahr	Vollzeitform		Teilzeitform		Gesamt	
		Klassen	Schüler	Klassen	Schüler	Klassen	Schüler
Berufsbildende Schule "Eike von Reggow" gesamt Albert-Vater-Straße 90	BS, BFS, FS	2	32	88	1 681	90	1 713
Berufsbildende Schule "Hermann Beims" gesamt dav. Salzmanstraße 9 Schilfbreite 5	BS, BVJ, BFS, FOS	40	639	44	645	84	1 284
		21	306	18	210	39	516
		19	333	26	435	45	768
Berufsbildende Schule "Otto von Guericke" gesamt Am Krökentor 1b-3	BS, FOS, FS, FGy	25	439	117	2 392	142	2 831
Berufsbildende Schule "Dr. Otto Schlein" gesamt Alt Westerhüsen 51/52	BS, BFS, FOS, FS	49	993	17	350	66	1 343
insgesamt		116	2 103	266	5 068	382	7 171

BFS - Berufsfachschule

BVJ - Berufsvorbereitungsjahr

FS - Fachschule

BS - Berufsschule

FGy - Fachgymnasium

FOS - Fachoberschule

4 Bildung und Kultur

Kindertageseinrichtungen

(Stand: 31.12. des Jahres)

Jahr	Öffentlich geförderte Kindertagesbetreuung									
	Einrichtungen gesamt	darunter Tagespflege	Kapazität gesamt		davon					
					Tagespflege ¹⁾	Kinderkrippe ²⁾	Kindergarten ²⁾		Hort ²⁾	
2016	210 R ⁴⁾	77	16 865		360	3 302		6 681		6 522
2017	210	76	17 385		354	3 328		6 859		6 844
			Variante 1 ⁵⁾	Variante 2 ⁵⁾	Variante 1/2 ⁵⁾		Variante 1 ⁵⁾	Variante 2 ⁵⁾	Variante 1/2 ⁵⁾	
2018	212	75	19 357 R	20 348 R	360	4 190 R	3 153 R	6 507 R	8 535 R	8 300
2019	222	80	19 481	20 493	381	4 224	3 172	6 584	8 648	8 673
2020	226	83	20 043	21 064	371	4 248	3 187	6 536	8 618	8 888

¹⁾ Planzahlen auf Basis der erteilten Vorschussanträge, bei 3 Einrichtungen Planzahlen lt. Betriebserlaubnis.

²⁾ Von 2015-2017 Planzahlen auf Basis der durch die Träger gestellten Vorschussanträge nach Prüfung der Betriebserlaubnis. Durchschnitt der Betriebsmonate.

⁴⁾ Darunter eine Einrichtung, deren Betrieb für das Jahr 2016 mit 20 Kindergartenplätzen lediglich geplant war. Einer Eröffnung fand nicht statt.

⁵⁾ Ab 2018 wird das System der Vorschussanträge nicht mehr fortgeführt. Die Ausweisung der Platzkapazität ab 2018 somit auf Grundlage der Betriebsergebnisse für die einzelnen Einrichtungen. Aufgrund unterschiedlicher Betreuungsschlüssel können hierbei ein Teil der Kinderkrippenplätze (Betreuung von Kindern unter 3 Jahre) in Kindergartenplätze (Betreuung von Kindern unter 3 Jahre) umgewandelt werden. Es gilt dabei, dass aus einem Kinderkrippenplatz zwei Kindergartenplätze entstehen können. Variante 1 weist die Zahl der Betriebsergebnisse aus unter der Bedingung, dass in allen Kindertageseinrichtungen die Zahl der Kinderkrippenplätze ihren Maximalwert erreicht. Variante 2 weist die Zahl der Betriebsergebnisse unter der Bedingung aus, dass in allen Kindertageseinrichtungen die Zahl der Kindergartenplätze ihren Maximalwert erreicht. Die tatsächliche gültige Betriebserlaubnis ergibt sich aus der jeweiligen Belegung in den Einrichtungen. Die Zahlen ab 2018 sind aufgrund der veränderten Datengrundlage nur eingeschränkt mit den Vorjahren vergleichbar.

Kindertageseinrichtungen nach Stadtteilen

(Stand: 31.12.2020)

Stadtteil	Name ¹⁾	Öffentlich geförderte Kindertagesbetreuung										
		Einrichtungen gesamt	darunter Kinder- tagespflege	Kapazität gesamt		davon						
						Tagespflege ²⁾	Kinderkrippe ³⁾		Kindergarten ³⁾		Hort ³⁾	
				Variante 1	Variante 2	Variante 1/2		Variante 1	Variante 2	Variante 1	Variante 2	Variante 1/2
				Anzahl								
01	Allstadt	16	3	1 612	1 729	14	417	300	659	893	522	
02	Werder	1	1	5	5	5	-	-	-	-	-	
04	Alte Neustadt	7	-	1 073	1 091	-	158	140	189	225	726	
06	Neue Neustadt	14	2	1 394	1 432	5	243	205	401	477	745	
08	Neustädter See	6	2	875	904	5	184	155	366	424	320	
10	Kannenstieg	5	-	639	677	-	169	131	290	366	180	
12	Neustädter Feld	6	1	662	685	5	147	124	290	336	220	
18	Nordwest	3	-	378	395	-	73	56	110	144	195	
20	Alt Olvenstedt	4	2	335	344	6	48	39	112	130	169	
22	Neu Olvenstedt	13	2	1 713	1 783	-	345	275	584	724	784	
24	Stadtfeld Ost	35	20	2 184	2 278	97	417	323	577	765	1 093	
26	Stadtfeld West	17	11	950	1 001	55	180	129	242	344	473	
28	Diesdorf	3	2	75	75	9	19	12	47	54	-	
30	Sudenburg	20	10	1 675	1 761	48	353	267	467	639	807	
32	Ottersleben	4	1	752	780	5	102	74	180	236	465	
34	Lemsdorf	2	1	90	98	-	38	30	52	68	-	
36	Leipziger Straße	19	6	1 588	1 653	30	418	320	685	848	455	
38	Reform	7	3	773	849	13	227	151	231	383	302	
40	Hopfengarten	2	-	380	403	-	73	50	82	128	225	
44	Buckau	11	7	475	496	30	90	69	159	201	196	
46	Fermerleben	2	1	75	82	5	25	18	45	59	-	
48	Salbke	5	1	489	544	5	140	85	178	288	166	
50	Westerhüsen	2	-	182	206	-	26	2	31	79	125	
52	Brückfeld	4	2	112	126	10	31	17	71	99	-	
54	Berliner Chaussee	3	2	59	74	10	27	12	22	52	-	
56	Cracau	9	2	992	1 032	9	122	82	237	317	624	
64	Herrenkrug	1	-	141	168	-	68	41	73	127	-	
66	Rothensee	2	-	256	264	-	64	56	96	112	96	
74	Pechau	2	1	58	68	5	20	10	33	53	-	
78	Beyendorf-Sohlen	1	-	51	61	-	24	14	27	47	-	
	Magdeburg	226	83	20 043	21 064	371	4 248	3 187	6 536	8 618	8 888	

¹⁾ Hauptstandort - vorübergehende Auslagerungen wegen Sanierung/Neubau werden nicht berücksichtigt.

²⁾ Kapazität lt. Betriebserlaubnis gemäß §43 SGB VIII.

³⁾ Ab 2018 wird das System der Vorschussanträge nicht mehr fortgeführt. Die Ausweisung der Platzkapazität ab 2018 somit auf Grundlage der Betriebsergebnisse für die einzelnen Einrichtungen. Aufgrund unterschiedlicher Betreuungsschlüssel können hierbei ein Teil der Kinderkrippenplätze (Betreuung von Kindern unter 3 Jahre) in Kindergartenplätze (Betreuung von Kindern unter 3 Jahre) umgewandelt werden. Es gilt dabei, dass aus einem Kinderkrippenplatz zwei Kindergartenplätze entstehen können. Variante 1 weist die Zahl der Betriebsergebnisse aus unter der Bedingung, dass in allen Kindertageseinrichtungen die Zahl der Kinderkrippenplätze ihren Maximalwert erreicht. Variante 2 weist die Zahl der Betriebsergebnisse unter der Bedingung aus, dass in allen Kindertageseinrichtungen die Zahl der Kindergartenplätze ihren Maximalwert erreicht. Die tatsächliche gültige Betriebserlaubnis ergibt sich aus der jeweiligen Belegung in den Einrichtungen. Die Zahlen ab 2018 sind aufgrund der veränderten Datengrundlage nur eingeschränkt mit den Vorjahren vergleichbar.

Kinder- und Jugendhäuser, Jugendwerkstätten, Familienzentren, Internationale Begegnungsstätten 2020 nach Stadtteilen

Stadtteil	Name	Anzahl	Stadtteil	Name	Anzahl
01	Allstadt	3	30	Sudenburg	3
04	Alte Neustadt	3	32	Ottersleben	1
06	Neue Neustadt	2	36	Leipziger Straße	1
08	Neustädter See	1	38	Reform	1
10	Kannenstieg	2	44	Buckau	2
12	Neustädter Feld	3	48	Salbke	1
22	Neu Olvenstedt	4	56	Cracau	1
24	Stadtfeld Ost	4	66	Rothensee	1
26	Stadtfeld West	2	72	Barleber See	1
	Magdeburg				39

Hochschulen

Studenten an den Hochschulen

(Quelle: Otto-von-Guericke-Universität, Hochschule Magdeburg-Stendal (FH))

Studienjahr	Studierende gesamt ¹⁾	davon		
		Otto-von-Guericke- Universität Magdeburg	Hochschule Magdeburg-Stendal (FH)	
			insgesamt	darunter Standort Magdeburg
2011/12	20 406	13 891	6 515	4 255
2012/13	20 504	13 880	6 624	4 369
2013/14	20 723	14 104	6 619	4 346
2014/15	20 772	14 248	6 524	4 329
2015/16	20 686	14 427	6 259	4 170
2016/17	20 207	14 181	6 026	3 975
2017/18	19 719	13 833	5 886	3 864
2018/19	19 579	13 913	5 666	3 790
2019/20	19 235	13 797	5 438	3 642
2020/21	19 015	13 563	5 452	3 737

¹⁾ einschließlich Standort Stendal

Studenten im Wintersemester 2020/21

(Quelle: Otto-von-Guericke-Universität, Hochschule Magdeburg-Stendal (FH))

	Studierende			darunter internationale Studierende		
	gesamt	männl.	weibl.	gesamt	männl.	weibl.
Insgesamt¹⁾	19 015	10 486	8 529	3 921	2 487	1 434
Direktstudium	17 181	9 584	7 597	3 518	2 277	1 241
berufsbegleitendes Studium	1 129	493	636	134	58	76
Promotionsstudium	705	409	296	269	152	117
davon						
Universität "Otto von Guericke"						
insgesamt	13 563	7 899	5 664	3 569	2 296	1 273
Direktstudium	12 459	7 277	5 182	3 215	2 095	1 120
berufsbegleitendes Studium und Weiterbildung	399	213	186	85	49	36
Promotionsstudium	705	409	296	269	152	117
Hochschule Magdeburg-Stendal (FH)						
insgesamt	5 452	2 587	2 865	352	191	161
Direktstudium	4 722	2 307	2 415	303	182	121
berufsbegleitendes Studium	730	280	450	49	9	40
davon						
Standort Magdeburg						
insgesamt	3 737	2 083	1 654	279	167	112
Direktstudium	3 396	1 971	1 425	265	164	101
berufsbegleitendes Studium	341	112	229	14	3	11
Standort Stendal						
insgesamt	1 715	504	1 211	73	24	49
Direktstudium	1 326	336	990	38	18	20
berufsbegleitendes Studium	389	168	221	35	6	29

¹⁾ einschließlich Standort Stendal

4 Bildung und Kultur

Studenten im 1. Fachsemester (Wintersemester) 2020/21

(Quelle: Otto-von-Guericke-Universität, Hochschule Magdeburg-Stendal (FH))

	Studenten			dar. 1. Fachsemester					
	gesamt	männl.	weibl.	gesamt			dar. ausländische Studenten		
				gesamt	männl.	weibl.	gesamt	männl.	weibl.
Insgesamt¹⁾	19 015	10 486	8 529	4 246	2 256	1 990	844	547	297
Direktstudium	17 181	9 584	7 597	4 067	2 166	1 901	772	510	262
berufsbegleitendes Studium	1 129	493	636	131	62	69	52	26	26
Promotionsstudium	705	409	296	48	28	20	20	11	9
davon									
Universität "Otto von Guericke"									
insgesamt	13 563	7 899	5 664	2 990	1 700	1 290	766	499	267
Direktstudium	12 459	7 277	5 182	2 838	1 615	1 223	712	467	245
berufsbegleitendes Studium und Weiterbildung	399	213	186	104	57	47	34	21	13
Promotionsstudium	705	409	296	48	28	20	20	11	9
Hochschule Magdeburg-Stendal (FH)									
insgesamt	5 452	2 587	2 865	1 256	556	700	78	48	30
Direktstudium	4 722	2 307	2 415	1 229	551	678	60	43	17
berufsbegleitendes Studium	730	280	450	27	5	22	18	5	13
davon									
Standort Magdeburg									
insgesamt	3 737	2 083	1 654	829	465	364	59	39	20
Direktstudium	3 396	1 971	1 425	821	.	357	53	.	15
berufsbegleitendes Studium	341	112	229	8	.	7	6	.	5
Standort Stendal									
insgesamt	1 715	504	1 211	427	91	336	19	9	10
Direktstudium	1 326	336	990	408	87	321	7	5	.
berufsbegleitendes Studium	389	168	221	19	4	15	12	4	.

¹⁾ einschließlich Standort Stendal

Studierende insgesamt im Wintersemester an den Hochschulen Magdeburgs

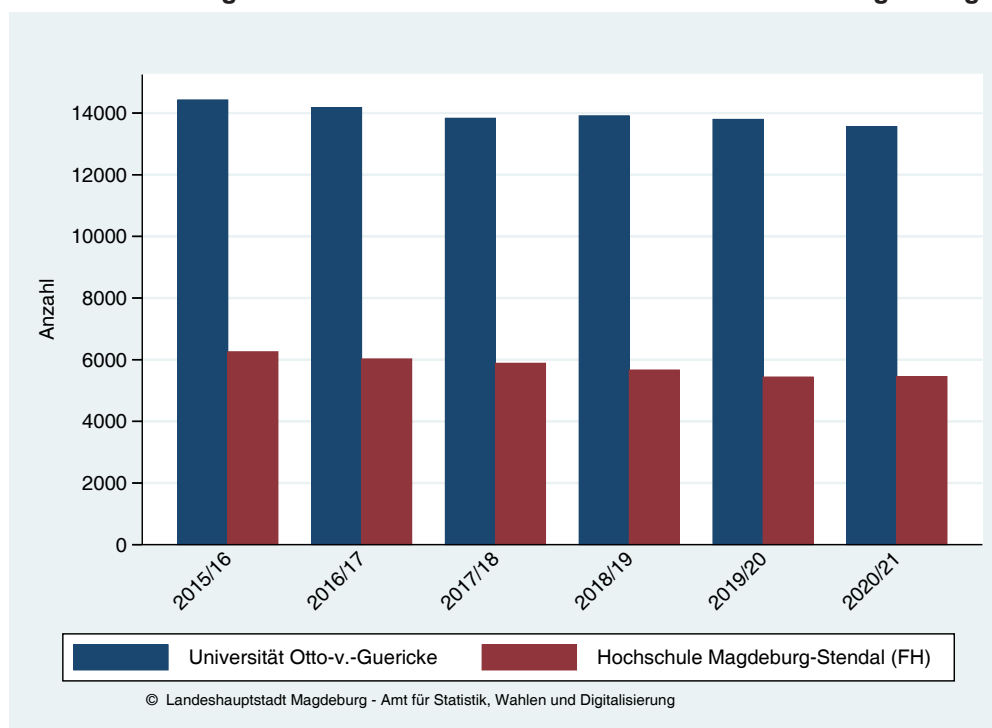

Studierende nach Studienform und Studiengang, Wintersemester 2020/21

(Quelle: Otto-von-Guericke-Universität, Hochschule Magdeburg-Stendal (FH))

	Abschluss	Studierende		darunter 1. Fachsemester	
		gesamt	dar. weibl.	gesamt	dar. weibl.
Universität "Otto von Guericke"					
Grundständiges Studium		7 494	3 278	1 745	745
Angewandte Statistik	B	36	9	8	-
Beruf und Bildung: Ingenieurpädagogik	B_LA	44	6	24	3
Beruf und Bildung: Ökonomische Bildung	B_LA	162	76	58	31
Beruf und Bildung: Technische Bildung	B_LA	30	5	9	.
Beruf und Bildung: Wirtschaftspädagogik	B_LA	85	41	33	20
Berufsbildung	B_LA	33	7	-	-
Berufsbildung: Ökonomische und Technische Bildung	B_LA	43	14	-	-
Betriebswirtschaftslehre	B	523	217	155	62
Bildungswissenschaft	B	143	117	31	23
Bildungswissenschaft HF	B	59	46	16	13
Biosystemtechnik	B	117	60	39	14
Chemieingenieurwesen: Molekulare und strukturelle Produktgestaltung	B	67	20	21	5
Computervisualistik	D	3	.	-	-
Computervisualistik	B	155	44	40	11
Cultural Engineering	B	64	45	14	10
Elektromobilität	B	28	.	13	-
Elektrotechnik und Informationstechnik	B	81	10	13	.
European Studies	B	134	91	30	24
European Studies Extended	B	9	8	-	-
Germanistik mit interdisziplinärem Profil	B	95	76	24	18
Humanmedizin	SEEx	1 528	909	195	122
Informatik	D	3	-	-	-
Informatik	B	438	42	96	14
Informationstechnik - Smarte Systeme	B	7	-	-	-
Informationstechnologie	D	.	-	-	-
Ingenieurinformatik	D	3	-	-	-
Ingenieurinformatik	B	105	17	19	.
International Business and Economics	B	283	161	98	48
Internationales Management	B	238	142	63	35
Kulturwissenschaft, Wissensmanagement, Logistik: Cultural Engineering	B	27	17	-	-
Kulturwissenschaften HF	B	11	8	-	-
Lehramt an allgemeinbildenden Schulen	B_LA	135	65	60	33
Magister	MA	.	.	-	-
Management and Economics	B	10	5	9	5
Maschinenbau	B	226	18	57	.
Mathematik	B	67	19	17	5
Mathematikingenieur/in	B	21	9	3	.
Mechatronik	B	83	.	28	-
Medienbildung: Audiovisuelle Kultur und Kommunikation	B	143	72	30	12
Medizintechnik	B	224	97	52	21
Molekulare und strukturelle Produktgestaltung	B	.	.	-	-
Philosophie - Neurowissenschaften - Kognition	B	157	85	47	29
Physik	B	52	8	16	.
Psychologie	B	273	217	73	64
Sicherheit und Gefahrenabwehr	B	201	46	50	12
Sozialwissenschaften	B	433	240	112	64
Sport und Technik	D	3	-	-	-
Sport und Technik	B	127	31	18	6
Sportwissenschaft	B	101	29	20	3
Systemtechnik und Technische Kybernetik	B	13	3	6	.
Umwelt- und Energieprozesstechnik	B	60	13	24	5
Verfahrenstechnik	B	38	12	11	4

4 Bildung und Kultur

Studierende nach Studienform und Studiengang, Wintersemester 2020/21 (Fortsetzung)

	Abschluss	Studierende		darunter 1. Fachsemester	
		gesamt	dar. weibl.	gesamt	dar. weibl.
Universität "Otto von Guericke" (Fortsetzung)					
Volkswirtschaftslehre	B	17	3	-	-
Wirtschaft und Gesellschaft	B	14	7	14	7
Wirtschaftsinformatik	D	.	-	-	-
Wirtschaftsinformatik	B	211	41	41	.
Wirtschaftsingenieur Logistik	B	123	36	20	6
Wirtschaftsingenieur Maschinenbau	B	148	21	17	.
Wirtschaftsingenieurwesen für Elektrotechnik und Informationstechnik	B	26	3	9	-
Wirtschaftsingenieurwesen für Verfahrens- und Energietechnik	B	29	5	12	3
Master- und Aufbaustudiengänge		4 965	1 904	1 093	478
Betriebliche Berufsbildung und Berufsbildungsmanagement	M	146	117	34	29
Betriebswirtschaftslehre/Business Economics	M	432	196	96	47
Bildungswissenschaft	M	64	53	20	19
Biosystemtechnik	M	39	27	9	8
Chemical and Energy Engineering	M	335	47	64	9
Chemieingenieurwesen: Molekulare und strukturelle Produktgestaltung	M	11	5	4	.
Computervisualistik	M	18	6	.	.
Data & Knowledge Engineering	M	228	80	8	4
Digital Engineering	M	304	67	12	3
Economic Policy Analysis	M	4	.	4	.
Electrical Engineering and Information Technology	M	151	34	35	6
Elektrische Energiesysteme - Regenerative Energie	M	9	-	-	-
Elektromobilität	M	.	-	.	-
Elektrotechnik und Informationstechnik	M	32	6	7	.
Europäische Kulturgeschichte	M	.	-	-	-
European Studies	M	29	19	13	8
Financial Economics	M	157	63	43	18
Friedens- und Konfliktforschung	M	8	5	-	-
Germanistik: Kultur, Transfer und Intermedialität	M	29	23	8	8
Immunologie	M	37	28	11	8
Informatik	M	136	33	21	4
Ingenieurinformatik	M	23	.	5	-
Integrated Design Engineering	M	151	47	61	18
Integrative Neuroscience	M	68	44	24	17
International Economics and Finance	M	7	.	-	-
International Management, Marketing, Entrepreneurship	M	236	133	65	39
International Vocational Education	M	25	20	5	4
Lehramt an berufsbildenden Schulen	M_LBS	161	81	36	19
Lehramt an Gymnasien	M_LGy	73	37	33	18
Lehramt an Sekundarschulen	M_LSe	24	11	6	.
Management	M	4	-	-	-
Management and Economics	M
Maschinenbau	M	203	18	38	6
Mathematik	M	50	14	7	.
Mechatronik	M	26	-	4	-
Medical Systems Engineering	M	149	52	10	4
Medienbildung: Audiovisuelle Kultur und Kommunikation	M	73	51	11	9
Medienbildung: Visuelle Kultur und Kommunikation	M	.	-	-	-
Molekulare Biosysteme	M	15	10	4	.
Nachhaltige Energiesysteme	M	34	7	5	.
Operations Research and Business Analytics	M	148	67	30	13
Peace and Conflict Studies	M	103	74	42	29
Performance Analysis of Sport	M	20	7	8	.
Philosophie - Neurowissenschaften - Kognition	M	31	18	9	6

Studierende nach Studienform und Studiengang, Wintersemester 2020/21 (Fortsetzung)

	Abschluss	Studierende		darunter 1. Fachsemester	
		gesamt	dar. weibl.	gesamt	dar. weibl.
Universität "Otto von Guericke" (Fortsetzung)					
Physik	M	19	.	5	.
Process Safety and Environmental Engineering	M	140	29	33	7
Psychologie	M	205	160	70	58
Sicherheit und Gefahrenabwehr	M	58	8	4	-
Sozialwissenschaften	M	80	48	17	12
Sport und Technik	M	22	11	3	.
Sportwissenschaft	M	29	9	9	5
Statistik	M	53	21	12	5
Systems Engineering for Manufacturing	M	94	7	53	3
Systemtechnik und Technische Kybernetik	M	17	.	.	-
Umwelt- und Energieprozesstechnik	M	22	9	7	3
Verfahrenstechnik	M	39	9	7	.
Volkswirtschaftliche Politikanalyse / Economic Policy Analysis	M	23	10	-	-
Volkswirtschaftslehre/ International Economics and Policy Consulting	M	5	.	-	-
Wirtschaftsinformatik	M	47	9	10	4
Wirtschaftsingenieur Logistik	M	107	27	23	5
Wirtschaftsingenieur Maschinenbau	M	186	33	36	6
Wirtschaftsingenieurwesen für Elektrotechnik und Informationstechnik	M	9	.	3	.
Wirtschaftsingenieurwesen für Verfahrens- und Energietechnik	M	11	.	3	-
Weiterbildung		399	186	104	47
Bachelor of Business Administration	B	108	50	9	3
Bachelor of Business Administration	Z	11	4	4	.
Erwachsenenbildung	M	47	30	13	10
International Technical and Vocational Education and Training	M	25	7	15	4
Master of Business Administration	M	138	57	30	13
Projektleitung und Teamentwicklung	M	24	10	17	9
Projektmanagement	Z	7	3	5	.
Wirtschaftspsychologie	M	39	25	11	6
Promotionsstudium		665	269	47	19
Anglistik	P	3	.	-	-
Berufs- und Betriebspädagogik	P	5	4	.	.
Betriebswirtschaftslehre	P	24	11	.	.
Biologie, Studienrichtung Neurobiologie	P	54	36	-	-
Chemie	P	4	4	.	.
Computervisualistik	P	.	.	-	-
Economics	P	.	.	-	-
Elektrotechnik	P	70	22	.	-
Elektrotechnik und Informationstechnik	P	.	-	.	.
Erziehungswissenschaft	P	6	5	.	.
Friedens- und Konfliktforschung	P	.	.	.	-
Germanistik	P	5	5	-	-
Germanistik: Kultur, Transfer und Intermedialität	P	.	.	-	-
Geschichte	P	3	3	-	-
Humanmedizin	P	25	18	.	-
Informatik	P	63	18	4	.
Internationales Management	P	.	-	-	.
Management	P	7	4	.	.
Maschinenbau	P	88	16	4	.
Mathematik	P	42	16	3	.
Mechatronik	P	.	-	.	-
Medizinrelevante Wissenschaften	P	17	7	-	-
Neurowissenschaften	P	48	28	4	.

4 Bildung und Kultur

Studierende nach Studienform und Studiengang, Wintersemester 2020/21 (Fortsetzung)

	Abschluss	Studierende		darunter 1. Fachsemester	
		gesamt	dar. weibl.	gesamt	dar. weibl.
Universität "Otto von Guericke" (Fortsetzung)					
Philosophie	P	.	-	-	-
Philosophie - Neurowissenschaften - Kognition	P	.	-	-	-
Physik	P	19	.	.	-
Politikwissenschaft	P	12	6	.	-
Psychologie	P	23	14	5	3
Psychologie Promotion FHW	P	3	3	-	-
Sozialwissenschaften	P	4	4	-	-
Soziologie	P	8	8	.	.
Sportwissenschaft	P	4	.	.	-
Systemtechnik und Technische Kybernetik	P	.	.	.	-
Verfahrenstechnik	P	97	23	7	.
Volkswirtschaftslehre	P	7	4	.	.
Wirtschaftsinformatik	P	9	-	.	-
Struktur. Promotionsstudium		40	27	1	1
Berufsbildung und Personalentwicklung	sP	7	.	-	-
Management	sP	.	.	-	-
Process Engineering	sP	6	3	-	-
Qualitative Bildungs- & Sozialforschung	sP	26	21	.	.
Universität "Otto von Guericke" gesamt		13 563	5 664	2 990	1 290
Hochschule Magdeburg - Stendal					
Standort Magdeburg					
Direktstudium		3 396	1 425	821	357
Angewandte Statistik	B	37	9	7	-
Bauingenieurwesen	B	302	69	72	15
Berufsbildung Vertiefung Bautechnik	B	7	.	.	-
Dualer Studiengang Bauingenieurwesen	B	121	.	34	-
Dualer Studiengang Elektrotechnik	B	28	.	7	-
Elektrotechnik	B	92	9	26	-
Fachdolmetschen für Behörden und Gerichte	B	-	-	-	-
Fachkommunikation (auslaufend)	B	-	-	-	-
Fachübersetzen (auslaufend)	B	.	-	-	-
Gebärdensprachdolmetschen (alt 7 Sem. Regelstudienzeit) (auslaufend)	B	.	-	-	-
Gebärdensprachdolmetschen (neu 8 Sem. Regelstudienzeit)	B	61	53	16	10
Gesundheitsförderung und -management	B	176	140	71	53
Industrial Design (alt 6 Sem. Regelstudienzeit) (auslaufend)	B	4	3	-	-
Industrial Design (neu 7 Sem. Regelstudienzeit)	B	168	72	23	10
Informationstechnik - Smarte Systeme	B	7	-	-	-
Interkulturelle Wirtschaftskommunikation (auslaufend)	B	-	-	-	-
Internationale Fachkommunikation (7 Sem. Regelstudienzeit) (auslauf.)	B	.	-	-	-
Internationale Fachkommunikation und Übersetzen	B	168	113	43	28
Journalistik/Medienmanagement (alt 6 Sem. Regelstudienzeit) (auslauf.)	B	11	6	-	-
Journalistik/Medienmanagement (7 Sem. Regelstudienzeit) (auslauf.)	B	12	6	-	-
Journalismus	B	239	147	96	57
Journalismus	B	95	48	-	-
Kreislaufwirtschaft (auslaufend)	B	3	-	-	-
Maschinenbau	B	143	9	28	.
Maschinenbau/Composite Technologien	B	.	-	-	-
Mechatronische Systemtechnik (Systems Engineering) (auslaufend)	B	5	-	-	-
Mensch-Technik-Interaktion	B	69	19	34	8
Mechatronische Systemtechnik	B	65	5	15	-
Recycling und Entsorgungsmanagement	B	78	26	19	5
Sicherheit und Gefahrenabwehr 1)	B	197	45	47	11
Soziale Arbeit (alt 6 Sem. Regelstudienzeit) (auslaufend)	B	3	.	-	-

Studierende nach Studienform und Studiengang, Wintersemester 2020/21 (Fortsetzung)

	Abschluss	Studierende		darunter 1. Fachsemester	
		gesamt	dar. weibl.	gesamt	dar. weibl.
Hochschule Magdeburg-Stendal (Fortsetzung)					
Soziale Arbeit (neu 7 Sem. Regelstudienzeit)	B	452	347	113	86
Statistik (auslaufend)	B	5	.	-	-
Wasserwirtschaft	B	125	34	28	9
Wirtschaftsingenieurwesen (B.of B.E.) (auslaufend)	B	.	-	-	-
Wirtschaftsingenieurwesen (B.of E.)	B	196	31	29	7
Elektrotechnik (auslaufend)	D(FH)	-	-	-	-
Gebärdensprachdolmetschen (auslaufend)	D(FH)	-	-	-	-
Gesundheitsförderung und -management (auslaufend)	D(FH)	.	.	-	-
Industriedesign (auslaufend)	D(FH)	-	-	-	-
Internationale Fachkommunikation (auslaufend)	D(FH)	-	-	-	-
Journalistik/Medienmanagement (auslaufend)	D(FH)	.	-	-	-
Maschinenbau (auslaufend)	D(FH)	.	-	-	-
Musiktherapie (auslaufend)	D(FH)	.	-	-	-
Sozialwesen (auslaufend)	D(FH)	-	-	-	-
Technische Betriebswirtschaft (auslaufend)	D(FH)	-	-	-	-
Wasserwirtschaft (auslaufend)	D(FH)	.	-	-	-
Bauingenieurwesen	M	26	10	3	-
Berufsbildung Vertiefung Bautechnik	M	.	-	-	-
Energieeffizientes Bauen (auslauf.)	M	-	-	-	-
Energieeffizientes Bauen und Sanieren	M	24	9	6	.
Engineering Design (alt 4 Sem. Regelstudienzeit) (auslaufend)	M	.	-	-	-
Engineering Design (neu 3 Sem. Regelstudienzeit)	M	35	13	11	5
Elektrotechnik - Gebäudesystemtechnik (auslaufend)	M	.	.	-	-
Elektrotechnik	M	20	3	-	-
Funidentifikation/ Nahbereichsfunktechnik	M	-	-	-	-
Gesundheitsfördernde Organisationsentwicklung	M	62	55	19	18
Ingenieurökologie	M	41	16	8	.
Interaction Design (alt 4 Sem. Regelstudienzeit) (auslaufend)	M	-	-	-	-
Interaction Design (neu 3 Sem. Regelstudienzeit)	M	40	23	10	8
Journalismus	M	35	26	22	17
Maschinenbau	M	29	3	.	-
Sicherheit und Gefahrenabwehr 1)	M	58	8	4	-
Social Work (auslaufend)	M	.	.	-	-
Sozial- und Gesundheitsjournalismus	M	16	13	-	-
Soziale Dienste in der alternden Gesellschaft (auslaufend)	M	7	5	-	-
Soziale Arbeit in der alternden Gesellschaft (alt 4 Sem. Regelstudienzeit) (ausl.)	M	.	.	-	-
Soziale Arbeit in der alternden Gesellschaft (neu 3 Sem. Regelstudienzeit)	M	23	21	5	4
Tief- und Verkehrsbau (auslauf.)	M	.	-	-	-
Wasserwirtschaft	M	35	8	6	.
Water Engineering	M	58	6	15	-
Deutschkurs	o.A.	-	-	-	-
Berufsbegleitendes Fernstudium		325	227	8	7
Bildjournalismus (auslauf.)	B	4	.	-	-
Angewandte Gesundheitswissenschaften	B	132	103	-	-
Wirtschaftsingenieurwesen Fernstudium (auslaufend)	D(FH)	.	-	-	-
Cross Media	M	18	9	-	-
Europäischer Master Gebärdensprachdolmetschen	M	9	8	8	7
Interdisziplinäre Therapie in der psychosozialen Versorgung (auslaufend)	M	-	-	-	-
Management im Gesundheitswesen	M	147	102		
Methoden musiktherapeutischer Forschung und Praxis (auslaufend)	M	3	-	-	-
Psychoziale Therapie und Beratung (auslaufend)	M	6	3	-	-
Psychoziale Therapie und Beratung v. Kindern, Jugendlichen (ausl.)	M	.	.	-	-
Abenteuer- und Erlebnispädagogik	Z	-	-	-	-
Bildjournalismus (auslaufend)	Z	3	-	-	-

4 Bildung und Kultur

Studierende nach Studienform und Studiengang, Wintersemester 2019/20 (Fortsetzung)

	Abschluss	Studierende		darunter 1. Fachsemester	
		gesamt	dar. weibl.	gesamt	dar. weibl.
Cross Media	Z	16	-	-	-
Zertifizierter Pflegesachverständiger im Gesundheitswesen	Z	-	-	-	-
Standort Magdeburg gesamt		3 737	1 654	829	364
Standort Stendal					
Direktstudium		1 326	990	408	321
Angewandte Kindheitswissenschaften	B	239	196	105	89
Betriebswirtschaftslehre (alt 6 Sem. RSZ auslaufend)	B	43	12	-	-
Betriebswirtschaftslehre (neu 7 Sem. RSZ)	B	108	43	29	9
Bildung, Erziehung und Betreuung im Kindesalter - Leitung von Kindertageseinrichtungen (auslaufend)	B	-	-	-	-
Dualer Studiengang Betriebswirtschaftslehre (alt 6 Sem. RSZ)	B	-	-	-	-
Dualer Studiengang Betriebswirtschaftslehre (neu 7 Sem. RSZ)	B	91	48	24	15
Kindheitspädagogik - Praxis, Leitung, Forschung	B	114	104	36	33
Leitung von Kindertagesstätten - Kindheitspädagogik	B	95	76	-	-
Rehabilitationspsychologie	B	281	227	102	83
Dualer Kompaktstudiengang Betriebswirtschaft	D(BA)	-	-	-	-
Betriebswirtschaftslehre	D(FH)	-	-	-	-
Rehabilitationspsychologie	D(FH)	-	-	-	-
Kindheitswissenschaften und Kinderrechte	M	63	58	21	21
Rehabilitationspsychologie	M	261	214	91	71
Risikomanagement (alt 4 Sem. RSZ)	M	10	4	-	-
Risikomanagement (neu 3 Sem. RSZ)	M	19	6	-	-
Berufsbegleitendes Fernstudium		389	221	19	15
Angewandtes Innovationsmanagement für kleine und mittlere Unternehmen (KMU) (auslaufend)	B	-	-	-	-
Betriebswirtschaftslehre berufsbegleitend (8 Sem. RSZ)	B	186	89	-	-
Betriebswirtschaftslehre berufsbegleitend Sozialversicherungsmanagement (8 Sem. RSZ) auslaufend	B	6	4	-	-
Betriebswirtschaftslehre in der Pflege	B	9	4	-	-
Care Business Management	B	45	27	-	-
Fernstudium BWL (Business Administration) (7 Sem. RSZ) (auslauf.)	B	53	26	-	-
Fernstudium BWL Sozialversicherungsmanagement (7 Sem. RSZ) (auslaufend)	B	6	5	-	-
Medizinmanagement (auslaufend)	B	7	4	-	-
Praxismanagement	B	24	23	-	-
Rehabilitationspsychologie in der Weiterbildung	B	43	36	19	15
Fernstudium BWL (auslaufend)	D(FH)	-	-	-	-
Digital Business Management	M	6	-	-	-
Innovatives Management (alt 4 Sem. Regelstudienzeit)(auslaufend)	M	-	-	-	-
Innovatives Management (alt 5 Sem. Regelstudienzeit)	M	-	-	-	-
Praxismanagement	Z	-	-	-	-
Standort Stendal gesamt		1 715	1 211	427	336
Hochschule Magdeburg-Stendal insgesamt		5 452	2 865	1 256	700
Studenten insgesamt		19 015	8 529	4 246	1 990

¹⁾ gemeinsamer Studiengang Universität und Hochschule Magdeburg-Stendal (FH)

B Bachelor

M Master

MA Magister

LM_BS Lehramt Master an Berufsbildenden Schulen

LM_Se Lehramt Master an Sekundarschulen

LM_Gy Lehramt Master an Gymnasien

RSZ Regelstudienzeit

D Diplom

D(FH) Diplom (Fachhochschule)

LB Lehramt Bachelor

LGy Lehramt an Gymnasien

LSe Lehramt an Sekundarschulen

LBS Lehramt an Berufsbildenden Schulen

D(BA) Diplom (Berufsakademie)

Z Zertifikat

P Promotion

SEx Staatsexamen

LM Lehramt Master

o.A. ohne Abschluss

Lehrkräfte (Personen) Wintersemester

(Quelle: Otto-von-Guericke-Universität, Hochschule Magdeburg-Stendal (FH))

Universität "Otto-von-Guericke"	Professoren		wissenschaftliche Mitarbeiter			
	2019/20	2020/21	2019/20		2020/21	
Fakultät für						
Maschinenbau	13	13	57		58	
Verfahrens- und Systemtechnik	11	11	38		38	
Elektrotechnik und Informationstechnik	15	14	43		46	
Informatik	17	17	45		48	
Mathematik	14	14	25		29	
Naturwissenschaften	20	20	45		44	
Medizin	55	60	653		715	
Humanwissenschaften	32	30	71		74	
Wirtschaftswissenschaft	20	20	40		40	
gesamt	197	199	1 017		1 092	
Hochschule Magdeburg-Stendal (FH)	Professoren		Lehrkräfte für besondere Aufgaben		Wissenschaftliche Mitarbeiter	
	2019/20	2020/21	2019/20	2020/21	2019/20	2020/21
Fachbereich für						
Standort Magdeburg gesamt	93	94	23	22	5	5
Soziale Arbeit, Gesundheit und Medien ¹⁾	29	29	12	11	.	.
Wasser, Umwelt, Bau und Sicherheit ²⁾	32	32	7	7	.	.
Ingenieurwissenschaften und Industriedesign ³⁾	32	33	4	4	-	-
Standort Stendal gesamt	39	40	6	5	-	-
Wirtschaft	11	14	3	.	-	-
Angewandte Humanwissenschaften	28	26	3	.	-	-
gesamt	132	134	29	27	5	5

¹⁾ Zusammenfassung der Fachbereiche Sozial- und Gesundheitswesen und Kommunikation und Medien

²⁾ Zusammenfassung der Fachbereiche Bauwesen und Wasserwirtschaft

³⁾ Zusammenfassung der Fachbereiche Maschinenbau/ Technische Betriebswirtschaft, Elektrotechnik und Gestaltung/Industriedesign

4 Bildung und Kultur

Studierende sowie Studienanfängerinnen und Studienanfänger im Wintersemester 2020/21 nach dem Herkunftsland

(Quelle: Otto-von-Guericke-Universität, Hochschule Magdeburg-Stendal (FH))

Herkunftsland ¹⁾ (Staatsangehörigkeit)	Studierende			Studienanfänger/-innen		
	insgesamt	davon		insgesamt	davon	
		männl.	weibl.		männl.	weibl.
Universität "Otto-von-Guericke"						
Sachsen-Anhalt	4 202	2 570	1 632	992	598	394
andere Bundesländer +HZB-Ausland 2)	5 792	3 033	2 759	1 232	603	629
Deutsche gesamt	9 994	5 603	4 391	2 224	1 201	1 023
Ausland	3 569	2 277	1 273	766	494	267
Gesamt	13 563	7 880	5 664	2 990	1 695	1 290
Internationale Studierende						
Ägypten	98	92	6	29	28	.
Algerien	.	.	-	-	-	-
Angola	-	.
Äthiopien	.	.	-	-	-	-
Burkina Faso	.	.	-	-	-	-
Burundi	.	.	-	-	-	-
Gambia	.	-	.	.	-	.
Ghana	12	8	4	5	3	.
Kamerun	39	13	26	6	.	4
Kenia	.	.	-	-	-	-
Libyen	3	.	.	-	-	-
Malawi	.	-	.	.	-	.
Marokko	47	29	18	13	7	6
Mauritius	11	4	7	5	.	4
Mosambik	.	.	0	.	.	.
Nigeria	91	78	13	18	16	.
Ruanda	.	.	-	-	-	-
Simbabwe	3	.	.	.	-	-
Südafrika	.	.	.	-	-	-
Sudan	6	6	-	.	.	-
Tunesien	35	18	17	7	4	3
Bolivien	3
Brasilien	24	12	12	5	.	3
Chile	5	.	4	.	.	.
Costa Rica	.	.	-	-	-	-
Ecuador	-	.
El Salvador	.	-	.	-	-	-
Honduras	.	.	-	-	-	-
Kanada	.	-	.	.	-	.
Kolumbien	32	17	15	8	6	.
Kuba	.	-	.	-	-	-
Mexiko	28	17	11	8	.	6
Nicaragua	3	3	-	.	.	.
Peru	6	4
Venezuela	.	-	.	-	-	-
Vereinigte Staaten von Amerika	28	15	13	5	.	4
Afghanistan	11	8	3	4	3	.
Arabische Republik Syrien	148	123	25	24	17	7
Armenien	7	3	4	.	.	-
Aserbaidshjan	53	30	23	14	8	6
Bangladesch	193	144	49	50	36	14
Georgien	5	.	3	3	.	.
Hongkong	3	.	.	.	-	.
Indien	996	768	228	195	171	24
Indonesien	32	16	16	8	4	4
Irak	14	9	5	.	.	-
Iran	113	60	53	18	9	9
Israel	3	3	-	.	.	-
Japan	5	4	.	4	3	.
Jemen	18	16	.	5	5	-
Jordanien	56	53	3	11	11	-
Kambodscha	.	-	-	-	-	-
Kasachstan	8	5	3	.	.	.
Kirgisistan	4	.	3	.	.	.
Korea, Republik	8	5	3	.	.	.
Libanon	14	12	.	4	4	-
Malaysia	8	3	5	.	.	-

Studierende sowie Studienanfängerinnen und Studienanfänger im Wintersemester 2020/21 nach dem Herkunftsland (Fortsetzung)

Herkunftsland ¹⁾ (Staatsangehörigkeit)	Studierende			Studienanfänger/-innen		
	insgesamt	davon		insgesamt	davon	
		männl.	weibl.		männl.	weibl.
Mongolei	7	.	6	.	.	-
Myanmar	.	.	-	.	.	-
Nepal	26	14	12	4	.	3
Pakistan, Islamische Republik	188	168	20	32	28	4
Palästinensische Gebiete	14	12	.	.	-	.
Philippinen	.	-	.	-	-	-
Saudi-Arabien	4	.	.	.	-	.
Sri Lanka	10	6	4	4	4	-
Tadschikistan	.	.	-	-	-	-
Taiwan	25	9	16	4	.	.
Thailand	11	4	7	.	.	-
Turkmenistan	.	-	.	-	-	-
Usbekistan	14	9	5	7	5	.
Vietnam	116	47	69	11	4	7
Volksrep. China	345	140	205	75	22	53
Australien	.	-	-	-	-	-
Albanien	33	12	21	10	3	7
Belgien	.	-	-	.	.	-
Bosnien und Herzegowina	4	.	3	3	.	.
Bulgarien	44	12	32	10	4	6
Dänemark	.	-	.	.	-	.
Estland	.	-	-	.	-	-
Finnland	.	-	-	-	-	-
Frankreich	12	6	6	5	.	4
Griechenland	15	8	7	5	5	-
Irland	.	-	-	.	.	-
Italien	54	28	26	11	5	6
Kosovo	3	-	3	.	-	.
Kroatien	.	-	-	-	-	-
Lettland	7	-	7	.	-	.
Litauen	6	.	4	.	-	.
Montenegro	.	-	-	-	-	-
Niederlande	9	4	5	3	.	.
Nordmazedonien	3	.	.	-	-	-
Österreich	9	7	.	.	.	-
Polen	22	9	13	4	.	3
Portugal	8	4	4	.	.	.
Republik Moldau (Moldawien)	8	.	6	.	.	.
Rumänien	24	11	13	8	4	4
Russische Föderation	84	38	46	15	7	8
Schweden	4	-
Schweiz	5	3	.	-	-	-
Serbien	5	3	.	.	.	-
Slowakei	.	-	-	.	.	-
Slowenien	.	-	-	-	-	-
Spanien	18	11	7	9	7	.
Tschechische Republik	.	-	.	.	-	.
Türkei	55	26	29	15	8	7
Ukraine	116	51	65	16	7	9
Ungarn	10	5	5	7	3	4
Vereinigtes Königreich	5	-	.	.	-	-
Weißrussland	13	-	6	4	-	.
Staatenlos	4	-	.	.	-	-
Ungeklärt	5	-	-	.	-	-
Gesamt	3 569	2 277	1 273	766	494	267
Hochschule Magdeburg-Stendal						
Sachsen-Anhalt	2 801	1 404	1 397	619	315	304
andere Bundesländer	2 651	1 344	1 307	637	271	366
Deutsche gesamt	5 100	2 396	2 704	1 178	508	670
Ausland	352	191	161	78	48	30
Gesamt	5 452	2 587	2 865	1 256	556	700
Internationale Studierende						
Afghanistan	5	4	.	3	3	-
Ägypten	8	8	-	.	.	-

4 Bildung und Kultur

Studierende sowie Studienanfängerinnen und Studienanfänger im Wintersemester 2020/21 nach dem Herkunftsland (Fortsetzung)

Herkunftsland ¹⁾ (Staatsangehörigkeit)	Studierende			Studienanfänger/-innen		
	insgesamt	davon		insgesamt	davon	
		männl.	weibl.		männl.	weibl.
Albanien
Algerien
Armenien
Aserbaidschan
Äthiopien
Australien
Bangladesch
Belgien
Bolivien
Bosnien und Herzegowina
Brasilien	4	.	4	.	.	.
Bulgarien
Burundi
Ecuador
Elfenbeinküste
Estland
Frankreich	3
Georgien
Gambia
Ghana
Griechenland	3
Guadeloupe (Französisches Überseegebiet)
Honduras
Hongkong
Indien	5	5
Indonesien	4
Irak
Iran	20	16	4	7	6	.
Island
Italien	3
Jemen	4	3
Jordanien	24	13	11	.	.	.
Kamerun	4	3
Kasachstan
Kenia
Kolumbien
Kosovo
Kosov (alt)
Kroatien
Kuba
Lettland
Libanon	3
Libyen
Liechtenstein
Litauen
Luxemburg
Malaysia	3
Monaco
Marokko	5	4	.	3	.	.
Mexiko	4	.	3	.	.	.
Moldau
Moldavien
Montenegro
Nepal
Niederlande
Nigeria
Österreich	35	9	26	10	4	6
Pakistan/ Islamische Republik	6	6
Palästina, Gebiete	3
Philippinen
Polen
Portugal
Rumänien
Russische Föderation	15	4	11	.	.	.
Saudi Arabien
Schweden

**Volkshochschule Magdeburg
Übersicht über angebotene Kurse/Lehrgänge 2021**

Veranstaltungsart	Kurse/ Lehrgänge	Unterrichts- stunden	Belegungen gesamt	davon		
				Frauen	Männer	ohne Angabe
offener Kurse/Lehrgänge	473	15 345	4 866	3656	1268	23
Auftrags/Vertragsmaßnahmen	13	110	81	.	.	-
Einzelveranstaltungen (inkl. 1 Studienreise)	64	146	1 107	669	438	-
gesamt	550	15 601	6 054	4 325	1 706	23
darunter nach Programmbereichen ¹⁾						
Gesellschaft - Politik - Umwelt	14	281	145	129	16	-
Kultur - Gestalten	54	944	608	458	147	.
Gesundheit	170	1 456	1 733	1 545	179	9
Sprachen	194	10 161	2 153	1 345	803	5
Arbeit - Beruf	39	1 158	229	141	84	4
Grundbildung - Schulabschlüsse	15	1 455	79	38	39	.

¹⁾ Einzelveranstaltungen lassen sich keinem Programmbereich zuordnen.

Altersgliederung von Belegungen in Kursen/Lehrgängen nach Programmbereichen 2021

Programmbereich	unter 18	18 bis unter 25	25 bis unter 35	35 bis unter 50	50 bis unter 65	65 und älter	ohne Angaben	gesamt
Gesellschaft - Politik - Umwelt	-	.	16	23	27	29	46	143
Kultur - Gestalten	10	17	80	136	217	97	48	605
Gesundheit	9	18	127	471	767	261	69	1 722
Sprachen	45	143	398	401	607	414	142	2 150
Arbeit - Beruf	17	.	14	83	55	22	21	215
Grundbildung - Schulabschlüsse	-	.	16	32	8	14	-	74
gesamt	81	187	651	1 146	1 681	837	326	4 909

Kurse/Lehrgänge nach Zeitorganisation und Programmbereichen 2021

Programmbereich	Kursver- staltungen gesamt	davon						
		Einmal pro Woche		Mehrals pro Woche		Tagesver- anstaltung	Wochen- endkurse	Wochen- kurs
		Abendkurs	Tageskurs	Abendkurs	Tageskurs			
Gesellschaft - Politik - Umwelt	14	-	9	-	-	5	-	-
Kultur - Gestalten	54	22	25	-	.	.	.	-
Gesundheit	170	55	107	-	-	6	.	-
Sprachen	194	54	115	-	22	-	-	.
Arbeit - Beruf	39	-	15	14	.	.	-	.
Grundbildung - Schulabschlüsse	15	-	10	-	.	.	-	-
gesamt	486	131	281	14	32	16	.	.

4 Bildung und Kultur

Konservatorium Georg-Philipp-Telemann

	2019	2020
Anzahl der Schüler*innen	2 717	2 682
davon männlich	1 238	1 191
weiblich	1 479	1 491
Altersverteilung der Schüler*innen		
Elementarbereich	(geb. 2014 und jünger) 620	(geb. 2015 und jünger) 597
Primarstufe	(geb. 2010 bis 2013) 702	(geb. 2011 bis 2014) 715
Sekundarstufe I	(geb. 2005 bis 2009) 716	(geb. 2006 bis 2010) 665
Sekundarstufe II	(geb. 2001 bis 2004) 356	(geb. 2002 bis 2005) 375
Erwachsene	(geb. 1994 bis 2000) 95 (geb. 1959 bis 1993) 193 (geb. 1958 und später) 35	(geb. 1995 bis 2001) 94 (geb. 1960 bis 1994) 203 (geb. 1959 und später) 33
Schüler*innen-Belegungen		
Grundfächer insgesamt	678	687
instrumentale und vokale Hauptfächer insg.	1 637	1 600
Ensemble- und Ergänzungsfächer insg.	920	801
Sonstige Unterrichtsformen	334	358
Anzahl der Lehrenden	105	108
Durchschnittliche Jahreswochenstunden insgesamt ¹⁾	1 598	1 596
instrumentaler und vokaler Hauptfachunterricht sowie Ergänzungsfächer	Violine, Viola, Violoncello, Kontrabass, Gitarre, Mandoline, Harfe, Elektro-Gitarre, Bariton, Elektro-Bass, Horn, Trompete, Posaune, Tenorhorn, Basstuba, Blockflöte, Querflöte, Oboe, Klarinette, Fagott, Saxophon, Schlagzeug, Klavier, Cembalo, Pfeifenorgel, Akkordeon, Keyboard, Sologesang, Musiklehre/Hörerziehung, Komposition, Dirigieren, Musikalische Früherziehung, Musikalische Grundausbildung, diverse Projektangebote, Instrumentenkarussell, Mandola, Traversflöte, Waldhorn, Kirchenorgel, Streichorchester, Jugendsinfonieorchester, Kammerorchester, Zupforchester, Akkordeonorchester, Kinderchöre, diverse Spielkreise und Kammermusikgruppen, diverse Bands im Bereich Jazz-Rock-Pop, Unterricht am Musik-Computer	

¹⁾ Die durchschnittlichen Jahreswochenstunden berechnen sich aus der Gesamtunterrichtszeit im Jahr mit Unterrichtseinheiten à 45 Minuten geteilt durch 39.

Veranstaltungen des Konservatoriums bei Fremdveranstaltungen 2020

	Veranstaltungen	Mitwirkende Lehrende und Schüler*innen (ca.)	Gäste (ca.)
	Anzahl		
Schüler*innenvorspiele intern	60	1 500	200
Schüler*innenvorspiele öffentlich	10	60	600
Chor- und Orchesterkonzerte	2	100	250
Kammermusik	3	20	100
Lehrer*innenkonzerte	-	-	-
Jazz-, Rock-, Pop- und Folkloreveranstaltungen	4	35	360
Mitwirkung bei Veranstaltungen der Kommune	5	10	200
Mitwirkung bei Veranstaltungen Allgemeinbildender Schulen	-	-	-
weitere Veranstaltungen	-	-	-
gesamt	84	1 725	3 510

Besucher in Magdeburger Museen

Jahr	gesamt	Kulturh. Museum/ Naturkundemuseum	Kunstmuseum Kloster Unser Lieben Frauen	Lukasklause	Technikmuseum	Dommuseum
		Personen				
2016	94 478	26 351	37 331	9 898	20 898	-
2017	96 355	29 565	36 359	9 905	20 526	-
2018	89 425	25 552	31 528	10 054	16 611	5 680 ¹⁾
2019	103 840	32 856	29 675	10 304	10 190	20 815
2020	48 006	19 655	12 175	2 685	5 274	8 217
2020						
Januar	12 500	6 812	2 694	667	638	1 689
Februar	8 518	3 392	1 461	799	1 325	1 541
März ²⁾	2 149 R	615	483	257 R	343	451
April	-	-	-	-	-	-
Mai	2 043	1 188	413	-	149	293
Juni	2 828	1 028	1 001	-	344	455
Juli	4 594	1 551	1 446	231	464	902
August	4 699	1 300	1 561	376	509	953
September	4 971	1 340	1 575	355	831	870
Oktober	5 521	2 287	1 507	.	671	1 056
November	183	142	34	.	-	7
Dezember	-	-	-	-	-	-
gesamt	48 006	19 655	12 175	2 685	5 274	8 217

¹⁾ Eröffnung des Dommuseums im November 2018

²⁾ Am 18.03.2020 trat die erste SARS-CoV-2-Eindämmungsverordnung im LSA in Kraft, mit der u. a. Museen für den Publikumsverkehr geschlossen wurden.

Besucher in Magdeburger Museen 2020

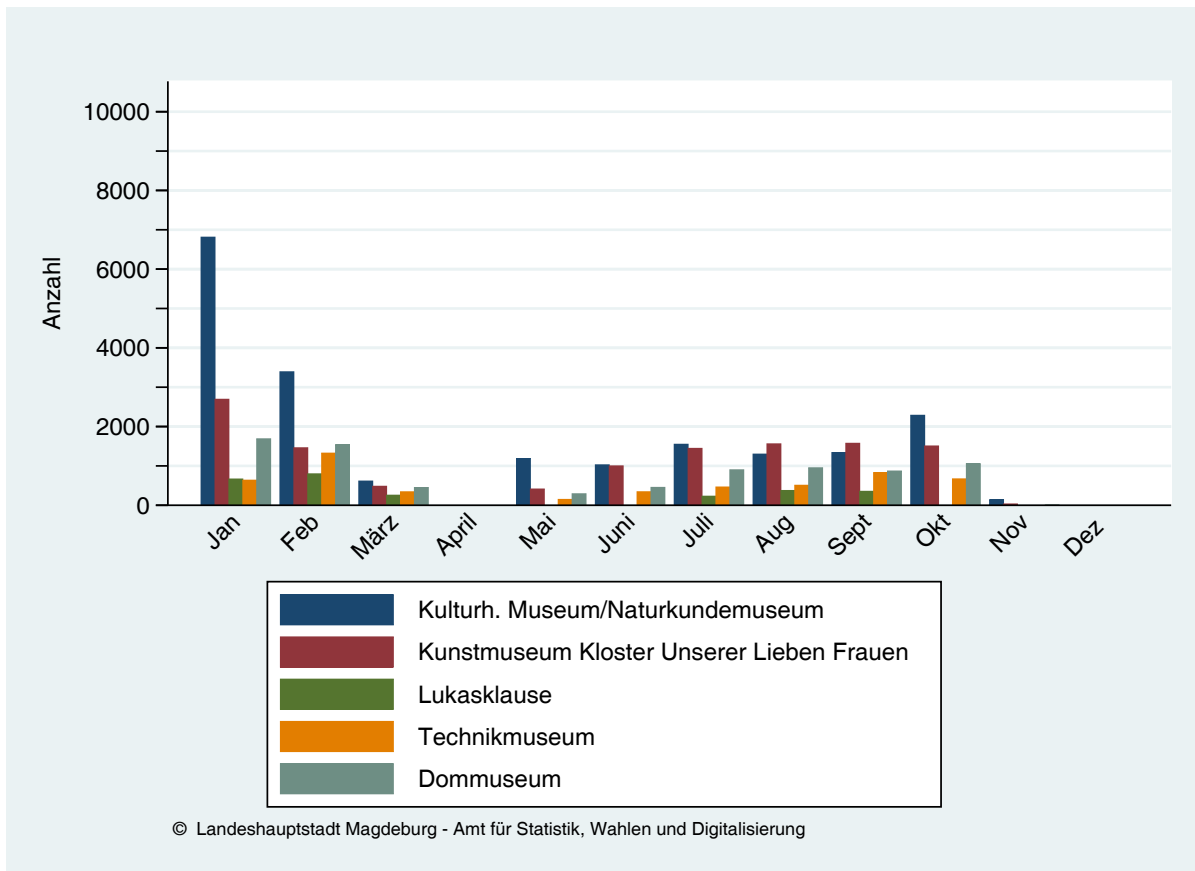

4 Bildung und Kultur

Stadtbibliothek Magdeburg

	Benutzer		Besucher		Entleihungen	
	2019	2020	2019	2020	2019	2020
Zentralbibliothek gesamt	7 368	5 759	185 435	120 005	447 065	421 603
Stadtteilbibliotheken einschl. Fahrbibliothek	7 185	5 240	96 669	62 088	455 105	371 731
darunter Fahrbibliothek	2 482	1 542	29 007	12 556	158 271	108 280
Onleihe			44 143	53 001	78 064	95 954
Stadtbibliothek gesamt	14 553	10 999	326 247	235 094	980 234	889 288
			2019		2020	
Bestandszusammensetzung						
Gesamtbestand			349 357		347 758	
davon Printmedien (Bücher, Noten, Landkarten u.a.)			252 827		260 207	
E-Medien			43 145		43 028	
Audiovisuelle Medien			53 385		44 523	
Entleihungen analog			902 170		793 334	
Entleihungen inkl. Onleihe			980 234		889 288	
davon Belletristik			150 486		134 916	
Kinderliteratur			343 616		315 857	
Sachliteratur			173 827		142 886	
Audiovisuelle Medien			200 587		168 204	
E-Medien			78 064		95 954	
Zeitschriften			33 654		31 471	

Entleihungen in der Stadtbibliothek im Jahr 2020

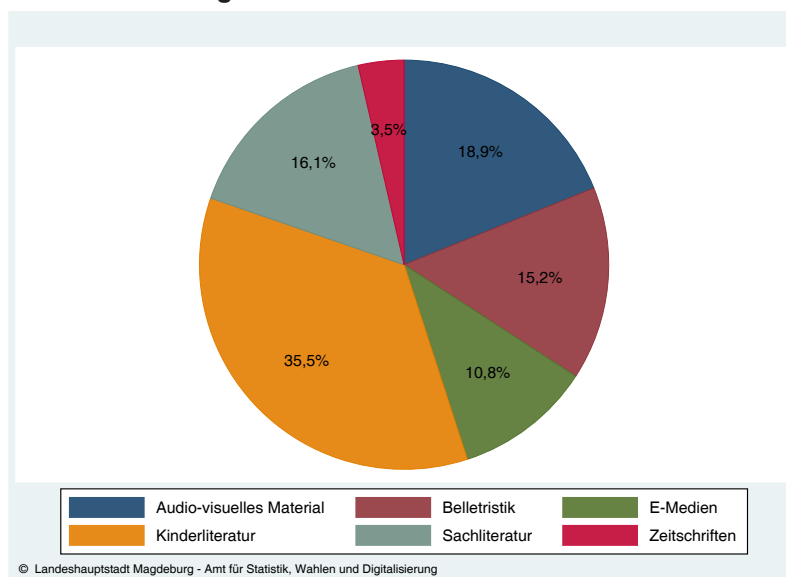

Altersstruktur der Benutzer der Stadtbibliothek Magdeburg im Jahr 2020

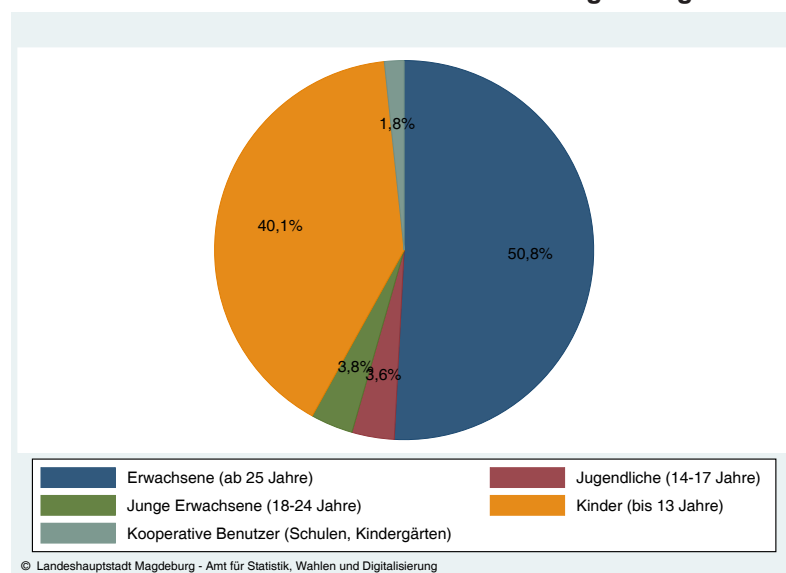

Stadtarchiv

Jahr	Benutzer	benutzte Archivalien
	Personen	Anzahl
2015	9 579	17 111
2016	8 839	14 795
2017	9 430	11 448
2018	9 696	11 064
2019	9 496	11 741
2020	6 960	8 050

Archiv der Landeshauptstadt Magdeburg

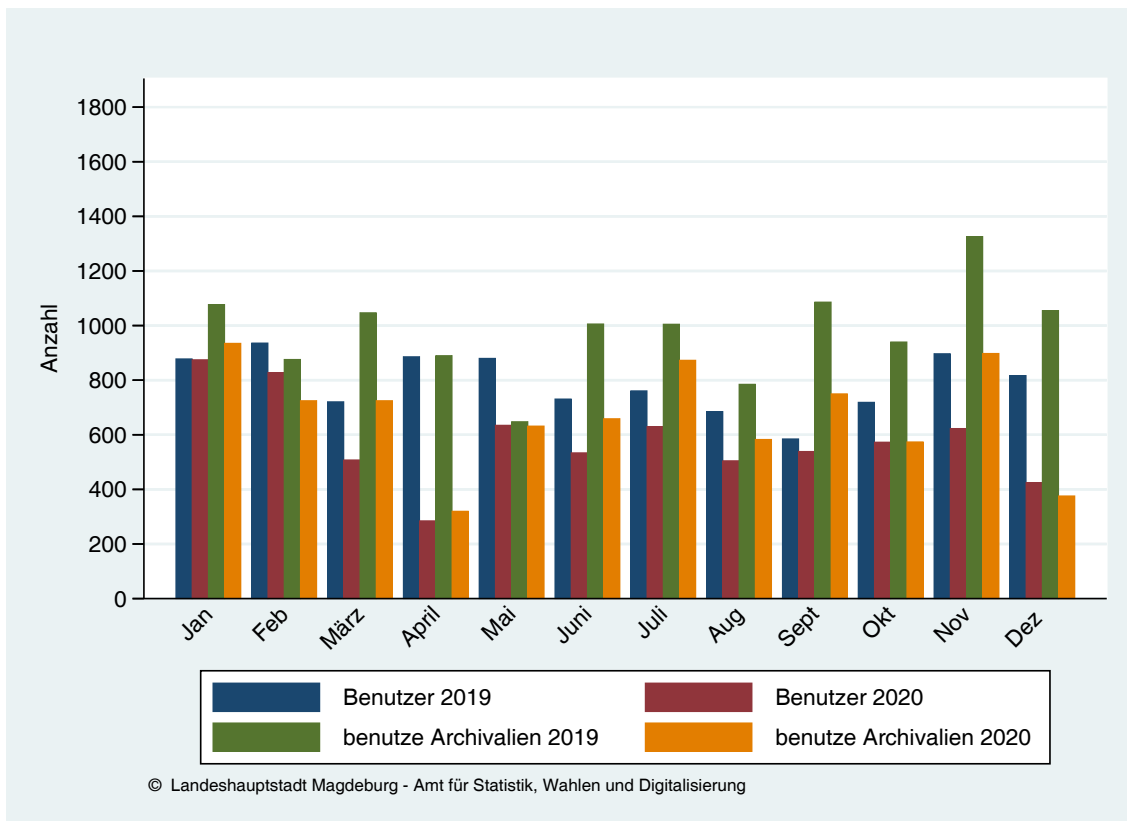

4 Bildung und Kultur

Zoologischer Garten

	2016	2017	2018	2019	2020
Zutritte ¹⁾	.	295 515	296 832	312 628	275 623
Tierarten insgesamt ²⁾	198	227	220	218	207
davon					
Säugetiere	83	94	92	95	90
Vögel	85	103	102	96	94
Kriechtiere	22	23	20	21	17
Amphibien	3	3	3	3	3
Wirbellose	5	4	3	3	3
Tierindividuen insgesamt ²⁾	897	983	965	882	841
davon					
Säugetiere	323	349	389	400	415
Vögel	485	537	478	396	357
Kriechtiere	71	81	73	71	42
Amphibien	10	10	11	7	5
Wirbellose ³⁾	8	6	14	8	22
Fläche (ha) insgesamt	26,0	28,0	28,0	28,0	28,0
darunter					
für Besuchende zugänglich	16,0	17,5	17,5	17,5	17,5

¹⁾ seit 2019 Darstellung der tatsächlichen Besuche (Zutritte);
davor Berechnung der Besuche auf Basis der Jahreskarten

²⁾ ohne Fische

³⁾ bei den meisten Insekten werden die Tiere als Gruppe erfasst

Zoologischer Garten - Besuche mit Tageskarten

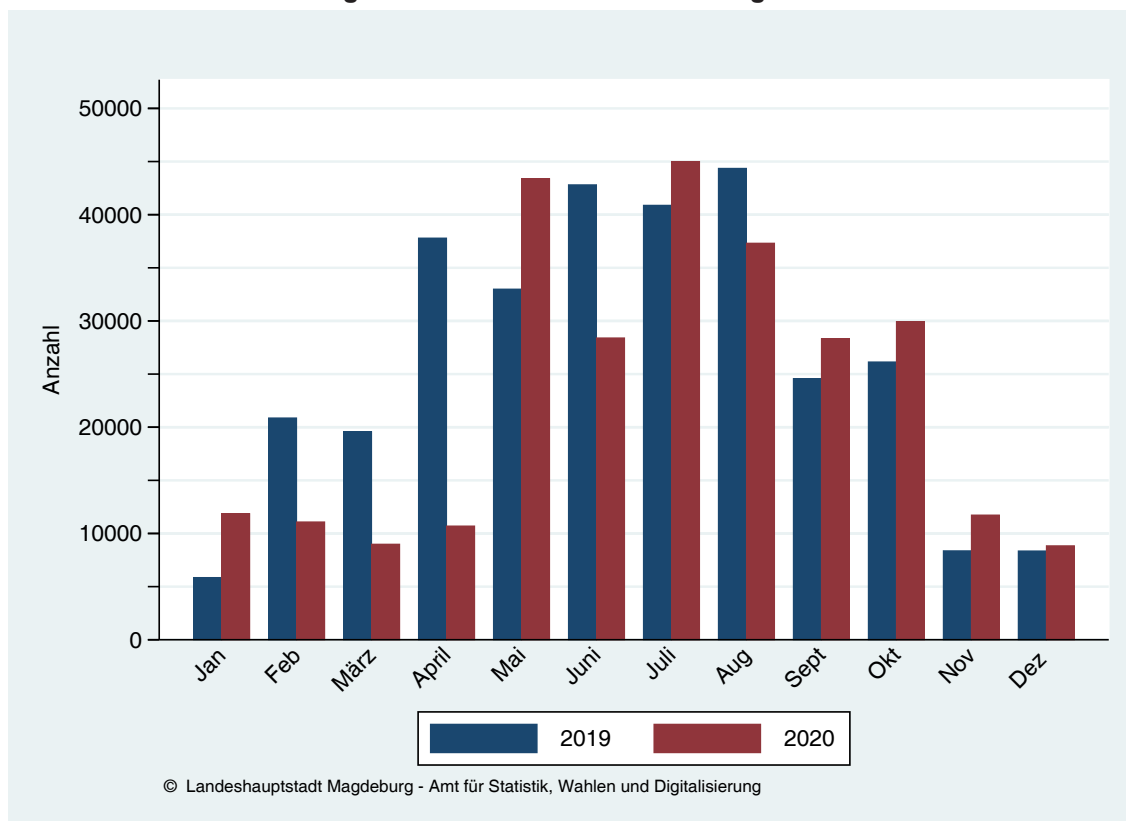

Gruson-Gewächshäuser

Jahr	Besuche insgesamt	Die Gruson-Gewächshäuser haben eine überdachte Gewächshausfläche von 0,33 ha. Zum Jahresende 2020 waren im Durchschnitt 4 520 Pflanzenarten, darunter 1 223 Orchideen, Bromelien und Kakteen in den Gruson-Gewächshäusern beheimatet. Ab April 2020 waren die Gewächshäuser wegen Bauarbeiten geschlossen, alle Angaben zu Pflanzenarten und Fläche sind daher für 2020 unter Vobe halt.
2016	32 250	
2017	29 410	
2018	29 102	
2019	31 883	
2020	12 209	

Gruson-Gewächshäuser - Besuche

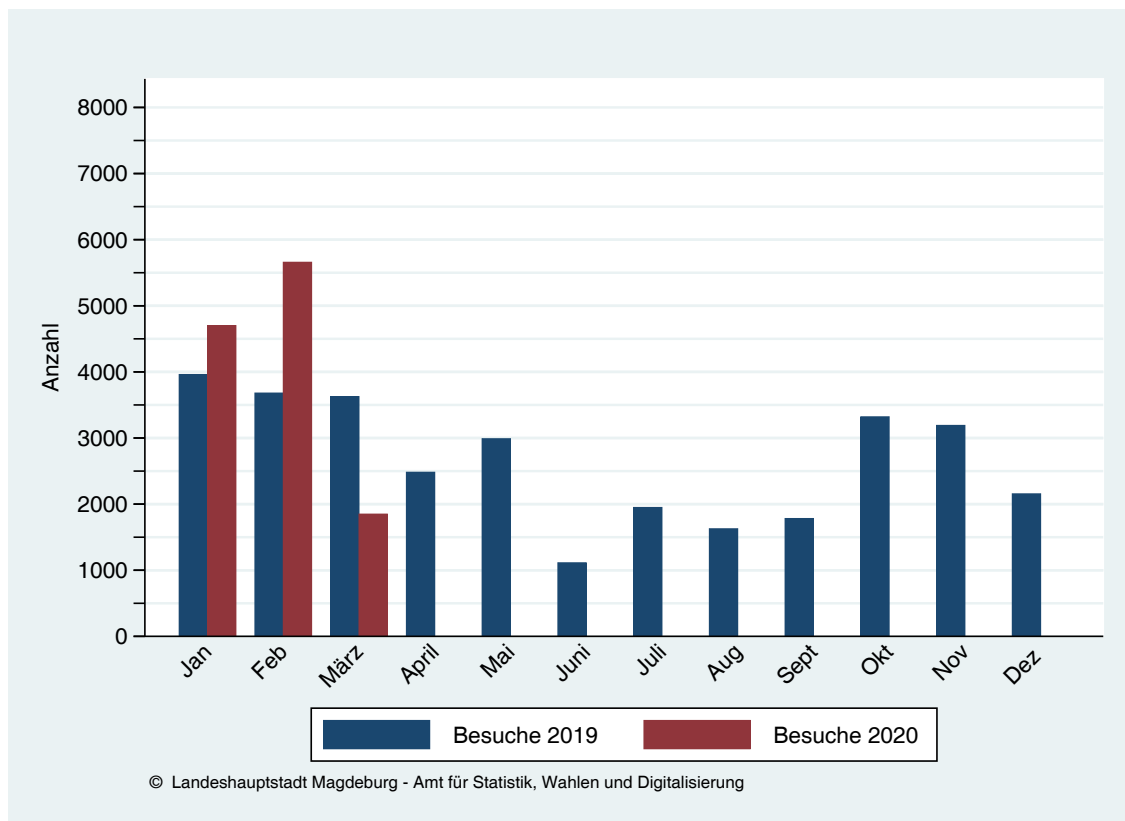

Literaturhaus

Jahr	Besuche gesamt	Ausstellungen	Sonderveranstaltungen
2016	10 602	Im Durchschnitt 4 ständige Ausstellungen sowie themenbezogene Sonderausstellungen	279 R
2017	9 151		273 R
2018	9 074		243 R
2019	8 571		274
2020	2 913		129

4 Bildung und Kultur

Theater, Konzerthalle, Gesellschaftshaus Besuche und Vorstellungen

	Vorstellungen gesamt ¹⁾		Besuche gesamt ¹⁾	
	Spielzeit		Spielzeit	
	2018/19	2019/20	2018/19	2019/20
Theater Magdeburg				
Kunstgattung				
Musiktheater	104	51	53 975	22 939
Ballet	29	22	13 389	12 819
Schauspiel	181	146	17 144	12 057
Junges Theater	119	62	26 478	22 903
Konzerte	37	25	20 026	12 235
sonstige Veranstaltungen	538	341	36 874	21 318
gesamt	1 008	647	167 886	104 271
	2019	2020	2019	2020
Puppentheater der Stadt Magdeburg	373	160	44 237	12 534
Jugendkunstschule	349	278	6 046	4 087
Konzerthalle "Georg Philipp Telemann"	16 ²⁾	- ²⁾	2 145 ²⁾	- ²⁾
Gesellschaftshaus				
"Schinkel-Saal"	26	13	1 805	1 367
"Gartensaal"	50	26	6 547	1 991
Öffentliche Führungen, sonstige Veranstaltungen	8	13	720	1 348

¹⁾ einschließlich Veranstaltungen außer Haus und Gastspiele

²⁾ seit Oktober 2016 eingeschränkter Betrieb in der Konzerthalle aufgrund von Baumaßnahmen/Sanierung

Kapitel 5

Bautätigkeit und

Wohnen



Bautätigkeit

Vorbemerkungen

Mit Beginn des Jahres 1991 wurde in Sachsen-Anhalt die Bautätigkeitsstatistik nach bundesweit geltender Methodik eingeführt. Die Bautätigkeitsstatistik erstreckt sich auf alle genehmigungs- und zustimmungspflichtigen sowie nach der Baufreistellungsverordnung kenntnisgabepflichtigen Baumaßnahmen und Abgänge im Hochbau, bei denen sonstiger Nutzraum geschaffen, verändert oder der Nutzung entzogen wird. Sie liefert Ergebnisse über die Struktur, den Umfang und die Entwicklung der Bautätigkeit und ist somit ein wichtiger Indikator für die Beurteilung der Wirtschaftsentwicklung im Bausektor.

Es werden alle Gebäude mit Wohnraum und alle Nichtwohngebäude mit mehr als 350 cbm Rauminhalt oder 18 000 EUR veranschlagte Baukosten in die Erhebung einbezogen. Erhebungseinheit ist das einzelne (Wohn- oder Nichtwohn-) Gebäude, wobei sowohl die Errichtung neuer Gebäude als auch Baumaßnahmen an bestehenden Gebäuden erfasst werden. Alle Angaben zu den Wohnräumen beinhalten ab 1991 die Einbeziehung der Küchen als eigenständigen Raum, während in den davor liegenden Jahren die Anzahl der Wohnräume ohne Küche fortgeschrieben wurde.

Bei Zeitreihen ist zu beachten, dass der Stadtteil 78 Beyendorf-Sohlen erst im Jahr 2001 nach Magdeburg eingemeindet wurde und uns keine Daten aus den Jahren 1995 - 2000 vorliegen. Erst mit der Gebäude- und Wohnraumzählung (GWZ) 2011 konnten genauere Angaben für den Stadtteil abgeleitet und die Gebäudestatistik angepasst werden. Anzumerken ist dabei, dass es sich um Daten handelt, die von den jeweiligen Hauseigentümern stammen (Selbstauskunft).

Im Rahmen von Vor-Ort-Begehungen werden die vorhandenen Daten auf Validität geprüft und ggf. korrigiert.

Definitionen

Eine **Baugenehmigung** ist die Erteilung einer Erlaubnis durch die örtlich und sachlich zuständige Behörde, eine Baumaßnahme durchführen zu dürfen, bei der Wohnraum oder sonstiger Nutzraum geschaffen oder verändert wird. Als Baugenehmigung gilt auch eine vorläufige, mit Auflagen versehene oder eine Teilbaugenehmigung. Zu den erteilten Baugenehmigungen zählen außerdem nicht zurückgewiesene Bauanzeigen und Zustimmungen des Bundes und der Länder.

Wohngebäude sind Gebäude, die mindestens zur Hälfte ($\geq 50\%$) – gemessen an der Nutzfläche (DIN 277) – Wohnzwecken dienen. Nebenutzflächen in Wohngebäuden (Abstellräume, Keller u.ä.) werden zur Bestimmung des Nutzscherpunktes nicht herangezogen.

Nichtwohngebäude sind solche Gebäude, die überwiegend für Nichtwohnzwecke bestimmt sind, d.h. Gebäude, in denen mehr als die Hälfte der Gesamtnutzfläche Nichtwohnzwecken dient ($>50\%$). Dazu zählen z.B. Büro- und Verwaltungsgebäude, Handelsgebäude, Lagergebäude, Hotels, Anstaltsgebäude und dergleichen.

Anstaltsgebäude sind Nichtwohngebäude, in denen überwiegend Personen untergebracht sind und die mit Einrichtungen für eine zentrale Haushaltsführung ausgestattet sind. Dazu zählen Krankenhäuser, Altenpflegeheime, Kinderheime, Kasernen und weitere. Heime, in denen Personen mit weitgehend eigener Haushaltsführung leben, zählen zu den Wohngebäuden.

Baumaßnahmen an bestehenden Gebäuden sind alle baulichen Veränderungen an bestehenden Gebäuden durch Umbau-, Ausbau-, Erweiterungs- oder Wiederherstellungsmaßnahmen. In diesen Fällen wird zum Zeitpunkt der Baugenehmigung nicht nur der Zustand des Gebäudes nach der Baumaßnahme (neuer Zustand), sondern auch der vorherige Zustand erfasst, dabei kann der Saldo aus dem Zustand nach der Baumaßnahme negative Werte annehmen (z.B. es sinkt die Anzahl der Räume durch den Umbau).

Eine **Wohnung** ist die Summe der Räume, die die Führung eines Haushaltes ermöglichen, darunter stets eine Küche bzw. ein Raum mit Kochgelegenheit. Eine Wohnung hat grundsätzlich einen eigenen abschließbaren Zugang unmittelbar vom Freien, einem Treppenhaus oder einem Vorraum, ferner Wasserversorgung, Abguss und Toilette, die auch außerhalb des Wohnungsabschlusses liegen können.

Wohnräume sind Räume, die für Wohnzwecke bestimmt sind und mindestens eine Wohnfläche von 6 qm haben. Sie werden nach Zimmern und Küchen unterschieden.

Wohnfläche ist die Summe der anrechenbaren Grundflächen der Räume, die ausschließlich zu einer Wohneinheit gehören. Zur Wohnfläche von Wohnungen gehören die Flächen von Wohn- und Schlafräumen, Küchen und Nebenräumen (Dielen, Abstellräume, Bad und dgl. mit einer lichten Höhe von mindestens 2 m). Raumteile mit einer lichten Höhe von 1 - 2 m werden nur mit halber Fläche, unter 1 m gar nicht angerechnet (nach WoFIV). Nicht gezählt werden die Flächen der Zugehöräume (z.B. Keller, Waschküche, Dachböden etc.), der Wirtschaftsräume (Vorratsräume und Abstellräume außerhalb von Wohnungen) sowie der Geschäftsräume und der zur gemeinsamen Nutzung verfügbaren Räume.

Veranschlagte Kosten im Sinne der Bautätigkeitsstatistik sind die Kosten der Baukonstruktion (einschließlich der Erdarbeiten), die Kosten der Installationen, deren betriebstechnischer Anlagen und die Kosten für betriebliche Einbauten sowie für besondere Bauausführungen.

Hinweis:

Der Begriff "Einfamilienhaus" ist nicht eindeutig definiert. Im Allgemeinen ist es ein Gebäude, das einer "Familie" zum Wohnen dient. Darunter können auch Gebäude mit geringem Gewerbeanteil (beispielsweise Büro mit einem Flächenanteil $< 50\%$) oder Gebäude mit einer Einliegerwohnung (2 Wohnungen) fallen.

5 Bautätigkeit und Wohnen

Wohnungs- und Gebäudebestand

Wohnungen nach Wohnungsgröße - Bestandszahlen

(Wohnungsbestand nach Anzahl der Wohnräume in Wohngebäuden, Nichtwohngebäuden und Behelfsunterkünften)

(Quelle: Statistisches Landesamt Sachsen-Anhalt)

am 31.12. des Jahres	Wohnungen insgesamt	davon mit Räumen (ohne Küchen)				
		1	2	3	4	5 und mehr
1961 ¹⁾	86 523	4 369	39 799	29 740	8 937	3 678
1970 ²⁾	98 273	5 678	42 169	35 580	11 017	3 829
1971	99 475	5 749	42 628	36 130	11 143	3 825
1981 ³⁾	120 708	7 673	45 555	48 009	15 227	4 244
1990	129 669	10 852	43 608	53 227	17 686	4 296
2011 ⁴⁾	141 906	5 124	18 979	47 494	44 745	25 564

¹⁾ Wohnungszählung vom 16.03.1961

³⁾ Gebäude- und Wohnraumzählung vom 31.12.1981

²⁾ Gebäude- und Wohnraumzählung vom 01.01.1971

⁴⁾ Gebäude- und Wohnraumzählung vom 09.05.2011

Fortschreibung des Wohnungsbestandes nach bundesweit geltender Methodik

(Quelle: Statistisches Landesamt Sachsen-Anhalt)

am 31.12. des Jahres	Wohnungen in Wohn- und Nichtwohngebäuden (ohne Wohnheime)										
	Wohnungen insgesamt	davon mit Räumen (einschl. Küchen)							7 oder mehr		Wohn - fläche in 100 qm
		1	2	3	4	5	6	Wohnungen	Räume ¹⁾		
2000	144 499	1 793	12 893	48 670	55 011	20 087	4 078	1 967	14 794	91 547	
2001	145 480	1 793	12 949	48 913	55 134	20 383	4 225	2 083	15 663	92 567	
2002	145 317	1 819	12 863	48 690	54 931	20 551	4 298	2 165	16 281	92 892	
2003	144 815	1 814	12 743	48 384	54 496	20 719	4 428	2 231	16 786	93 090	
2004	143 047	1 568	12 333	47 885	53 659	20 713	4 549	2 340	17 637	92 672	
2005	142 680	1 538	12 295	47 700	53 198	20 901	4 623	2 425	18 285	92 822	
2006	141 668	1 521	11 968	47 120	52 824	21 001	4 735	2 499	18 858	92 720	
2007	140 996	1 366	11 860	46 809	52 600	20 991	4 800	2 570	19 384	92 671	
2008	141 068	1 376	11 843	46 760	52 563	21 056	4 868	2 602	19 637	92 975	
2009	141 085	1 487	11 839	46 733	52 306	21 122	4 946	2 652	20 019	93 274	
2010	140 503	1 383	11 770	46 595	51 991	21 054	5 008	2 702	20 414	93 220	
2011 ²⁾	141 906	5 124	18 979	47 494	44 745	16 836	5 220	3 508	27 462	97 759	
2012 ²⁾	141 764	5 125	18 927	47 394	44 604	16 906	5 262	3 546	27 754	97 881	
2013 ²⁾	141 549	5 157	18 951	47 299	44 225	16 960	5 333	3 624	28 352	98 147	
2014 ²⁾	141 971	5 261	18 985	47 348	44 202	17 063	5 437	3 675	28 754	98 694	
2015 ²⁾	141 804	5 261	18 969	47 321	43 873	17 115	5 531	3 734	29 255	98 944	
2016 ²⁾	141 947	5 354	18 863	47 314	43 836	17 164	5 608	3 808	29 827	99 321	
2017 ²⁾	142 240	5 415	18 901	47 302	43 839	17 264	5 681	3 838	30 076	99 748	
2018 ²⁾	142 493	5 398	18 939	47 454	43 769	17 287	5 764	3 882	30 417	100 179	
2019 ²⁾	143 205	5 410	19 086	47 591	43 909	17 398	5 870	3 941	30 852	101 117	
2020 ²⁾	143 332	5 415	19 082	47 530	43 880	17 507	5 943	3 975	31 103	101 458	

¹⁾ im Ausgangsbestand sind maximal 10 Räume je Wohnung berücksichtigt.

²⁾ Ergebnisse auf Grundlage der Gebäude- und Wohnungszählung 2011 (Stand 24. April 2014)

Fortschreibung des Bestandes an Wohngebäuden

am 31.12. des Jahres	Wohngebäude (ohne Wohnheime)								
	insgesamt			davon					
	Anzahl Gebäude	Anzahl Wohnungen	Wohnfläche in 100 qm	mit 1 Wohn.		mit 2 Wohnungen		mit 3 oder mehr Wohn.	
Anzahl Geb./Wohn.				Anzahl Gebäude	Anzahl Wohnungen	Anzahl Gebäude	Anzahl Wohnungen		
2000	28 134	132 382	83 637	13 495	2 347	4 694	12 292	114 193	
2001	28 883	133 334	84 637	14 155	2 419	4 838	12 309	114 341	
2002	29 255	133 170	84 960	14 546	2 440	4 880	12 269	113 744	
2003	29 709	132 612	85 127	15 013	2 490	4 980	12 206	112 619	
2004	30 143	130 843	84 705	15 570	2 532	5 064	12 041	110 209	
2005	30 469	130 386	84 782	15 945	2 560	5 120	11 964	109 321	
2006	30 799	129 357	84 662	16 349	2 576	5 152	11 874	107 856	
2007	31 039	128 690	84 609	16 627	2 580	5 160	11 832	106 903	
2008	31 238	128 746	84 897	16 825	2 589	5 178	11 824	106 743	
2009	31 461	128 743	85 189	17 075	2 597	5 194	11 789	106 474	
2010	31 615	128 179	85 143	17 272	2 607	5 214	11 736	105 693	
2011 ¹⁾	32 194	136 201	94 351	18 133	2 140	4 280	11 921	113 788	
2012 ¹⁾	32 346	136 055	94 468	18 300	2 146	4 292	11 900	113 463	
2013 ¹⁾	32 603	138 474	94 715	18 566	2 158	4 316	11 879	112 940	
2014 ¹⁾	32 852	136 140	95 220	18 805	2 165	4 330	11 882	113 005	
2015 ¹⁾	33 119	135 971	95 469	19 070	2 181	4 362	11 868	112 539	
2016 ¹⁾	33 365	136 068	95 830	19 308	2 186	4 372	11 871	112 388	
2017 ¹⁾	33 596	136 354	96 251	19 518	2 194	4 388	11 884	112 448	
2018 ¹⁾	33 821	136 626	96 699	19 740	2 199	4 398	11 882	112 488	
2019 ¹⁾	34 105	137 327	97 631	19 995	2 210	4 420	11 900	112 912	
2020 ¹⁾	34 282	137 450	97 970	20 164	2 219	4 438	11 899	112 848	

¹⁾ Ergebnisse auf Grundlage der Gebäude- und Wohnungszählung 2011 (Stand 24. April 2014)

Hinweis: Quelle der Daten auf den folgenden Seiten ist, wenn nicht anders angegeben, die eigene Fortschreibung des Gebäude- und Wohnungsbestandes auf der Basis der Erhebungsbögen für die Bautätigkeitsstatistik, bzw. die Auswertung dieser Statistikbögen (vom Bauordnungsamt übergeben).

Gebäudebestand nach Stadtteilen

STT-Nr. / Stadtteil	Gebäude mit Wohnraum (ohne Wohnheime)														
	Anzahl (Stand zum 31.12.)														
	2006	2007	2008	2009	2010	2011	2012	2013	2014	2015	2016	2017	2018	2019	2020
01 Altstadt	785	784	808	812	815	832	837	838	843	847	854	863	873	890	907
02 Werder	187	187	193	194	194	195	198	193	192	186	188	190	190	194	194
04 Alte Neustadt	818	830	827	829	834	845	851	863	876	892	892	901	900	902	903
06 Neue Neustadt	1 473	1 490	1 518	1 546	1 554	1 544	1 536	1 528	1 537	1 536	1 544	1 546	1 572	1 576	1 588
08 Neustädter See	580	576	588	589	587	587	587	590	588	584	587	588	588	588	588
10 Kannenstieg	453	455	454	448	446	446	446	446	446	448	441	448	453	454	455
12 Neustädter Feld	1 047	1 066	1 075	1 069	1 076	1 084	1 096	1 099	1 104	1 111	1 120	1 124	1 127	1 131	1 137
14 Sülzegrund
18 Nordwest	1 510	1 534	1 603	1 620	1 624	1 633	1 637	1 645	1 648	1 648	1 664	1 676	1 680	1 685	1 685
20 Alt Olvenstedt	1 283	1 293	1 324	1 326	1 333	1 340	1 353	1 358	1 361	1 362	1 368	1 381	1 393	1 398	1 400
22 Neu Olvenstedt	1 063	1 065	1 041	1 014	977	953	931	939	981	1 048	1 064	1 097	1 111	1 123	1 126
24 Stadtfeld Ost	1 982	2 001	2 009	2 014	2 016	2 023	2 022	2 022	2 036	2 050	2 061	2 069	2 072	2 074	2 072
26 Stadtfeld West	2 358	2 387	2 420	2 446	2 461	2 467	2 464	2 469	2 512	2 518	2 523	2 628	2 635	2 683	2 700
28 Diesdorf	1 042	1 053	1 067	1 086	1 113	1 120	1 134	1 153	1 159	1 164	1 166	1 175	1 179	1 255	1 317
30 Sudenburg	2 095	2 104	2 122	2 132	2 139	2 131	2 127	2 123	2 081	2 076	2 095	2 037	2 043	2 049	2 042
32 Ottersleben	2 874	2 933	2 974	3 027	3 072	3 110	3 155	3 201	3 234	3 252	3 283	3 303	3 332	3 349	3 356
34 Lemsdorf	512	512	515	517	516	518	517	520	521	524	526	528	530	530	530
36 Leipziger Straße	1 110	1 113	1 112	1 113	1 113	1 115	1 106	1 105	1 112	1 110	1 109	1 110	1 115	1 132	1 136
38 Reform	2 827	2 815	2 797	2 784	2 778	2 766	2 786	2 806	2 809	2 806	2 805	2 806	2 812	2 799	2 803
40 Hopfengarten	1 311	1 348	1 378	1 387	1 394	1 406	1 413	1 422	1 441	1 469	1 488	1 490	1 493	1 494	1 493
42 Beyendorfer Grund	4	4	4	4	4	4	4	4	4	4	4	4	4	4	4
44 Buckau	546	542	535	539	568	579	597	616	646	649	653	656	650	646	657
46 Fermersleben	520	523	525	526	526	528	527	530	533	533	533	531	530	527	530
48 Salbke	991	992	996	1 001	1 004	1 004	1 004	1 011	1 017	1 016	1 022	1 023	1 032	1 035	1 039
50 Westerhüsen	858	863	855	861	866	872	880	892	897	908	921	929	941	949	966
52 Brückfeld	272	273	273	274	275	277	278	305	307	307	310	311	329	349	355
54 Berliner Chaussee	717	729	744	752	761	772	776	796	799	802	826	836	848	862	865
56 Cracau	1 273	1 282	1 356	1 368	1 382	1 395	1 400	1 406	1 408	1 418	1 435	1 440	1 447	1 458	1 460
58 Prester	616	640	677	705	715	738	751	756	763	769	773	780	785	783	786
60 Zipkeleben	.	.	6	6	6	6	6	6	6	6	23	44	64	67	64
64 Herrenkrug	76	80	90	92	93	95	97	97	100	106	111	114	128	140	144
66 Rothensee	688	693	695	696	696	695	695	699	702	701	704	704	705	712	722
68 Industriehafen	14	14	14	14	14	14	14	14	14	15	15	15	15	14	14
70 Gewerbegebiet Nord
72 Barleber See	32	32	32	32	32	32	32	32	32	32	32	32	32	32	32
74 Pechau	179	180	182	182	184	188	188	190	191	191	191	193	197	197	197
76 Randau-Calenberge	190	196	198	198	198	199	201	203	206	209	210	211	212	213	213
78 Beyendorf-Sohlen	378	381	383	387	388	422	425	428	431	434	444	450	459	463	469
Magdeburg	32 670	32 976	33 394	33 594	33 758	33 939	34 075	34 309	34 541	34 737	34 991	35 238	35 481	35 762	35 954

Daten ab 2011 auf Grundlage der Gebäude- und Wohnraumzählung

Die mit "." gekennzeichneten Stadtteile haben weniger als 4 Wohngebäude (" - " nicht vorhanden).

Im Rahmen der Bautätigkeit an bestehenden Gebäuden, bei denen es zu veränderten Wohnungszuschnitten bzw. Anzahl an Wohnungen kommt, wurden zuvor separat geführte Gebäude/Gebäudeteile zusammengefasst.

5 Bautätigkeit und Wohnen

Wohnungsbestand nach Stadtteilen

STT-Nr. / Stadtteil	Wohnungen in Gebäuden mit Wohnraum (ohne Wohnheime)														
	Anzahl (Stand zum 31.12.)														
	2006	2007	2008	2009	2010	2011	2012	2013	2014	2015	2016	2017	2018	2019	2020
01 Altstadt	10 129	10 113	10 260	10 312	10 357	10 433	10 467	10 325	10 386	10 412	10 167	10 223	10 376	10 633	10 777
02 Werder	1 791	1 795	1 839	1 780	1 780	1 795	1 821	1 822	1 856	1 838	1 860	1 889	1 897	1 940	1 944
04 Alte Neustadt	5 780	6 028	5 983	6 125	6 129	6 164	6 177	6 197	6 209	6 289	6 311	6 421	6 451	6 488	6 490
06 Neue Neustadt	10 296	10 194	10 242	10 300	10 311	10 078	9 850	9 621	9 631	9 631	9 687	9 702	9 736	9 789	9 786
08 Neustädter See	7 708	7 417	7 428	7 429	7 427	7 426	7 426	7 427	7 348	7 147	7 150	7 020	7 020	7 016	7 016
10 Kannenstieg	3 926	3 928	3 927	3 815	3 789	3 789	3 789	3 789	3 789	3 791	3 620	3 626	3 630	3 631	3 632
12 Neustädter Feld	5 870	5 897	5 907	5 839	5 847	5 856	5 869	5 876	5 882	5 890	5 899	5 903	5 906	5 910	5 904
14 Sülzegrund
18 Nordwest	2 217	2 217	2 295	2 313	2 322	2 331	2 336	2 345	2 347	2 347	2 363	2 375	2 379	2 383	2 386
20 Alt Olvenstedt	1 809	1 831	1 876	1 880	1 887	1 893	1 906	1 912	1 915	1 916	1 922	1 939	1 952	1 960	1 963
22 Neu Olvenstedt	9 824	9 749	9 319	8 975	8 484	7 879	7 477	7 388	7 318	7 332	7 205	7 056	7 053	7 010	7 047
24 Stadtfeld Ost	15 160	15 264	15 293	15 291	15 288	15 308	15 305	15 314	15 260	15 307	15 365	15 431	15 482	15 505	15 516
26 Stadtfeld West	8 248	8 413	8 505	8 786	8 803	8 810	8 781	8 837	8 910	8 915	8 938	9 109	9 118	9 182	9 198
28 Diesdorf	1 533	1 545	1 561	1 581	1 610	1 618	1 633	1 653	1 659	1 664	1 666	1 675	1 679	1 757	1 831
30 Sudenburg	11 626	11 636	11 675	11 779	11 787	11 704	11 700	11 585	11 422	11 442	11 528	11 443	11 384	11 463	11 284
32 Ottersleben	4 567	4 631	4 670	4 713	4 760	4 797	4 846	4 911	4 955	4 971	4 997	5 014	5 043	5 057	5 066
34 Lemsdorf	1 411	1 409	1 412	1 416	1 419	1 421	1 420	1 426	1 427	1 431	1 433	1 432	1 423	1 423	1 422
36 Leipziger Straße	9 838	9 871	9 871	9 867	9 897	9 907	9 660	9 661	9 713	9 678	9 672	9 660	9 665	9 672	9 709
38 Reform	8 099	7 922	7 652	7 475	7 405	7 219	7 210	7 230	7 233	7 230	7 229	7 230	7 236	7 124	7 125
40 Hopfengarten	2 258	2 295	2 326	2 336	2 343	2 355	2 362	2 371	2 392	2 476	2 497	2 499	2 503	2 503	2 501
42 Beyendorfer Grund	5	5	5	5	5	5	5	5	5	5	5	5	5	5	5
44 Buckau	3 533	3 509	3 481	3 528	3 654	3 682	3 688	3 921	3 947	3 951	3 961	3 974	4 021	4 032	4 082
46 Fermersleben	2 679	2 679	2 678	2 680	2 679	2 683	2 669	2 672	2 675	2 675	2 692	2 695	2 725	2 725	2 731
48 Salbke	2 589	2 590	2 591	2 589	2 591	2 578	2 585	2 592	2 673	2 664	2 670	2 654	2 660	2 664	2 672
50 Westerhüsen	1 973	1 978	1 917	1 924	1 929	1 935	1 944	1 959	1 961	1 972	1 985	1 990	2 013	2 022	2 043
52 Brückfeld	1 814	1 829	1 829	1 830	1 831	1 833	1 834	1 861	1 863	1 867	1 870	1 870	1 904	1 983	2 012
54 Berliner Chaussee	906	918	908	919	930	941	942	965	938	933	949	953	963	976	979
56 Cracau	4 787	4 795	4 940	4 949	4 967	4 985	4 962	4 967	4 968	4 979	4 999	5 004	5 020	5 042	5 054
58 Prester	761	786	826	854	862	888	901	906	913	919	923	931	936	929	939
60 Zipkeleben	4	4	8	8	8	8	8	8	8	8	26	47	68	71	68
64 Herrenkrug	465	469	532	534	533	540	542	537	540	546	552	556	570	582	589
66 Rothensee	1 898	1 905	1 909	1 910	1 918	1 920	1 928	1 934	1 937	1 936	1 930	1 930	1 931	1 956	1 994
68 Industriehafen	55	55	54	54	54	54	54	54	54	56	56	56	56	55	56
70 Gewerbegebiet Nord
72 Barleber See	40	40	40	40	40	40	40	40	40	40	40	40	40	41	41
74 Pechau	226	227	229	229	231	235	235	237	238	237	237	239	243	243	243
76 Randau-Calenberge	233	239	241	241	241	242	244	246	250	253	255	256	257	258	257
78 Beyendorf-Sohlen	600	603	605	609	610	577	580	583	586	590	600	606	615	619	625
Magdeburg	145 493	144 662	144 790	144 838	144 919	144 732	143 933	143 200	143 181	143 252	143 344	143 458	143 965	144 654	144 992

Daten ab 2011 auf Grundlage der Gebäude- und Wohnraumzählung

Die mit "." gekennzeichneten Stadtteile haben weniger als 4 Wohnungen (" - " nicht vorhanden).

Wohnungsbestand nach Zahl der Räume und nach den Stadtteilen

STT-Nr./Stadtteile (Stand 31.12.2020)	Wohnungen in Wohn- und Nichtwohngebäuden (ohne Wohnheime)								Wohn- flüche in qm	Wohn- räume / Wohnung	Wohn- fläche / Wohnung in qm	
	davon mit Räumen (einschl. Küchen)							Wohn- nugen insgesamt				
	1	2	3	4	5	6	7 oder mehr					
							Wohn.	Räume				
01 Altstadt	288	1 619	4 166	3 486	922	208	88	686	10 777	726 085	3,39	67,37
02 Werder	88	358	635	600	192	47	24	176	1 944	143 053	3,36	73,59
04 Alte Neustadt	397	298	2 457	2 426	739	132	41	312	6 490	409 561	3,52	63,11
06 Neue Neustadt	149	826	4 857	3 015	663	167	109	863	9 786	594 948	3,43	60,80
08 Neustädter See	-	1 280	2 149	2 295	1 174	59	59	455	7 016	417 628	3,54	59,53
10 Kannenstieg	1	258	852	2 097	364	42	18	133	3 632	218 265	3,76	60,09
12 Neustädter Feld	13	601	1 738	2 401	966	119	66	500	5 904	370 080	3,74	62,68
18 Nordwest	2	76	578	663	579	272	216	1 648	2 386	213 574	4,49	89,51
20 Alt Olvenstedt	9	50	406	517	587	228	166	1 286	1 963	185 795	4,58	94,65
22 Neu Olvenstedt	58	1 413	1 768	2 518	1 012	132	146	969	7 047	440 223	3,56	62,47
24 Stadtfeld Ost	188	1 507	4 810	6 073	2 279	457	202	1 624	15 516	1 098 381	3,72	70,79
26 Stadtfeld West	260	483	2 909	3 368	1 484	454	240	1 800	9 198	648 481	3,85	70,50
28 Diesdorf	17	61	333	480	492	243	205	1 541	1 831	182 362	4,65	99,60
30 Sudenburg	318	971	3 941	4 342	1 208	337	167	1 263	11 284	744 556	3,61	65,98
32 Ottersleben	16	183	935	1 457	1 403	691	381	2 877	5 066	471 490	4,55	93,07
34 Lemsdorf	5	74	616	366	225	76	60	441	1 422	99 031	3,86	69,64
36 Leipziger Straße	293	618	3 508	3 946	1 001	229	114	855	9 709	593 637	3,61	61,14
38 Reform	-	346	1 447	2 307	2 383	482	160	1 175	7 125	463 407	4,24	65,04
40 Hopfengarten	106	213	645	493	574	270	200	1 509	2 501	214 815	4,17	85,89
44 Buckau	58	384	1 750	1 327	371	136	56	452	4 082	283 643	3,55	69,49
46 Fermersleben	41	180	1 548	738	154	40	30	215	2 731	153 275	3,38	56,12
48 Salbke	61	147	832	1 038	390	136	68	519	2 672	194 535	3,85	72,81
50 Westerhüsen	19	63	612	752	352	146	99	745	2 043	151 859	4,10	74,33
52 Brückfeld	9	197	763	770	213	42	18	143	2 012	134 077	3,59	66,64
54 Berliner Chaussee	1	15	124	254	279	189	117	914	979	106 832	4,97	109,12
56 Cracau	31	200	1 995	1 791	644	213	180	1 424	5 054	354 499	3,86	70,14
58 Prester	2	16	103	234	311	183	90	713	939	97 885	4,95	104,24
60 Zipkeleben	-	-	6	10	22	16	14	109	68	9 501	5,49	139,72
64 Herrenkrug	8	49	154	229	91	42	16	126	589	48 858	3,93	82,95
66 Rothensee	2	118	792	665	288	88	41	318	1 994	134 697	3,79	67,55
68 Industriehafen	-	21	18	10	3	2	2	14	56	3 491	3,16	62,34
72 Barleber See	1	-	2	9	20	8	1	7	41	3 458	4,83	84,34
74 Pechau	5	10	26	56	75	42	29	223	243	25 008	4,84	102,91
76 Randau-Calenberge	1	4	27	59	79	47	40	305	257	27 060	5,09	105,29
78 Beyendorf-Sohlen	5	51	97	133	188	81	70	546	625	63 150	4,64	101,04
Magdeburg	2 452	12 690	47 599	50 925	21 727	6 056	3 533	26 886	144 982	10 027 200	3,77	69,16

Fehlende Stadtteile (14, 42, 70) sind aus Datenschutzgründen nicht mit aufgeführt.

Wohnungsbestand nach Zahl der Räume

Jahr (31.12.)	Wohnungen in Wohn- und Nichtwohngebäuden (ohne Wohnheime)								Wohn-fläche in qm	Wohn-räume / Wohnung	Wohn- fläche in qm / Wohnung	Wohn- fläche in qm / Ein- wohner ¹⁾	
	Wohnungen insgesamt	davon mit Räumen (einschl. Küchen)											
		1	2	3	4	5	6	7 oder mehr					
							Wohn.	Räume					
2000	147 242	2 139	13 440	49 677	55 308	20 322	4 226	2 130	16 023	9 358 323	3,740	63,56	37,39
2001	148 088	2 222	13 427	49 902	55 340	20 569	4 380	2 248	16 862	9 451 559	3,767	63,82	37,99
2002	147 780	2 226	13 337	49 602	55 101	20 720	4 462	2 332	17 387	9 478 114	3,765	64,14	38,25
2003	147 236	2 231	13 227	49 241	54 652	20 877	4 608	2 400	18 125	9 497 330	3,760	64,50	38,35
2004	145 545	2 004	12 830	48 818	53 856	20 787	4 719	2 531	19 157	9 463 523	3,731	65,02	38,23
2005	145 493	2 049	12 785	48 526	53 739	20 909	4 814	2 671	20 226	9 502 842	3,737	65,31	40,58
2006	144 662	1 959	12 533	48 248	53 298	20 963	4 911	2 750	20 834	9 509 497	3,725	65,74	40,47
2007	144 790	2 123	12 503	48 150	53 193	20 992	4 997	2 832	21 440	9 545 947	3,729	65,93	40,63
2008	144 838	2 130	12 446	48 050	53 122	21 119	5 109	2 862	21 673	9 588 322	3,735	66,20	40,89
2009	144 919	2 280	12 552	47 953	52 933	21 116	5 174	2 911	22 062	9 620 846	3,736	66,39	40,94
2010	144 732	2 314	12 600	47 820	52 710	21 074	5 240	2 974	22 555	9 638 630	3,732	66,60	40,87
2011	143 933	2 329	12 455	47 636	52 051	21 125	5 305	3 032	23 036	9 625 938	3,716	66,86	40,73
2012	143 200	2 325	12 325	47 337	51 622	21 164	5 348	3 079	23 416	9 611 810	3,702	67,10	41,13
2013	143 181	2 353	12 335	47 329	51 246	21 356	5 405	3 157	24 058	9 644 803	3,705	67,34	40,61
2014	143 252	2 393	12 270	47 330	51 233	21 288	5 526	3 212	24 490	9 693 349	3,710	67,67	40,54
2015	143 344	2 453	12 272	47 241	51 177	21 330	5 611	3 260	24 815	9 736 856	3,714	67,93	39,79
2016	143 265	2 195	12 228	47 260	51 151	21 396	5 689	3 346	25 581	9 779 164	3,722	68,26	39,96
2017	143 458	2 307	12 282	47 287	50 964	21 471	5 766	3 381	25 866	9 822 025	3,740	68,47	40,03
2018	143 965	2 358	12 397	47 435	50 956	21 531	5 858	3 430	26 243	9 885 932	3,767	68,67	40,23
2019	144 654	2 415	12 535	47 552	51 029	21 660	5 967	3 496	26 616	9 980 046	3,759	68,99	40,81
2020	144 992	2 452	12 690	47 600	50 930	21 729	6 057	3 534	26 893	10 028 332	3,77	69,17	41,27

Hinweis: Die Zahl der Wohnräume wird als statistische Raumzahl ausgewiesen. Diese beinhaltet die Zahl der Wohnräume und die Küche, wobei eine Kochnische nicht als statistische Raumzahl zählt. Alle Angaben dazu haben den Charakter von Schätzungen, insbesondere die Angaben zu den Wohnräumen. Am 01.04.2001 erfolgte die Eingemeindung von Beyendorf-Sohlen (Daten ab 2011 auf Grundlage der Gebäude- und Wohnraumzählung).

¹⁾ Wohnberechtigte Bevölkerung, d.h. alle Personen mit Haupt- und/oder Nebenwohnsitz

5 Bautätigkeit und Wohnen

Gebäude- und Wohnungsbestand (ohne Wohnheime) nach Baualter

STT-Nr. / Stadtteil (Stand 31.12.2020)	Gebäude mit Wohnraum						Wohnungen					
	insgesamt	davon gebaut...					insgesamt	davon gebaut...				
		vor 1919	1919 bis 1945	1946 bis 1968	1969 bis 1990	ab 1991		vor 1919	1919 bis 1945	1946 bis 1968	1969 bis 1990	ab 1991
01 Altstadt	907	283	22	352	97	153	10 777	2 456	174	4 736	2 010	1 401
02 Werder	194	79	14	23	7	71	1 944	665	91	245	267	676
04 Alte Neustadt	903	244	124	355	44	136	6 490	1 810	515	3 145	517	503
06 Neue Neustadt	1 588	260	530	294	116	388	9 786	1 636	2 450	2 356	1 811	1 533
08 Neustädter See	588	.	317	11	169	88	7 016	5	342	11	6 445	213
10 Kannenstieg	455	-	142	25	220	68	3 632	-	163	63	3 268	138
12 Neustädter Feld	1 137	4	354	39	549	191	5 904	4	383	44	5 219	254
14 Sülzegrund	.	-	-	-	.	-	.	-	-	-	.	-
18 Nordwest	1 685	4	887	89	146	559	2 386	5	1 436	151	153	641
20 Alt Olvenstedt	1 400	236	297	48	74	745	1 963	538	476	54	93	802
22 Neu Olvenstedt	1 126	19	67	37	541	462	7 047	33	88	77	5 893	956
24 Stadtfeld Ost	2 072	749	598	389	66	270	15 516	6 301	3 214	3 322	606	2 073
26 Stadtfeld West	2 700	190	1 119	350	308	733	9 198	804	4 038	1 802	721	1 833
28 Diesdorf	1 317	195	230	66	110	716	1 831	420	345	79	117	870
30 Sudenburg	2 042	673	507	165	202	495	11 284	5 416	1 645	605	1 430	2 188
32 Ottersleben	3 356	634	465	78	314	1 865	5 066	1 404	752	133	326	2 451
34 Lemsdorf	530	102	225	28	84	91	1 422	527	563	29	94	209
36 Leipziger Straße	1 136	251	413	76	292	104	9 709	2 088	2 355	535	4 234	497
38 Reform	2 803	149	1 578	376	320	380	7 125	172	2 039	691	3 679	544
40 Hopfengarten	1 493	127	553	107	74	632	2 501	169	968	166	78	1 120
42 Beyendorfer Grund	4	-	4	-	-	-	5	-	5	-	-	-
44 Buckau	657	301	133	13	4	206	4 082	2 198	835	131	63	855
46 Fermersleben	530	211	233	29	.	55	2 731	1 155	1 329	68	.	177
48 Salbke	1 039	200	405	57	148	229	2 672	786	801	211	318	556
50 Westerhüsen	966	190	356	97	29	294	2 043	617	688	316	31	391
52 Brückfeld	355	50	164	4	43	94	2 012	336	964	14	510	188
54 Berliner Chaussee	865	6	193	77	78	511	979	9	239	99	83	549
56 Cracau	1 460	112	528	103	98	619	5 054	414	2 383	467	286	1 504
58 Prester	786	53	180	29	51	473	939	95	246	46	57	495
60 Zipkeleben	64	-	.	-	.	62	68	-	.	-	.	64
64 Herrenkrug	144	11	11	19	-	103	589	33	18	181	-	357
66 Rothensee	722	106	377	46	79	114	1 994	236	1 113	120	367	158
68 Industriehafen	14	.	9	.	.	.	56	5	47	.	.	.
70 Gewerbegebiet Nord	.	-	-	-	-	.	.	-	-	-	-	.
72 Barleber See	32	-	29	.	.	.	41	-	38	.	-	.
74 Pechau	197	43	18	31	15	90	243	61	21	40	22	99
76 Randau-Calenberge	213	84	20	13	10	86	257	119	24	14	10	90
78 Beyendorf-Sohlen	469	74	83	33	35	244	625	111	140	62	37	275
Magdeburg	35 954	5 645	11 186	3 462	4 331	11 330	144 992	30 628	30 931	20 017	38 753	24 663

Bei mit "." gekennzeichneten Feldern liegt die Anzahl unter 4 ("-" nicht vorhanden).

Anzahl Gebäude nach Gebäudegeschossen und Stadtteilen

STT-Nr. / Stadtteil	Gebäude mit Wohnraum (ohne Wohnheime)											
	gesamt	G=1	G=2	G=3	G=4	G=5	G=6	G=7	G=8	G=9	G=10	G>10
01 Altstadt	907	2	17	71	147	383	153	33	53	33	9	6
02 Werder	194	4	25	39	101	14	6	3	-	-	-	2
04 Alte Neustadt	903	23	123	253	422	68	7	1	4	1	-	1
06 Neue Neustadt	1 588	179	373	514	314	179	4	4	1	-	20	-
08 Neustädter See	588	100	305	31	2	5	-	-	-	-	138	7
10 Kannenstieg	455	69	187	5	49	1	102	-	-	-	42	-
12 Neustädter Feld	1 137	189	442	65	7	408	12	3	-	3	7	1
14 Sülzegrund	3	3	-	-	-	-	-	-	-	-	-	-
18 Nordwest	1 685	569	1 071	43	2	-	-	-	-	-	-	-
20 Alt Olvenstedt	1 400	718	598	78	6	-	-	-	-	-	-	-
22 Neu Olvenstedt	1 126	242	295	117	102	217	152	1	-	-	-	-
24 Stadtfeld Ost	2 072	62	308	667	746	272	16	1	-	-	-	-
26 Stadtfeld West	2 700	715	1 007	593	282	103	-	-	-	-	-	-
28 Diesdorf	1 317	562	677	72	6	-	-	-	-	-	-	-
30 Sudenburg	2 042	205	636	528	455	188	28	2	-	-	-	-
32 Ottersleben	3 356	1 437	1 655	243	17	4	-	-	-	-	-	-
34 Lemsdorf	530	141	268	101	18	2	-	-	-	-	-	-
36 Leipziger Straße	1 136	21	188	424	222	240	7	-	-	-	32	2
38 Reform	2 803	318	2 125	79	59	127	57	-	-	-	38	-
40 Hopfengarten	1 493	409	956	118	9	1	-	-	-	-	-	-
42 Beyendorfer Grund	4	-	3	1	-	-	-	-	-	-	-	-
44 Buckau	657	46	119	167	233	80	9	3	-	-	-	-
46 Fermersleben	530	60	77	338	54	1	-	-	-	-	-	-
48 Salbke	1 039	333	455	192	35	17	7	-	-	-	-	-
50 Westerhüsen	966	282	518	131	34	-	-	1	-	-	-	-
52 Brückfeld	355	20	65	162	58	20	24	6	-	-	-	-
54 Berliner Chaussee	865	544	305	16	-	-	-	-	-	-	-	-
56 Cracau	1 460	268	454	593	112	31	1	1	-	-	-	-
58 Prester	786	381	353	49	3	-	-	-	-	-	-	-
60 Zipkeleben	64	22	42	-	-	-	-	-	-	-	-	-
64 Herrenkrug	144	28	52	32	14	18	-	-	-	-	-	-
66 Rothensee	722	120	469	94	11	28	-	-	-	-	-	-
68 Industriehafen	14	-	6	8	-	-	-	-	-	-	-	-
70 Gewerbegebiet Nor	2	1	1	-	-	-	-	-	-	-	-	-
72 Barleber See	32	2	30	-	-	-	-	-	-	-	-	-
74 Pechau	197	86	99	12	-	-	-	-	-	-	-	-
76 Randau-Calenberge	213	109	97	7	-	-	-	-	-	-	-	-
78 Beyendorf-Sohlen	469	167	289	12	1	-	-	-	-	-	-	-
Magdeburg	35 954	8 437	14 690	5 855	3 521	2 407	585	59	58	37	286	19

G = Geschosse

5 Bautätigkeit und Wohnen

Anzahl Wohnungen nach Gebäudegeschossen und Stadtteilen

STT-Nr. / Stadtteil	Gebäude mit Wohnraum (ohne Wohnheime)											
	gesamt	G=1	G=2	G=3	G=4	G=5	G=6	G=7	G=8	G=9	G=10	G>10
01 Altstadt	10 777	2	32	287	1 234	3 921	2 077	416	1 250	797	369	392
02 Werder	1 944	4	43	211	961	250	183	30	-	-	-	262
04 Alte Neustadt	6 490	33	165	1 362	3 802	740	83	15	75	28	-	187
06 Neue Neustadt	9 786	201	578	3 082	2 785	2 201	73	62	5	-	799	-
08 Neustädter See	7 016	101	334	32	62	68	-	-	-	-	5 495	924
10 Kannenstieg	3 632	73	246	15	390	8	1 223	-	-	-	1 677	-
12 Neustädter Feld	5 904	196	486	137	45	4 069	363	76	-	108	292	132
14 Sülzegrund	3	3	-	-	-	-	-	-	-	-	-	-
18 Nordwest	2 386	598	1 681	88	19	-	-	-	-	-	-	-
20 Alt Olvenstedt	1 963	761	909	253	40	-	-	-	-	-	-	-
22 Neu Olvenstedt	7 047	314	371	470	891	2 520	2 456	25	-	-	-	-
24 Stadtfeld Ost	15 516	129	657	4 536	6 566	3 297	280	51	-	-	-	-
26 Stadtfeld West	9 198	777	1 584	3 130	2 470	1 237	-	-	-	-	-	-
28 Diesdorf	1 831	607	929	259	36	-	-	-	-	-	-	-
30 Sudenburg	11 284	238	1 064	3 393	4 188	2 026	333	42	-	-	-	-
32 Ottersleben	5 066	1 570	2 307	1 038	131	20	-	-	-	-	-	-
34 Lemsdorf	1 422	151	554	564	125	28	-	-	-	-	-	-
36 Leipziger Straße	9 709	28	321	2 750	2 127	2 682	176	-	-	-	1 366	259
38 Reform	7 125	336	2 464	417	435	1 269	686	-	-	-	1 518	-
40 Hopfengarten	2 501	423	1 445	589	42	2	-	-	-	-	-	-
42 Beyendorfer Grund	5	-	3	2	-	-	-	-	-	-	-	-
44 Buckau	4 082	55	189	895	1 805	895	101	142	-	-	-	-
46 Fermersleben	2 731	66	180	2 070	406	9	-	-	-	-	-	-
48 Salbke	2 672	358	642	1 139	268	181	84	-	-	-	-	-
50 Westerhüsen	2 043	325	885	572	254	-	-	7	-	-	-	-
52 Brückfeld	2 012	20	75	957	380	233	266	81	-	-	-	-
54 Berliner Chaussee	979	558	378	43	-	-	-	-	-	-	-	-
56 Cracau	5 054	288	595	3 006	850	299	12	4	-	-	-	-
58 Prester	939	393	445	92	9	-	-	-	-	-	-	-
60 Zipkeleben	68	24	44	-	-	-	-	-	-	-	-	-
64 Herrenkrug	589	29	80	181	119	180	-	-	-	-	-	-
66 Rothensee	1 994	132	973	523	88	278	-	-	-	-	-	-
68 Industriehafen	56	-	11	45	-	-	-	-	-	-	-	-
70 Gewerbegebiet Nor	2	1	1	-	-	-	-	-	-	-	-	-
72 Barleber See	41	2	39	-	-	-	-	-	-	-	-	-
74 Pechau	243	91	126	26	-	-	-	-	-	-	-	-
76 Randau-Calenberge	257	109	140	8	-	-	-	-	-	-	-	-
78 Beyendorf-Sohlen	625	190	383	44	8	-	-	-	-	-	-	-
Magdeburg	144 992	9 186	21 359	32 216	30 536	26 413	8 396	951	1 330	933	11 516	2 156

G = Geschosse

Eigenheime

Bestand an Eigenheimen nach Stadtteilen

STT-Nr. / Stadtteil (Stand zum 31.12.)	Anzahl Ein- u. Zweifamiliengebäude			darin Wohnungen			Wohnfläche in qm		
	Anzahl			Anzahl			in qm		
	2018	2019	2020	2018	2019	2020	2018	2019	2020
01 Altstadt	39	40	43	52	54	58	8 517	8 836	9 577
02 Werder	33	34	34	43	45	45	4 493	4 630	4 630
04 Alte Neustadt	187	187	187	204	204	205	22 854	22 854	22 878
06 Neue Neustadt	524	527	540	586	589	602	61 285	61 850	63 657
08 Neustädter See	430	430	431	455	455	456	44 070	44 506	44 672
10 Kannenstieg	243	244	245	266	267	268	24 218	24 329	24 449
12 Neustädter Feld	669	673	679	713	717	723	74 700	75 424	76 154
14 Sülzegrund	256	256	256
18 Nordwest	1 494	1 499	1 499	1 613	1 617	1 620	170 481	171 150	171 825
20 Alt Olvenstedt	1 299	1 303	1 305	1 544	1 547	1 550	158 270	160 911	159 310
22 Neu Olvenstedt	545	562	566	585	602	606	70 628	72 798	73 315
24 Stadtfeld Ost	326	330	332	424	427	427	53 078	53 477	53 796
26 Stadtfeld West	1 672	1 720	1 737	1 841	1 891	1 909	194 243	201 665	204 818
28 Diesdorf	1 087	1 164	1 224	1 269	1 347	1 407	135 382	147 232	155 786
30 Sudenburg	800	801	809	978	980	987	100 494	103 023	104 288
32 Ottersleben	2 996	3 012	3 019	3 379	3 395	3 402	359 765	362 317	363 944
34 Lemsdorf	339	339	339	386	386	386	39 845	39 845	39 845
36 Leipziger Straße	205	222	221	256	273	271	29 902	32 303	32 136
38 Reform	2 387	2 385	2 390	2 512	2 510	2 515	200 498	200 677	201 503
40 Hopfengarten	1 330	1 331	1 330	1 447	1 447	1 445	158 975	159 249	159 345
42 Beyendorfer Grund	4	4	4	5	5	5	491	491	491
44 Buckau	168	172	179	191	194	201	25 650	26 407	27 413
46 Fermersleben	124	123	122	151	149	148	14 302	14 230	14 229
48 Salbke	759	761	763	851	852	854	84 943	85 012	85 511
50 Westerhüsen	710	718	735	828	837	855	79 148	80 432	83 066
52 Brückfeld	78	91	96	85	98	104	11 778	13 640	14 446
54 Berliner Chaussee	821	835	839	869	882	886	96 837	99 023	100 046
56 Cracau	808	817	817	935	947	947	107 108	108 778	108 813
58 Prester	752	752	753	818	817	817	89 474	89 624	89 664
60 Zipkeleben	63	66	63	65	68	65	8 868	9 299	9 225
64 Herrenkrug	67	79	82	77	89	92	10 925	12 781	13 232
66 Rothensee	449	482	487	512	614	620	50 796	55 991	56 653
68 Industriehafen	.	.	.	5	5	5	408	408	408
72 Barleber See	28	28	28	28	29	29	2 592	2 658	2 658
74 Pechau	187	187	187	211	211	211	22 870	22 870	22 892
76 Randau-Calenberge	205	206	206	228	229	228	24 798	24 937	24 854
78 Beyendorf-Sohlen	427	431	436	476	480	485	51 942	52 526	53 335
Magdeburg	22 261	22 561	22 733	24 891	25 262	25 437	2 594 884	2 646 439	2 673 120

Bei mit "." gekennzeichneten Feldern liegt die Anzahl unter 4 ("-" nicht vorhanden).

Bestand an Eigenheimen

Jahr (zum 31.12.)	Gebäude EFH / ZFH	darin Wohnungen	Wohnfläche in qm
2000	15 749	18 016	1 702 737
2001	16 257	18 598	1 766 812
2002	16 667	19 027	1 821 566
2003	17 203	19 581	1 889 349
2004	17 769	20 206	1 965 410
2005	18 203	20 669	2 020 538
2006	18 672	21 158	2 080 084
2007	18 982	21 478	2 122 654
2008	19 441	21 980	2 178 026
2009	19 664	22 204	2 210 025
2010	19 883	22 435	2 244 463
2011 ¹⁾	20 483	23 080	2 324 042
2012	20 693	23 291	2 356 681
2013	20 954	23 557	2 397 586
2014	21 189	23 805	2 436 786
2015	21 448	24 074	2 476 622
2016	21 710	24 342	2 518 954
2017	22 027	24 660	2 558 984
2018	22 261	24 891	2 594 884
2019	22 561	25 262	2 646 439
2020	22 733	25 437	2 673 120

¹⁾ Ab 2011 einschließlich Beyendorf-Sohlen, Daten auf Grundlage der Gebäude- und Wohnraumzählung

5 Bautätigkeit und Wohnen

Baugenehmigungen

Erteilte Baugenehmigungen für den Neubau von Wohn- und Nichtwohngebäuden und Anzahl der Wohnungen nach Stadtteilen

STT-Nr. / Stadtteil (Stand zum 31.12.)	Gebäudeart											
	Wohngebäude (inkl. Wohnheime)								Nichtwohngebäude		Wohn- u. Nichtwohngebäude	
	Anzahl Gebäude		Anzahl Wohnungen		Wohnfläche in qm		veranschlagte Baukosten in 1 000 EUR		Anzahl Gebäude		Anzahl Wohnungen	
	2019	2020	2019	2020	2019	2020	2019	2020	2019	2020	2019	2020
01 Altstadt	.	.	19	14	1 705	1 552	3 503	3 000	6	.	25	14
02 Werder
04 Alte Neustadt	.	25	.	125	.	12 357	.	17 455	.	.	.	125
06 Neue Neustadt	33	10	49	55	5 877	4 806	4 568	10 145	.	5	49	145
08 Neustädter See	.	.	125	.	7 445	.	3 879	.	.	.	125	.
10 Kannenstieg
12 Neustädter Feld	.	4	.	4	377	401	605	599	.	.	.	4
14 Sülzegrund
16 Großer Silberberg
18 Nordwest	.	6	.	6	269	806	513	1 506	.	.	.	6
20 Alt Olvenstedt	556	.	1 142
22 Neu Olvenstedt	24	32	113	33	5 484	4 038	6 391	3 918	.	.	114	33
24 Stadtfeld Ost	.	7	5	61	545	6 299	782	13 890	4	4	5	62
26 Stadtfeld West	18	7	18	10	2 895	1 344	3 932	1 200	.	.	18	11
28 Diesdorf	63	17	64	17	9 049	2 379	12 638	3 569	.	.	64	17
30 Sudenburg	18	15	143	131	7 921	6 357	14 553	16 965	.	.	143	131
32 Ottersleben	12	15	27	16	2 888	2 332	5 067	2 474	.	.	27	16
34 Lemsdorf	.	.	13	.	925	.	968	.	.	.	13	.
36 Leipziger Straße	.	.	.	225	.	7 409	.	10 067	.	5	.	349
38 Reform	17	.	50	.	4 787	.	4 269	.	.	.	50	.
40 Hopfengarten
42 Beyendorfer Grund
44 Buckau	20	6	172	25	15 033	2 669	20 043	6 729	.	.	172	26
46 Fermersleben	.	.	.	21	.	1 860	.	3 199	.	.	.	21
48 Salbke	6	5	6	5	1 007	847	1 178	1 357	.	.	6	5
50 Westerhüsen	23	15	24	16	3 405	2 216	4 245	3 376	.	.	24	16
52 Brückfeld	5	6	51	10	5 088	1 059	8 787	1 168	.	.	51	10
54 Berliner Chaussee	6	19	6	19	1 015	2 729	1 077	3 258	.	.	6	19
56 Cracau	.	4	15	4	2 100	487	1 237	795	.	.	15	4
58 Prester	.	6	.	6	323	1 038	449	1 793	.	.	.	6
60 Zipkeleben	455	.	612
64 Herrenkrug	434	.	239
66 Rothensee	6	4	6	4	908	552	1 184	701	.	.	6	4
68 Industriehafen
70 Gewerbegebiet Nord	11	.	.
72 Barleber See
74 Pechau
76 Randau-Calenberge	304	.	274
78 Beyendorf-Sohlen	.	9	.	10	462	1 149	835	1 777	.	.	.	10
Magdeburg	277	224	922	822	80 397	65 546	101 554	110 357	35	44	929	1 039

In den mit "." gekennzeichneten Stadtteilen wurden weniger als 4 Baugenehmigungen erteilt ("-" nicht vorhanden).

Erteilte Baugenehmigungen für Baumaßnahmen an bestehenden Gebäuden nach Stadtteilen

STT-Nr. / Stadtteil (Stand zum 31.12.)	Gebäudeart				Anzahl Wohnungen in Wohn- u. Nichtwohngebäuden					
	Wohngebäude (inkl. Wohnheime)		Nichtwohngebäude		alter Zustand	neuer Zustand	Zu-/Ab- gang	alter Zustand	neuer Zustand	Zu-/Ab- gang
	2019	2020	2019	2020	2019			2020		
01 Altstadt	8	9	6	11	121	141	20	51	53	2
02 Werder	1	2	2	1	27	31	4	58	58	-
04 Alte Neustadt	4	4	1	-	27	165	138	37	43	6
06 Neue Neustadt	7	4	2	4	35	28	- 7	23	34	11
08 Neustädter See	3	-	-	1	32	32	-	-	-	-
10 Kannenstieg	-	1	-	-	-	-	-	1	1	-
12 Neustädter Feld	4	3	-	-	28	17	- 11	3	4	1
14 Sülzegrund	-	-	-	-	-	-	-	-	-	-
16 Großer Silberberg	-	-	-	-	-	-	-	-	-	-
18 Nordwest	11	5	-	-	11	14	3	5	5	-
20 Alt Olvenstedt	2	1	1	-	8	13	5	16	16	-
22 Neu Olvenstedt	2	1	1	1	1	37	36	1	-	- 1
24 Stadtfeld Ost	9	10	-	1	59	74	15	110	111	1
26 Stadtfeld West	6	2	2	-	12	36	24	2	2	-
28 Diesdorf	3	2	1	-	3	3	-	1	2	1
30 Sudenburg	12	7	1	3	98	124	26	67	67	-
32 Ottersleben	10	4	2	-	14	16	2	4	4	-
34 Lemsdorf	-	2	1	-	-	-	-	5	6	1
36 Leipziger Straße	11	5	-	-	91	163	72	33	56	23
38 Reform	2	1	-	-	2	2	-	1	1	-
40 Hopfengarten	1	3	1	-	3	1	- 2	4	3	- 1
42 Beyendorfer Grund	-	-	-	-	-	-	-	-	-	-
44 Buckau	4	5	-	-	36	47	11	23	170	147
46 Fermersleben	2	6	-	-	14	17	3	33	33	-
48 Salbke	9	9	3	-	29	33	4	30	43	13
50 Westerhüsen	-	1	-	1	-	-	-	1	1	-
52 Brückfeld	-	-	1	-	-	-	-	-	-	-
54 Berliner Chaussee	3	-	-	-	9	6	- 3	-	-	-
56 Cracau	1	3	-	1	1	1	-	9	9	-
58 Prester	1	-	-	-	-	1	1	-	-	-
60 Zipkeleben	-	-	-	-	-	-	-	-	-	-
64 Herrenkrug	-	-	-	-	-	-	-	-	-	-
66 Rothensee	59	19	1	-	122	79	- 43	128	132	4
68 Industriehafen	-	-	-	1	-	-	-	29	-	- 29
70 Gewerbegebiet Nord	-	-	-	1	-	-	-	-	-	-
72 Barleber See	-	-	-	-	-	-	-	-	-	-
74 Pechau	1	1	-	-	1	1	-	1	2	1
76 Randau-Calenberge	1	-	-	-	1	1	-	-	-	-
78 Beyendorf-Sohlen	1	3	-	-	1	1	-	3	3	-
Magdeburg	178	113	26	26	786	1 084	298	679	859	180

Hinweis: Der Saldo aus dem Zustand vor und dem Zustand nach der Baumaßnahme kann auch negative Werte annehmen.

5 Bautätigkeit und Wohnen

Erteilte Baugenehmigungen nach Gebäudeart

Jahr zum 31.12.	Neubau								Baumaßnahmen an bestehenden Gebäuden		
	Wohngebäude				Nichtwohngebäude		Wohnungen insgesamt	Wohnfläche insgesamt in qm	Wohngebäude	Nichtwohngebäude	Zu-/Abgang von Wohnungen insgesamt
	Gebäude	Wohnungen	dar. mit 1 und 2 Wohnungen ¹⁾		Gebäude	Wohnungen					
			Gebäude	Wohnungen							
2000	421	649	396	412	58	7	656	67 264	159	13	189
2001	381	439	372	386	34	2	441	50 788	242	17	- 381
2002	468	613	458	473	35	8	621	65 087	173	16	- 107
2003	608	691	591	623	35	20	711	79 619	160	37	83
2004	413	527	400	432	26	4	531	61 211	274	37	34
2005	435	517	422	437	45	-	517	59 928	179	30	76
2006	331	372	321	330	37	1	373	44 644	205	27	13
2007	261	290	256	267	49	5	295	35 644	159	39	- 70
2008	243	327	229	233	44	2	329	36 656	181	39	786
2009	R 250	346	234	239	29	2	348	44 419	147	42	- 39
2010	275	383	259	270	35	2	385	48 740	166	25	135
2011	262	478	230	233	28	-	478	57 364	141	23	85
2012	235	277	228	234	30	1	278	36 013	142	31	33
2013	270	365	257	259	42	4	369	46 191	152	24	72
2014	384	557	366	380	28	4	561	71 329	146	19	17
2015	275	553	261	265	36	4	557	60 281	137	20	199
2016	279	521	249	256	32	6	527	65 626	120	18	417
2017	254	700	220	225	32	15	715	72 093	120	26	161
2018	297	643	275	282	70	133	776	81 337	113	21	333
2019	277	922	235	240	35	8	930	80 859	178	26	298
2020	224	822	166	172	44	217	1 039	72 426	113	26	180

¹⁾ Der Begriff "Einfamilienhaus" ist nicht eindeutig definiert. Im Allgemeinen ist es ein Gebäude, das einer 'Familie' zum Wohnen dient. Darunter können auch Gebäude mit einem geringen Gewerbeanteil (Büro) oder Gebäude mit Einliegerwohnung (2 Wohnungen) fallen. Der Saldo aus dem Zustand vor und dem Zustand nach der Baumaßnahme kann auch negative Werte annehmen.

Erteilte Baugenehmigungen für den Neubau von Wohn- und Nichtwohngebäuden in Magdeburg

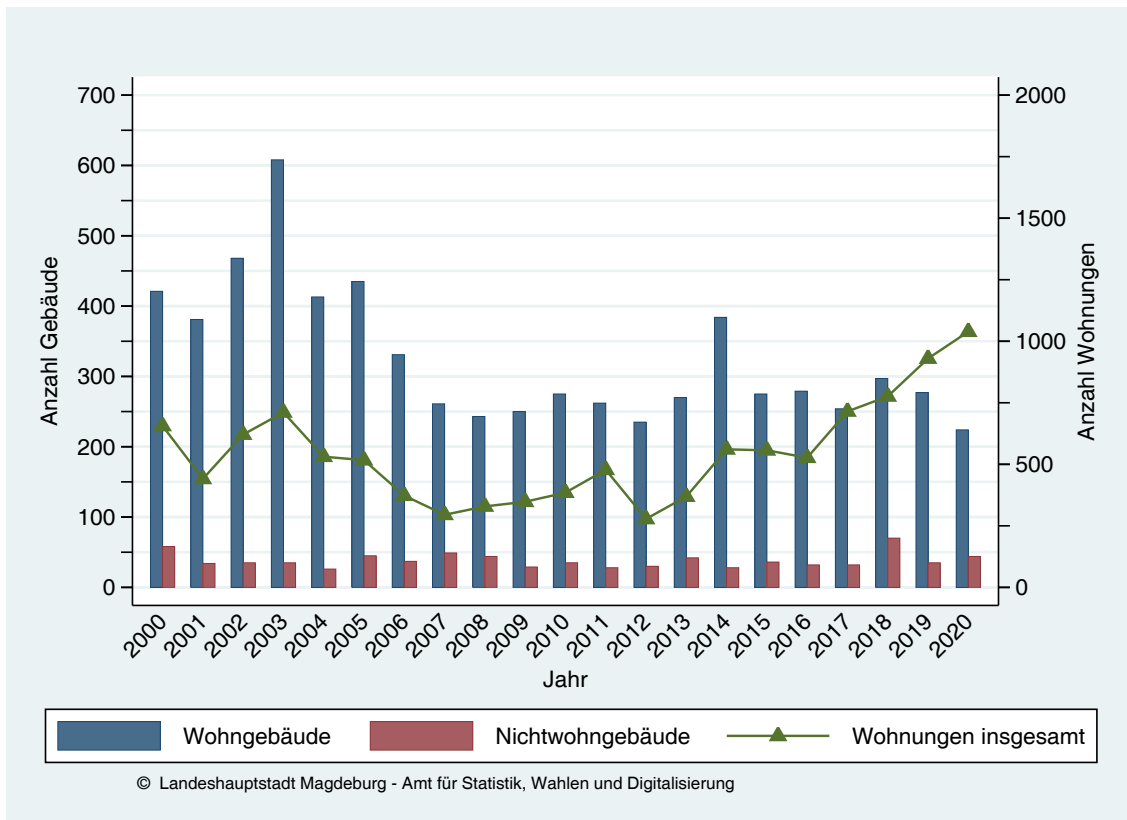

Erteilte Baugenehmigungen für Wohngebäude im Neubau nach Art der Beheizung 2020

Gebäudeart	Art der Beheizung neuer Gebäude							zusätzlich Lüftung mit Wärmerück- gewinnung
	Gebäude insgesamt	Fern- heizung	Block- heizung ¹⁾	Zentral- heizung	Etagen- heizung	Einzel- raum- heizung	ohne Heizung	
	Anzahl							
Wohngebäude (inkl. Wohnheime)	224	5	1	216	1	1	-	52
davon mit								
1 Wohnung	187	-	-	186	1	-	-	42
2 Wohnungen	6	-	-	6	-	-	-	1
3 und mehr Wohnungen	31	5	1	24	-	1	-	9

¹⁾ bei den angegebenen Fällen handelt es sich fast ausschließlich um KWK-Anlagen (Kraft-Wärme-Kopplung) in Reihenhäusern

Erteilte Baugenehmigungen für Wohngebäude im Neubau nach der vorwiegend verwendeten Heizenergie 2020

verwendete Heizenergie	primäre Heizenergie				sekundäre Heizenergie			
	Wohnggeb. insgesamt	davon mitWohnungen			Wohnggeb. insgesamt	davon mitWohnungen		
		1	2	3 u. mehr		1	2	3 u. mehr
keine (Passivhaus)	-	-	-	-	40	23	1	16
Öl	-	-	-	-	-	-	-	-
Gas	69	46	1	22	2	1	-	1
Strom ¹⁾	-	-	-	-	148	140	5	3
Fernwärme	5	-	-	5	-	-	-	-
Geothermie	18	17	1	-	-	-	-	-
Umweltthermie (Luft/Wasser)	131	123	4	4	6	-	-	6
Solarthermie	1	1	-	-	28	23	-	5
Holz	-	-	-	-	-	-	-	-
Biogas	-	-	-	-	-	-	-	-
Sonst. Biomasse	-	-	-	-	-	-	-	-
Sonst. Heizenergie	-	-	-	-	-	-	-	-
Lüftungsanlage mit Wärmerückgewinnung	-	-	-	-	(52)	(42)	(1)	(9)
Summe	224	187	6	31	224	187	6	31

¹⁾ bauartbedingt wird bei monoenergetischen Wärmepumpen häufig Strom als Sekundärenergie zur Beheizung verwendet

Werte in Klammern nutzen über eine Lüftungsanlage die Abluftwärme zur weiteren Energiegewinnung und unterstützen somit die sekundäre Heizenergie.

Erteilte Baugenehmigungen für Neubau und bestehende Gebäude nach Bauherren 2020

Bauherr	Wohngebäude (inkl. Wohnheime)		veransch. Baukosten insges. in 1 000 EUR		Nichtwohngebäude		veransch. Baukosten insges. in 1 000 EUR	
	Neubau	bestehende Gebäude	Neubau	bestehende Gebäude	Neubau	bestehende Gebäude	Neubau	bestehende Gebäude
Öffentlicher Bauherr	-	-	-	-	8	6	21 821	29 694
Unternehmen Gemeinnützige Wohnungs- u. Siedlungsunternehmen, sonst. Wohnungsunternehmen	11	33	35 883	13 883	6	3	24 421	2 018
Immobilienfonds	8	2	2 561	1 225	6	1	50 700	50
Sonstige Unternehmen (ohne Wohnungsunternehmen) Land-/Forstwirtschaft, Tierhaltung, Fischerei	-	-	-	-	2	-	487	-
Produzierendes Gewerbe	3	-	5 400	-	15	-	167 596	-
Handel, Kreditinstitute und Versicherungsgewerbe, Dienstleistungen sowie Verkehr u. Nachrichtenübermittlung	3	2	4 965	232	6	8	39 028	9 362
Private Haushalte	199	76	61 548	19 545	1	5	2 476	2 144
Organisation ohne Erwerbscharakter	-	-	-	-	-	3	-	568
Magdeburg	224	113	110 357	34 885	44	26	306 529	43 836

5 Bautätigkeit und Wohnen

Baufertigstellungen

Baufertigstellungen nach Stadtteilen im Neubau

STT-Nr. / Stadtteil	Gebäudeart						Anzahl Wohnungen in Wohn- und Nicht- wohngebäuden		Wohnfläche in Wohn- und Nicht- wohngebäuden in qm	
	Wohngebäude (inkl. Wohnheime)				Nichtwohngebäude ²⁾					
	insgesamt	darunter mit 1 oder 2 Wohnungen ¹⁾	insgesamt	darunter mit 1 oder 2 Wohnungen ¹⁾			2019	2020	2019	2020
					2019	2020			2019	2020
01 Altstadt	18	1	5	-	3	1	215	48	20 059	4 476
02 Werder	3	-	1	-	1	1	37	5	5 175	468
04 Alte Neustadt	2	-	1	1	1	3	38	2	3 283	144
06 Neue Neustadt	2	2	15	15	2	2	2	23	284	2 294
08 Neustädter See	1	1	1	1	-	2	1	1	173	166
10 Kannenstieg	1	1	1	1	-	-	1	1	111	120
12 Neustädter Feld	5	5	8	8	-	-	5	8	674	778
14 Sülzegrund	-	-	-	-	-	-	-	-	-	-
16 Großer Silberberg	-	-	-	-	-	-	-	-	-	-
18 Nordwest	4	4	2	2	-	1	4	2	561	369
20 Alt Olvenstedt	5	5	2	2	1	-	5	2	744	259
22 Neu Olvenstedt	18	18	5	4	1	3	18	67	2 273	3 243
24 Stadtfeld Ost	6	5	-	-	2	3	27	-	2 749	-
26 Stadtfeld West	47	47	19	19	1	-	48	19	7 150	3 029
28 Diesdorf	76	76	62	61	-	-	77	70	11 367	9 215
30 Sudenburg	5	3	9	8	3	-	18	16	3 549	2 352
32 Ottersleben	17	17	12	12	3	1	18	13	2 458	1 759
34 Lemsdorf	-	-	-	-	-	-	-	-	-	-
36 Leipziger Straße	19	18	-	-	2	1	26	-	3 135	-
38 Reform	1	1	4	4	-	1	1	4	219	607
40 Hopfengarten	-	-	-	-	-	2	-	-	-	-
42 Beyendorfer Grund	-	-	-	-	-	-	-	-	-	-
44 Buckau	1	1	5	3	1	-	1	20	180	2 232
46 Fermersleben	-	-	-	-	-	-	-	-	-	-
48 Salbke	1	1	3	3	-	1	1	3	49	479
50 Westerhüsen	8	8	20	20	-	-	9	21	1 177	2 939
52 Brückfeld	19	13	4	4	-	1	76	5	8 841	586
54 Berliner Chaussee	15	15	7	7	-	-	15	7	2 130	1 175
56 Cracau	11	9	2	1	-	1	20	7	2 630	760
58 Prester	2	2	2	2	-	1	2	2	194	323
60 Zipkeleben	3	3	1	1	-	-	3	1	431	159
64 Herrenkrug	12	12	3	3	1	-	12	3	1 856	451
66 Rothensee	7	7	6	6	2	-	7	6	847	772
68 Industriehafen	-	-	-	-	1	-	-	-	-	-
70 Gewerbegebiet Nord	-	-	-	-	3	3	-	-	-	-
72 Barleber See	-	-	-	-	-	1	-	-	-	-
74 Pechau	-	-	-	-	-	-	-	-	-	-
76 Randau-Calenberge	1	1	-	-	-	-	1	-	139	-
78 Beyendorf-Sohlen	4	4	5	5	1	-	4	5	584	787
Magdeburg	314	280	205	193	29	29	692	361	83 022	39 942

¹⁾ Der Begriff "Einfamilienhaus" ist nicht eindeutig definiert. Im Allgemeinen ist es ein Gebäude, das einer 'Familie' zum Wohnen dient.

Darunter können auch Gebäude mit einem geringen Gewerbeanteil (Büro) oder Gebäude mit Einliegerwohnung (2 Wohnungen) fallen.

²⁾ darunter auch Gebäude mit Wohnungen

Baufertigstellungen für Baumaßnahmen an bestehenden Gebäuden nach Stadtteilen

STT-Nr. / Stadtteil	Gebäudeart				Anzahl Wohnungen in Wohn- u. Nichtwohngebäuden					
	Wohngebäude (inkl. Wohnheime)		Nichtwohngebäude		alter Zustand	neuer Zustand	Zu-/Ab- gang	alter Zustand	neuer Zustand	Zu-/Ab- gang
	2019	2020	2019	2020	2019			2020		
01 Altstadt	8	16	1	8	97	134	37	70	162	92
02 Werder	3	-	1	-	37	43	6	-	-	-
04 Alte Neustadt	4	-	1	1	53	52	-1	-	-	-
06 Neue Neustadt	8	8	2	3	32	82	50	46	40	-6
08 Neustädter See	6	1	-	-	6	6	-	30	30	-
10 Kannenstieg	-	-	-	-	-	-	-	-	-	-
12 Neustädter Feld	1	3	-	-	1	1	-	26	14	-12
14 Stülzgrund	-	-	-	-	-	-	-	-	-	-
16 Großer Silberberg	-	-	-	-	-	-	-	-	-	-
18 Nordwest	3	7	-	-	3	3	-	7	10	3
20 Alt Olvenstedt	3	-	-	-	4	7	3	-	-	-
22 Neu Olvenstedt	-	-	-	1	-	-	-	-	-	-
24 Stadtfeld Ost	2	11	1	-	29	30	1	96	93	-3
26 Stadtfeld West	10	6	3	-	60	76	16	18	17	-1
28 Diesdorf	4	3	-	1	4	4	-	4	4	-
30 Sudenburg	11	5	2	-	163	114	-49	37	44	7
32 Ottersleben	4	7	1	1	11	8	-3	8	8	-
34 Lemsdorf	1	-	-	1	8	8	-	-	-	-
36 Leipziger Straße	8	4	-	-	85	79	-6	32	52	20
38 Reform	4	2	-	-	4	4	-	5	2	-3
40 Hopfengarten	2	2	-	2	3	3	-	4	2	-2
42 Beyendorfer Grund	-	-	-	-	-	-	-	-	-	-
44 Buckau	7	4	-	-	29	46	17	8	37	29
46 Fermersleben	1	1	-	-	5	4	-1	6	5	-1
48 Salbke	3	7	1	2	7	10	3	15	20	5
50 Westerhüsen	1	-	-	1	1	1	-	1	-	-1
52 Brückfeld	-	8	3	2	1	4	3	66	85	19
54 Berliner Chaussee	3	3	-	-	4	3	-1	3	3	-
56 Cracau	3	1	4	1	5	7	2	4	4	-
58 Prester	3	-	-	-	4	3	-1	-	-	-
60 Zipkeleben	-	-	-	-	-	-	-	-	-	-
64 Herrenkrug	1	1	-	-	4	4	-	-	4	4
66 Rothensee	18	9	-	-	94	112	18	44	39	-5
68 Industriehafen	-	-	-	-	-	-	-	-	-	-
70 Gewerbegebiet Nord	-	-	-	-	-	-	-	-	-	-
72 Barleber See	1	-	-	-	1	2	1	-	-	-
74 Pechau	-	1	-	-	-	-	-	1	1	-
76 Randau-Calenberge	-	-	-	-	-	-	-	-	-	-
78 Beyendorf-Sohlen	-	1	-	-	-	-	-	1	1	-
Magdeburg	123	111	20	24	755	850	95	532	677	145

Hinweis: Im Rahmen der Bautätigkeitsstatistik werden nur die genehmigungspflichtigen Baumaßnahmen an bestehenden Gebäuden erfasst.

Der Saldo aus dem Zustand vor und dem Zustand nach der Baumaßnahme kann auch negative Werte annehmen (durch Veränderung der Wohnungsanzahl und/oder Umnutzung vorhandener Flächen).

5 Bautätigkeit und Wohnen

Fertiggestellte Wohnungen im Neubau in Wohn- und Nichtwohngebäuden nach Stadtteilen

STT-Nr. / Stadtteil	Baufertigstellungen																	
	Anzahl Wohnungen in Wohn- und Nichtwohngebäuden																	
	Neubau																	
	2003	2004R	2005	2006	2007	2008	2009	2010	2011	2012	2013	2014	2015	2016	2017	2018	2019	2020
01 Altstadt	1	17	57	15	-	4	-	24	37	30	106	30	16	42	40	39	215	48
02 Werder	30	1	-	33	-	2	4	-	15	26	1	1	-	11	22	9	37	5
04 Alte Neustadt	7	-	-	-	-	-	28	10	11	5	31	13	48	1	73	18	38	2
06 Neue Neustadt	27	17	14	14	29	26	33	9	5	17	14	11	2	2	2	24	2	23
08 Neustädter See	67	6	9	5	1	4	2	2	-	-	2	-	1	3	2	1	1	1
10 Kannenstieg	-	2	23	-	1	-	1	-	-	-	-	-	2	3	7	5	1	1
12 Neustädter Feld	5	30	30	14	24	10	2	7	8	14	4	6	8	9	5	3	5	8
18 Nordwest	7	15	18	25	22	10	18	6	10	5	9	2	4	16	12	4	4	2
20 Alt Olvenstedt	85	117	66	66	11	7	3	7	6	12	3	3	1	6	18	13	5	2
22 Neu Olvenstedt	9	10	8	6	3	4	2	-	11	8	11	47	76	18	50	14	18	67
24 Stadtfeld Ost	55	13	2	27	6	9	5	2	14	1	1	32	49	7	46	-	27	-
26 Stadtfeld West	32	49	33	34	24	11	7	15	7	1	6	50	6	13	2	9	48	19
28 Diesdorf	19	20	16	24	12	15	18	27	9	15	23	6	4	5	9	4	77	70
30 Sudenburg	3	5	5	15	6	18	6	5	3	4	8	2	11	23	84	19	18	16
32 Ottersleben	129	117	63	54	57	45	106	45	41	53	50	42	22	36	21	32	18	13
34 Lemsdorf	-	4	1	1	2	5	3	-	2	-	2	-	4	2	2	8	-	-
36 Leipziger Straße	21	8	1	7	1	-	-	-	1	1	-	14	6	4	12	3	26	-
38 Reform	14	27	24	18	3	2	2	4	24	39	20	3	4	2	9	3	1	4
40 Hopfengarten	47	102	34	26	19	10	10	8	13	11	10	21	28	17	3	4	-	-
44 Buckau	-	13	1	31	-	-	4	60	18	21	57	43	2	3	13	6	1	20
46 Fermersleben	1	-	2	6	3	2	1	-	2	1	3	2	-	1	-	-	-	-
48 Salbke	6	6	10	8	5	7	1	4	-	1	7	4	-	7	3	10	1	3
50 Westerhüsen	32	9	17	11	4	5	6	6	4	10	13	5	10	14	9	11	9	21
52 Brückfeld	-	-	-	1	-	-	2	1	2	-	27	2	-	2	2	18	76	5
54 Berliner Chaussee	14	13	19	19	14	8	9	12	12	6	20	8	9	21	9	9	15	7
56 Cracau	29	39	27	27	9	6	12	20	18	11	6	3	12	57	5	17	20	7
58 Prester	33	22	9	16	28	16	27	11	24	13	5	8	7	4	7	5	2	2
60 Zipkeleben	-	-	-	-	-	-	-	-	-	-	-	-	-	18	21	21	3	1
64 Herrenkrug	-	-	-	-	4	3	2	1	2	2	-	4	6	6	4	14	12	3
66 Rothensee	3	1	5	3	3	3	1	1	-	-	4	3	2	3	-	1	7	6
72 Barleber See	1	-	-	-	-	-	-	-	-	-	-	-	-	-	-	-	-	-
74 Pechau	1	5	-	1	-	2	-	1	3	1	2	1	-	-	1	1	-	-
76 Randau-Calenberge	2	3	2	3	5	2	-	-	1	2	2	3	3	-	1	2	1	-
78 Beyendorf-Sohlen	6	1	4	4	3	2	3	1	4	3	3	3	3	10	7	10	4	5
Magdeburg	686	672	500	514	299	238	318	289	307	313	450	372	346	366	501	337	692	361

¹⁾ am 01.04.2001 erfolgte die Eingemeindung von Beyendorf-Sohlen

Neuerbaute Wohnungen in Magdeburg 2020 nach Zahl der Räume (einschl. Küchen)

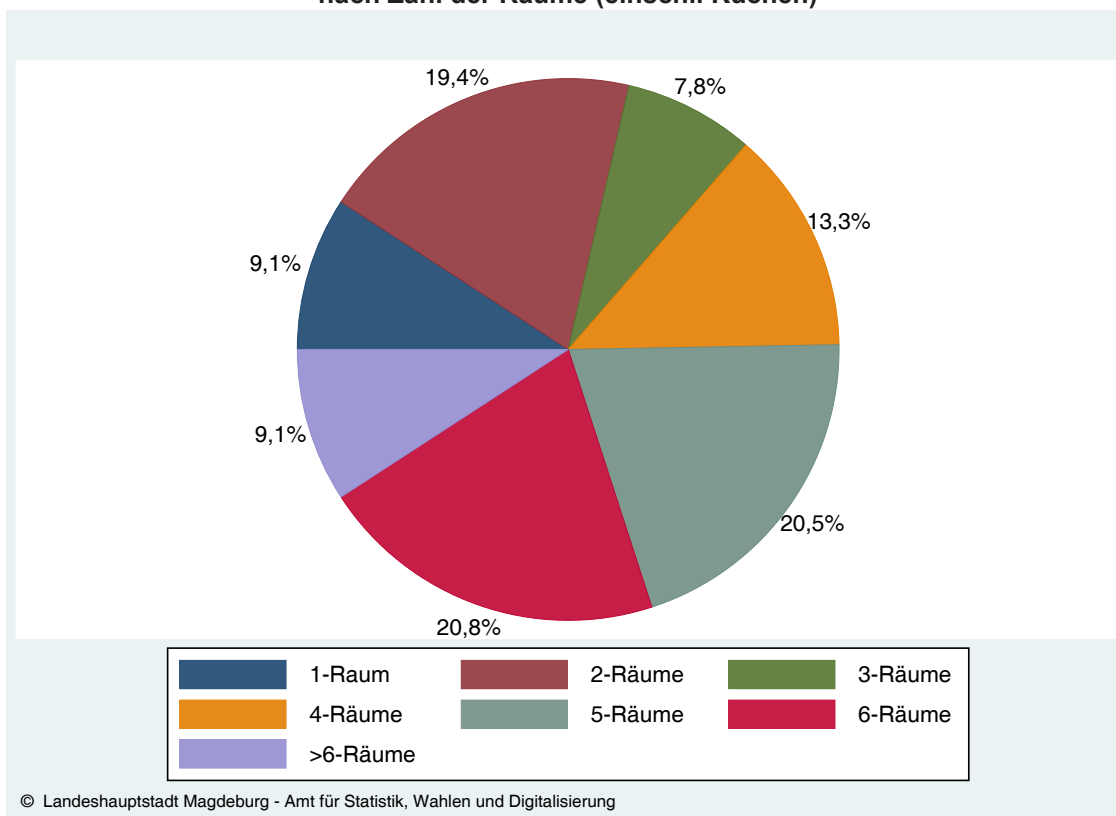

Baufertigstellungen nach Gebäudeart

Jahr	Neubau							Baumaßnahmen an bestehenden Gebäuden				
	Wohngebäude				Nichtwohngebäude			Wohnungen insgesamt	Wohnfläche insgesamt in qm	Wohngebäude	Nichtwohngebäude	Zu-/Abgang von Wohnungen insgesamt
	Gebäude	Wohnungen	dar. mit 1 und 2 Wohnungen ¹⁾		Gebäude	Wohnungen	Gebäude					
			Gebäude	Wohnungen								
2000	480	721	453	472	49	12	733	73 237	225	15	234	
2001	408	490	394	407	46	26	516	55 800	130	14	131	
2002	428	474	421	436	36	-	474	55 733	180	9	101	
2003	499	683	486	503	34	3	686	71 906	205	16	- 182	
2004	575	645	566	594	33	27	672	76 551	179	24	- 67	
2005	406	491	396	416	28	9	500	57 044	231	25	6	
2006	411	513	394	409	42	1	514	60 413	197	43	69	
2007	278	299	273	285	34	-	299	36 536	170	38	- 92	
2008	215	234	212	218	39	4	238	29 871	183	22	128	
2009	233	318	218	221	47	-	318	35 681	172	44	441	
2010	226	287	214	219	26	2	289	37 070	139	35	65	
2011	222	304	211	220	28	3	307	39 355	142	19	- 18	
2012	241	313	223	225	18	-	313	40 062	144	21	7	
2013	300	448	277	284	40	2	450	53 263	190	29	311	
2014	266	368	253	258	29	4	372	46 379	89	16	128	
2015	271	345	259	266	20	1	346	47 657	101	13	77	
2016	264	362	258	265	30	4	366	46 515	91	16	163	
2017	249	491	223	230	32	10	501	55 565	85	15	142	
2018	253	337	240	244	28	-	337	44 128	77	14	322	
2019	314	673	280	289	29	19	692	83 022	123	20	95	
2020	205	353	193	199	29	8	361	39 942	111	24	145	

¹⁾ Der Begriff "Einfamilienhaus" ist nicht eindeutig definiert. Im Allgemeinen ist es ein Gebäude, das einer 'Familie' zum Wohnen dient. Darunter können auch Gebäude mit einem geringen Gewerbeanteil (Büro) oder Gebäude mit Einliegerwohnung (2 Wohnungen) fallen. Der Saldo aus dem Zustand vor und dem Zustand nach der Baumaßnahme kann auch negative Werte annehmen.

Baufertigstellungen neuer Gebäude und Wohnungen

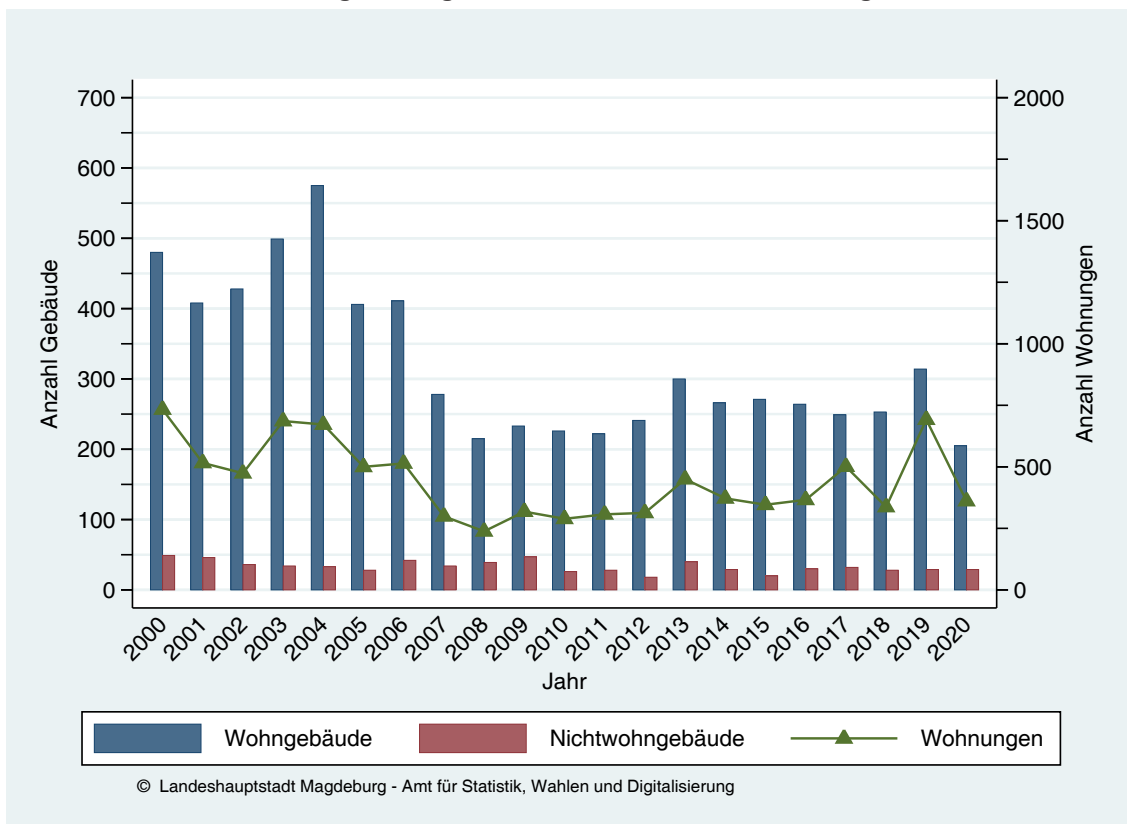

5 Bautätigkeit und Wohnen

Baufertigstellungen im Neubau 2020 - Wohnungen nach Zahl der Räume

	Wohnungen mit Räumen (einschl. Küchen)							Wohnungen insgesamt	Wohnraumfläche in qm
	1	2	3	4	5	6	7 u. mehr		
Wohnungen gesamt	33	70	28	48	74	75	33	361	39 942
davon :									
in Wohngebäuden	31	65	28	48	73	75	33	353	39 571
in Nichtwohngebäuden	2	5	-	-	1	-	-	8	371

Fertiggestellte neue Wohnungen nach Zahl der Räume (einschl. Küchen) in Wohn- u. Nichtwohngebäuden in Magdeburg

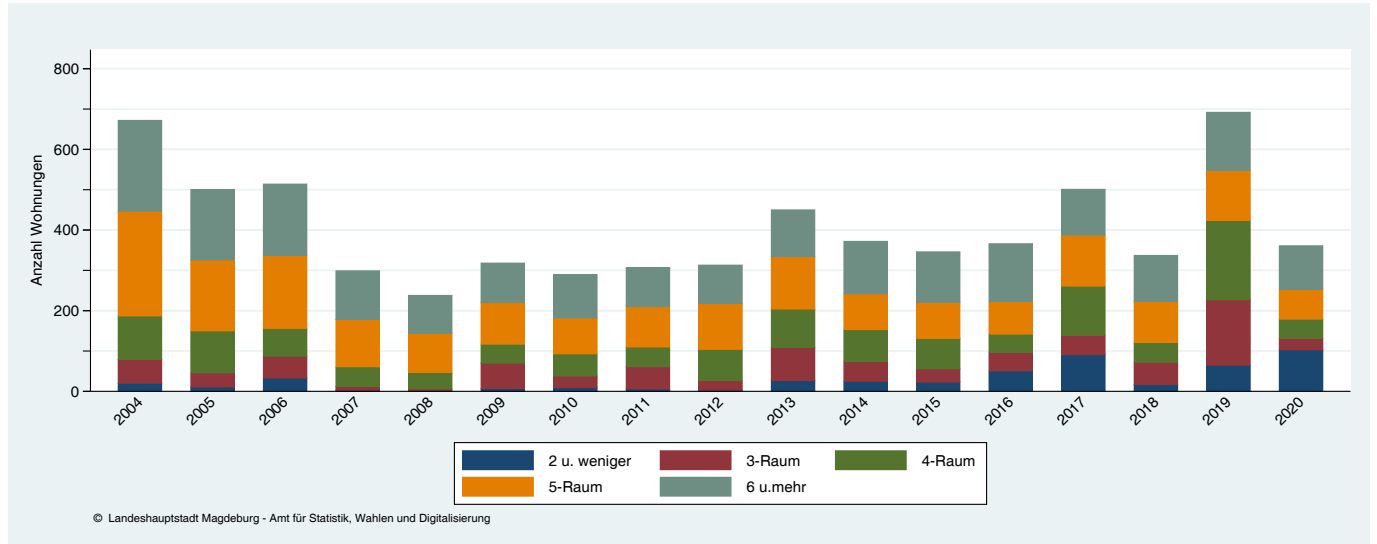

Bauüberhang - Im Bau befindliche und geplante Wohnungen und Gebäude - Neubau 2020

Bauzustand	Wohnungen in Wohn- u. Nichtwohngebäuden mit Räumen (einschl. Küchen)							Wohnungen insgesamt	in Gebäuden
	1	2	3	4	5	6	7 u. mehr		
noch nicht begonnen	360	148	200	175	82	74	19	1 058	223
im Bau befindlich	37	313	124	132	51	22	13	692	88
unter Dach (rohbaufertig)	24	79	109	68	35	23	20	358	86

Bauüberhang - Im Bau befindliche und geplante Gebäude - einschließlich Baumaßnahmen an bestehenden Gebäuden

Jahr	noch nicht begonnen			noch nicht unter Dach			unter Dach (rohbaufertig)		
	Wohngebäude	Nichtwohngebäude	Gebäude insges.	Wohngebäude	Nichtwohngebäude	Gebäude insges.	Wohngebäude	Nichtwohngebäude	Gebäude insges.
	Anzahl								
2000	348	43	391	153	27	180	208	15	223
2001	225	25	250	132	15	147	212	18	230
2002	225	24	249	73	10	83	185	11	196
2003	492	46	538	108	15	123	183	14	197
2004	403	40	443	80	12	92	133	16	149
2005	269	63	332	89	16	105	138	17	155
2006	319	49	368	53	7	60	113	15	128
2007	249	51	300	57	27	84	113	13	126
2008	255	66	321	57	16	73	122	16	138
2009	263	46	309	39	7	46	95	21	116
2010	276	50	326	87	12	99	81	8	89
2011	122	29	151	90	13	103	83	12	95
2012	218	35	253	69	4	73	130	10	140
2013	206	39	245	44	9	53	94	8	102
2014	266	45	311	136	10	146	103	16	119
2015	352	61	413	119	19	138	65	10	75
2016	260	55	315	214	26	240	94	13	107
2017	314	65	379	124	20	144	168	20	188
2018	430	72	502	183	28	211	82	17	99
2019	333	69	402	246	40	286	133	14	147
2020	406	79	485	182	27	209	136	28	164

veranschlagte Baukosten bei fertiggestellten Baumaßnahmen nach Stadtteilen

veranschlagte Baukosten in Tsd. Euro

in 2020 fertiggestellt STT	Neubau		Baumaßnahmen an bestehenden Gebäuden	
	Wohngebäude	Nichtwohngebäude	Wohngebäude	Nichtwohngebäude
01 Altstadt	5 260	3 078	6 917	24 224
02 Werder	740	5 925	-	-
04 Alte Neustadt	150	1 467	-	12 753
06 Neue Neustadt	2 684	8 500	2 854	187
08 Neustädter See	70	125	110	-
10 Kannenstieg	141	-	-	-
12 Neustädter Feld	1 000	-	417	-
14 Sülzegrund	-	-	-	-
16 Großer Silberberg	-	-	-	-
18 Nordwest	663	1 934	435	-
20 Alt Olvenstedt	365	-	-	-
22 Neu Olvenstedt	4 373	9 917	-	15
24 Stadtfeld Ost	-	2 168	1 085	-
26 Stadtfeld West	3 846	-	507	-
28 Diesdorf	13 256	-	433	81
30 Sudenburg	3 343	-	2 485	-
32 Ottersleben	2 357	1 489	495	2 623
34 Lemsdorf	-	-	-	2 801
36 Leipziger Straße	-	2 100	2 773	-
38 Reform	866	3 430	76	-
40 Hopfengarten	-	2 368	53	189
42 Beyendorfer Grund	-	-	-	-
44 Buckau	1 880	-	2 196	-
46 Fermersleben	-	-	10	-
48 Salbke	568	5 775	1 727	595
50 Westerhüsen	4 348	-	-	340
52 Brückfeld	760	5 450	3 200	614
54 Berliner Chaussee	1 445	-	172	-
56 Cracau	1 404	5 346	4	60
58 Prester	449	1 200	-	-
60 Zipkeleben	230	-	-	-
64 Herrenkrug	217	-	525	-
66 Rothensee	1 219	-	1 013	-
68 Industriehafen	-	-	-	-
70 Gewerbegebiet Nord	-	6 385	-	-
72 Barleber See	-	39	-	-
74 Pechau	-	-	40	-
76 Randau-Calenberge	-	-	-	-
78 Beyendorf-Sohlen	961	-	82	-
Magdeburg	52 595	66 696	27 609	44 482

5 Bautätigkeit und Wohnen

veranschlagte Baukosten bei erteilten Baugenehmigungen nach Stadtteilen

veranschlagte Baukosten in Tsd. Euro

in 2020 genehmigt STT	Neubau		Baumaßnahmen an bestehenden Gebäuden	
	Wohngebäude	Nichtwohngebäude	Wohngebäude	Nichtwohngebäude
01 Altstadt	3 000	3 068	1 524	12 863
02 Werder	-	-	29	2 928
04 Alte Neustadt	17 455	1 584	911	-
06 Neue Neustadt	10 145	27 550	1 719	13 390
08 Neustädter See	-	-	-	5 885
10 Kannenstieg	-	-	32	-
12 Neustädter Feld	599	-	314	-
14 Sülzegrund	-	-	-	-
16 Großer Silberberg	-	475	-	-
18 Nordwest	1 506	245	492	-
20 Alt Olvenstedt	1 142	-	975	-
22 Neu Olvenstedt	3 918	6 709	80	2 983
24 Stadtfeld Ost	13 890	15 323	5 198	50
26 Stadtfeld West	1 200	263	89	-
28 Diesdorf	3 569	-	73	-
30 Sudenburg	16 965	-	4 525	3 552
32 Ottersleben	2 474	5 428	327	-
34 Lemsdorf	-	-	45	-
36 Leipziger Straße	10 067	10 937	1 559	-
38 Reform	-	-	100	-
40 Hopfengarten	-	2 189	209	-
42 Beyendorfer Grund	-	-	-	-
44 Buckau	6 729	3 210	9 702	-
46 Fermersleben	3 199	-	315	-
48 Salbke	1 357	-	3 041	-
50 Westerhüsen	3 376	178	340	340
52 Brückfeld	1 168	400	-	-
54 Berliner Chaussee	3 258	-	-	-
56 Cracau	795	-	78	60
58 Prester	1 793	-	-	-
60 Zipkeleben	-	-	-	-
64 Herrenkrug	-	143	-	-
66 Rothensee	701	-	2 994	-
68 Industriehafen	-	-	-	1 710
70 Gewerbegebiet Nord	-	228 328	-	75
72 Barleber See	-	-	-	-
74 Pechau	-	499	36	-
76 Randau-Calenberge	274	-	-	-
78 Beyendorf-Sohlen	1 777	-	248	-
Magdeburg	110 357	306 529	34 955	43 836

Abbruch von Gebäuden und Wohnraum

Abgänge durch Abbrüche nach Stadtteilen im Jahr 2020

Stadtteil	Nichtwohngebäude		Wohngebäude				
	Gesamt-abbruch	Teil-abbruch ¹⁾	Gesamt-abbruch	Teil-abbruch	Anzahl der Wohnungen	Anzahl der Wohnräume	Wohnfläche in qm
04 Alte Neustadt	1	-	1	-	1	6	120
06 Neue Neustadt	-	-	3	-	15	48	781
08 Neustädter See	2	-	-	-	-	-	-
12 Neustädter Feld	-	-	2	-	2	13	209
18 Nordwest	-	-	2	-	2	7	120
22 Neu Olvenstedt	-	-	3	-	30	150	2 281
24 Stadtfeld Ost	2	-	1	-	1	5	97
26 Stadtfeld West	-	-	2	-	2	10	160
28 Diesdorf	-	-	1	-	2	7	155
30 Sudenburg	-	-	18	-	207	810	11 859
32 Ottersleben	-	-	4	-	6	24	507
36 Leipziger Straße	1	-	-	-	-	-	-
48 Salbke	-	-	2	-	2	8	140
50 Westerhüsen	-	-	2	-	2	8	160
54 Berliner Chaussee	-	-	2	-	2	8	147
70 Gewerbegebiet Nord	1	-	-	-	-	-	-
Magdeburg	7	-	43	-	274	1 104	16 736

In den nicht aufgeführten Stadtteilen wurden keine Abbrüche bzw. Nutzungsänderungen vorgenommen bzw. angezeigt.

¹⁾ Teilabbrüche von Gebäuden stehen oft im Zusammenhang mit entsprechenden Umbaumaßnahmen, werden dort aber nicht erfasst.

Abgänge durch Abbrüche nach Jahren

Jahr	Nichtwohngebäude		Wohngebäude				
	Gesamt-abbruch	Teil-abbruch	Gesamt-abbruch	Teil-abbruch	Anzahl der Wohnungen	Anzahl der Wohnräume	Wohnfläche in qm
2000	123	4	33	24	443	1 043	18 153
2001	91	6	43	1	293	1 055	16 635
2002	54	4	68	30	938	3 189	52 027
2003	92	4	62	2	929	3 237	51 344
2004	62	4	176	7	2 337	8 337	130 656
2005	86	8	96	3	920	3 386	55 290
2006	54	1	111	4	1 723	5 682	91 433
2007	11	1	41	15	708	2 581	39 389
2008	6	2	77	3	801	2 696	44 514
2009	4	1	60	3	740	2 765	43 010
2010	13	-	49	-	546	2 080	34 964
2011	1	1	78	-	1 054	3 626	58 071
2012	-	-	67	-	699	2 589	41 466
2013	7	-	56	1	784	2 823	44 769
2014	13	-	25	28	336	1 325	20 091
2015	2	-	40	8	377	1 360	21 347
2016	-	-	19	-	486	929	17 795
2017	1	-	36	17	530	2 075	31 063
2018	11	-	12	1	20	84	1 421
2019	3	-	29	-	186	733	11 333
2020	7	-	43	-	274	1 104	16 736

Gesamtabbrüche von Wohn- und Nichtwohngebäuden in Magdeburg

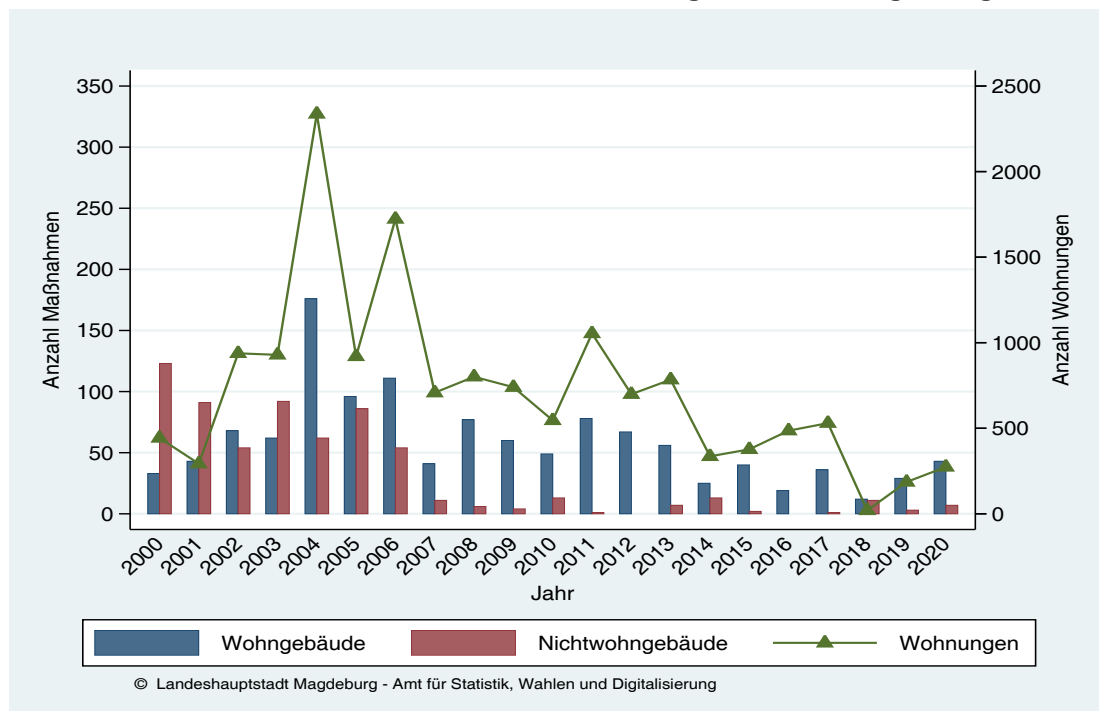

5 Bautätigkeit und Wohnen

Wohnungsabgänge nach Anzahl der Wohnräume in Wohn- und Nichtwohngebäuden nach Stadtteilen im Jahr 2020 (ohne Nutzungsänderung)

Stadtteil	Wohnungen in Wohn- und Nichtwohngebäuden	Abgang insgesamt einschließlich Gebäudeteile								Wohnfläche qm
		davon mit Räumen (einschl. Küchen)								
		1	2	3	4	5	6	7 oder mehr		
								Wohn.	Räume	
04 Alte Neustadt	1	-	-	-	-	-	1	-	-	120
06 Neue Neustadt	15	-	-	14	-	-	1	-	-	781
12 Neustädter Feld	2	-	-	-	-	-	1	1	7	209
18 Nordwest	2	-	1	-	-	1	-	-	-	120
22 Neu Olvenstedt	30	-	-	-	-	30	-	-	-	2 281
24 Stadtfeld Ost	1	-	-	-	-	1	-	-	-	97
26 Stadtfeld West	2	-	-	-	-	2	-	-	-	160
28 Diesdorf	2	-	-	1	1	-	-	-	-	155
30 Sudenburg	207	-	1	17	188	1	-	-	-	11 859
32 Ottersleben	6	-	-	1	4	1	-	-	-	507
48 Salbke	2	-	-	-	2	-	-	-	-	140
50 Westerhüsen	2	-	-	-	2	-	-	-	-	160
54 Berliner Chaussee	2	-	-	1	-	1	-	-	-	147
Magdeburg	274	-	2	34	197	37	3	1	7	16 736

In den nicht aufgeführten Stadtteilen wurden keine Abbrüche von Wohnungen vorgenommen bzw. angezeigt.

Wohnungsabgänge nach Anzahl der Wohnräume in Wohn- und Nichtwohngebäuden

Jahr	Wohnungen in Wohn- und Nichtwohngebäuden	Abgang insgesamt einschließlich Gebäudeteile								Wohnfläche qm
		davon mit Räumen (einschl. Küchen)								
		1	2	3	4	5	6	7 oder mehr		
								Wohn.	Räume	
2000	445	225	13	58	130	13	2	4	28	18 333
2001	300	2	24	85	172	13	4	-	-	17 138
2002	942	28	101	346	418	36	8	5	36	52 255
2003	929	-	173	265	382	97	1	11	77	51 344
2004	2 340	-	500	483	921	406	24	6	52	131 172
2005	921	-	73	293	428	124	2	1	21	55 365
2006	1 725	-	464	486	591	165	17	2	14	91 623
2007	710	-	72	271	214	146	3	4	28	39 539
2008	804	-	170	246	311	76	1	-	-	44 737
2009	742	-	92	206	255	183	6	-	-	43 164
2010	547	-	35	152	247	106	6	1	7	35 114
2011	1 054	-	244	193	532	82	3	-	-	58 071
2012	699	-	81	177	328	98	13	2	16	41 466
2013	784	1	90	178	470	43	1	1	7	44 769
2014	336	-	26	90	150	70	-	-	-	20 091
2015	377	-	52	131	114	74	5	1	7	21 372
2016	486	308	42	49	48	37	1	1	7	17 795
2017	530	-	52	104	278	90	3	3	21	31 063
2018	22	-	-	7	8	4	1	2	15	1 710
2019	186	-	1	39	119	24	3	-	-	11 333
2020	274	-	2	34	197	37	3	1	7	16 736

Hinweis: Die Zahl der Wohnräume wird als statistische Raumzahl ausgewiesen.

Diese beinhaltet die Zahl der Wohnräume und die Küchen, wobei eine Kochnische nicht als statistische Raumzahl zählt.

Baufertigstellungen im Neubau und Abgang von Wohnungen in Wohn- und Nichtwohngebäuden

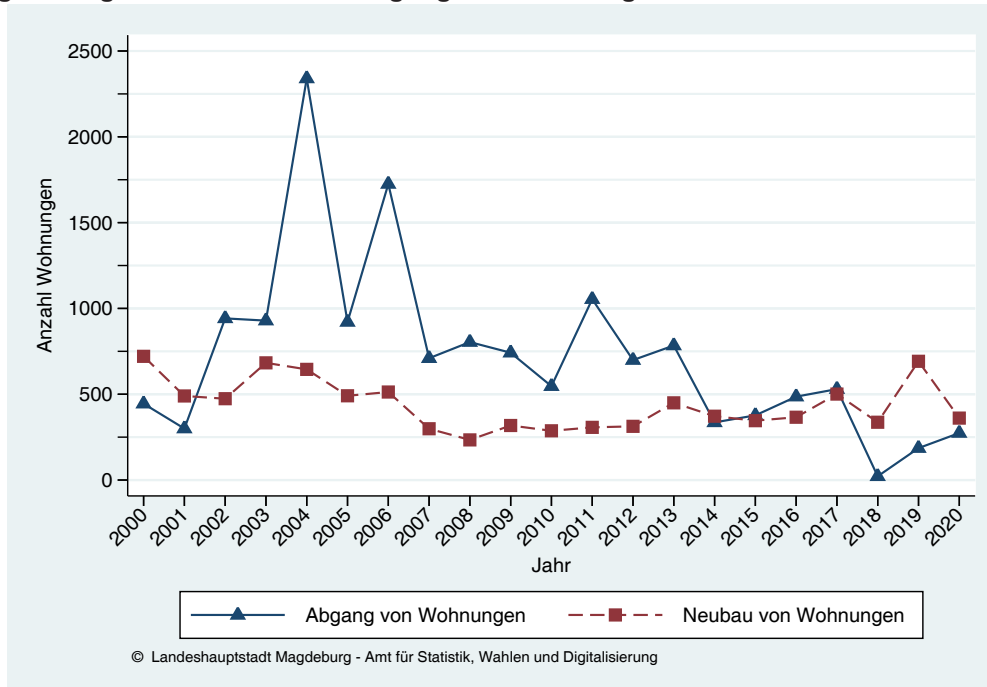

Wohngeld

Wohngeldzahlungen nach dem Wohngeldgesetz (WoGG)

Wohngeld ist ein staatlicher Zuschuss zu den Aufwendungen für Wohnraum und dient der wirtschaftlichen Sicherung angemessenen und familiengerechten Wohnens.

Für den **Mietzuschuss** sind antragsberechtigt

- Mieter von Wohnraum,
- Nutzungsberechtigte von Wohnraum bei einem dem Mietverhältnis ähnlichen Nutzungsverhältnis,
- die Personen, die Wohnraum im eigenen Haus bewohnen und nicht lastenzuschussberechtigt sind,
- Bewohner von Heimen im Sinne des Heimgesetzes und die in Beherbergungsbetrieben untergebrachten Personen mit mietähnlichem Nutzungsverhältnis.

Antragsberechtigt für einen **Lastenzuschuss** für den eigengenutzten Wohnraum ist der/die Eigentümer/-in eines Eigenheimes, einer Eigentumswohnung und der/die Inhaber/-in eines eigentumsähnlichen Dauerwohnrechts oder derjenige, der Anspruch auf Übereignung bzw. Bestellung oder Übertragung eines Gebäudes, eines Wohneigentums oder eines eigentumsähnlichen Dauerwohnrechts hat, wenn er dafür die Belastung aufbringt.

Ein **Haushalt** ist eine Wohn- und Wirtschaftsgemeinschaft von Familienangehörigen.

Neben den reinen Wohngeldhaushalten (d. h., alle Familienmitglieder sind wohngeldberechtigt) gibt es auch die sogenannten wohngeldrechtlichen Teilhaushalte (Mischhaushalte). Hierbei handelt es sich um Haushalte, in denen sowohl bei der Wohngeldberechnung zu berücksichtigende Familienmitglieder als auch nach § 7 vom Wohngeld ausgeschlossene Personen leben. Vom Wohngeld ausgeschlossene Personen sind solche Familienmitglieder, die bereits eine andere staatliche Transferleistung (z. B. ALG II) erhalten.

Bei den Mischhaushalten werden zwei Typen unterschieden:

- Mischhaushalte, in denen der Antragsteller selbst wohngeldberechtigt ist, in dessen Gesamthaushalt aber auch Transferleistungsempfänger leben,
- Mischhaushalte, in denen der Antragsteller Transferleistungen erhält und damit selbst nicht wohngeldberechtigt ist.

Ab dem Berichtsjahr 2020 sind aus Gründen der statistischen Geheimhaltung die absoluten Werte auf ein Vielfaches von 5 gerundet. Die Summe der gerundeten Werte kann von der ebenfalls gerundeten Gesamtsumme abweichen.

Reine Wohngeldhaushalte

Haushalte mit Wohngeld nach sozialer Stellung

Jahr	Haushalte insgesamt	davon					
		Erwerbstätige		Arbeitslose	Nichterwerbstätige		
		Selbständige	Arbeitnehmer / Beamte		Rentner / Pensionäre	Studenten / Auszubildende	Sonstige
Anzahl							
2017	2 464	19	525	110	1 519	230	61
2018	2 170	14	475	86	1 373	177	45
2019	1 952	10	492	83	1 165	141	61
2020	2 555	10	710	150	1 465	145	80

Haushalte nach Haushaltsgröße

Jahr	Haushalte insgesamt	davon in Haushalten mit . . . Personen					
		1	2	3	4	5	6 und mehr
		Anzahl					
2017	2 464	1 797	322	133	116	55	41
2018	2 170	1 597	252	122	94	59	46
2019	1 952	1 379	224	102	110	77	60
2020	2 555	1 715	285	150	185	120	100

5 Bautätigkeit und Wohnen

durchschnittlicher Wohngeldanspruch

Jahr	Haushalte mit Mietzuschuss	durchschnittlicher monatlicher Wohngeldanspruch	Haushalte mit Lastenzuschuss	durchschnittlicher monatlicher Wohngeldanspruch
	Anzahl	EUR	Anzahl	EUR
2017	2 437	113	27	167
2018	2 147	112	23	160
2019	1 924	112	28	189
2020	2 525	142	35	173

gezahltes Wohngeld sowie Durchschnittsbeträge von Wohngeld und Wohnfläche

Jahr	Haushalte insgesamt	durchschnittlich	
		gezahltes Wohngeld	genutzte Wohnfläche*
	Anzahl	EUR	m ²
2017	229	149	27
2018	219	164	26
2019	187	166	24
2020	170	175	25

Mischhaushalte

Haushalte mit Wohngeld nach sozialer Stellung

Jahr	Haushalte insgesamt	davon				
		Erwerbstätige	Arbeitslose	Nichterwerbstätige		
		Selbständige / Arbeitnehmer / Beamte		Rentner / Pensionäre	Studenten / Auszubildende	Sonstige
Anzahl						
2017	229	5	-	29	15	180
2018	219	.	.	27	5	182
2019	187	6	.	23	7	151
2020	170	5	-	25	5	130

Haushalte nach Haushaltsgröße

Jahr	Haushalte insgesamt	davon in Haushalten mit . . . Personen			
		1	2	3	4 und mehr
		Anzahl			
2017	229	168	38	20	3
2018	219	134	57	23	5
2019	187	108	45	21	13
2020	170	95	35	25	5

durchschnittlicher Wohngeldanspruch

Jahr	Haushalte mit Mietzuschuss	durchschnittlicher monatlicher Wohngeldanspruch	Haushalte mit Lastenzuschuss	durchschnittlicher monatlicher Wohngeldanspruch
	Anzahl	EUR	Anzahl	EUR
2017	229	149	-	-
2018	219	164	-	-
2019	187	166	-	-
2020	170	175	-	-

gezahltes Wohngeld sowie Durchschnittsbeträge von Wohngeld und Wohnfläche

Jahr	Haushalte insgesamt	durchschnittlich	
		gezahltes Wohngeld	genutzte Wohnfläche*
	Anzahl	EUR	m ²
2017	2 464	114	51
2018	2 170	112	51
2019	1 952	113	52
2020	2 555	143	53

* durchschnittlich genutzte Wohnfläche pro Kopf

Monatliche Wohngeldzahlungen und Leistungen 2020

(Quelle: Sozial- und Wohnungsamt)

Monat	Wohngeldempfänger	Leistungen für Folgemonat	Monat	Wohngeldempfänger	Leistungen für Folgemonat
	Zahlfälle	EUR		Zahlfälle	EUR
Januar	1 974	389 951	Juli	2 176	393 521
Februar	2 012	346 672	August	2 105	358 306
März	2 102	382 518	September	2 207	418 220
April	2 117	369 216	Oktober	2 234	407 947
Mai	2 203	400 282	November	2 400	445 942
Juni	2 178	400 667	Dezember	2 163	370 148
			Gesamt-Zahlbetrag		4 683 389

Zahlfälle = Haushalt (kann Ein- und Mehrpersonenhaushalt sein)

Zahlbetrag = Leistungen an Wohngeldzahlungen für den Folgemonat

(Rechnerlauf am Ende des Monats für die Zahlung des Folgemonats)

Kapitel 6
Wirtschaft und
Arbeitsmarkt



Gewerbebeanmeldungen und Gewerbeabmeldungen

Vorbemerkungen

Die Gewerbeanzeigenstatistik wird seit 1996 bundeseinheitlich durchgeführt. Sie beruht auf der in der Gewerbeordnung festgelegten Pflicht, den Beginn oder die Beendigung eines Gewerbes sowie sonstige Änderungen in der Gewerbeausübung der zuständigen Behörde anzuzeigen.

Aufgabe der Gewerbeanzeigenstatistik ist es insbesondere, Informationen über Existenzgründungen und Stilllegungen bereitzustellen, die in der Wirtschafts- und Strukturpolitik Verwendung finden. Darüber hinaus werden aktuelle Informationen für die Aktualisierung und Pflege des statistischen Unternehmensregisters gewonnen.

Rechtsgrundlage der Gewerbeanzeigenstatistik bildet die Gewerbeordnung in der Fassung der Bekanntmachung vom 22. Februar 1999 (BGBl. I S. 202), zuletzt geändert durch Artikel 2 G vom 10. Oktober 2021 (BGBl. I S. 3504, 3511).

Grundlage für diese Veröffentlichung sind die im Fachbereich Bürgerservice und Ordnungsamt, Allgemeine Ordnungs- und Gewerbeangelegenheiten, eingegangenen Gewerbe- und Gewerbeabmeldungen.

Definitionen

Gewerbebeanmeldung: Ist bei Beginn eines Gewerbes durch Neuerrichtung, bei Übernahme eines bestehenden Betriebes durch einen anderen Gewerbetreibenden, bei Änderung der Rechtsform und durch Verlagerung eines Betriebes aus einem anderen Meldebezirk abzugeben.

Gewerbeabmeldung: Erfolgt bei vollständiger Aufgabe eines Betriebes, bei teilweiser Aufgabe eines weiterhin bestehenden Betriebes (z. B. einer Zweigniederlassung) bzw. Aufgabe eines weiterhin bestehenden Betriebes infolge Eigentümerwechsels, bei Änderung der Rechtsform sowie bei Verlagerung eines Betriebes in einen anderen Meldebezirk.

Bei den Gewerbeabmeldungen ist zu beachten, dass nicht alle Abmeldungen sofort nach der Einstellung der wirtschaftlichen Tätigkeit erfolgen.

Entwicklung der Gewerbeanzeigen

Jahr	Insgesamt	Industrie	Handwerk	Handel	Gast-gewerbe	Sonstiges
	Anzahl					
Gewerbebeanmeldungen						
2016	1 708	2	196	277	152	1 081
2017	1 622	12	177	291	134	1 008
2018	1 442	13	171	287	127	844
2019	1 460	24	183	275	122	856
2020	1 412	10	146	303	135	818
Gewerbeabmeldungen						
2016	1 766	7	252	363	108	1 036
2017	1 891	6	224	361	130	1 170
2018	1 730	11	233	340	133	1 013
2019	1 623	10	205	366	100	942
2020	1 530	13	214	319	115	869
darunter Grund der Abmeldung:						
von Amts wegen	98	-	18	32	5	43
Gesellschafteraustritt	18	-	2	4	3	9
Rechtsformänderung	22	-	2	6	7	7

ausländische Gewerbetreibende 2020

Staat	Gewerbe-anmeldungen	Gewerbe-abmeldungen
	Anzahl	
Insgesamt	258	184
darunter:		
Syrien	76	35
Türkei	36	22
Vietnam	17	16
Polen	11	10
Rumänien	10	6
Griechenland	9	8
Iran	9	4
Kosovo	7	3
Russland	7	5
Ukraine	6	3
Pakistan	6	2
Bulgarien	5	9
Afghanistan	4	7
Irak	4	3
China	3	1
Niederlande	2	7
Italien	1	4

Entwicklung der Gewerbeanzeigenstatistik

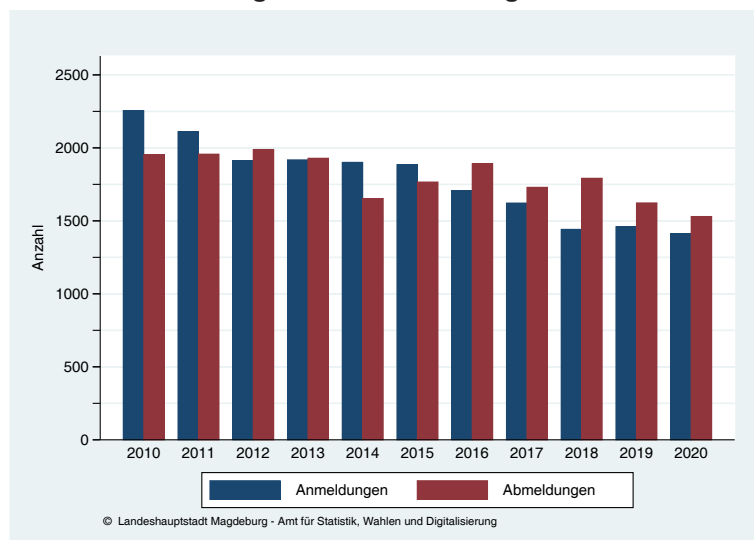

6 Wirtschaft und Arbeitsmarkt

Gewerbeanmeldungen 2020 nach Stadtteilen und angemeldeter Tätigkeit

Stadtteil	Insgesamt	Industrie	Handwerk	Handel	Gastgewerbe	Sonstiges
	Anzahl					
01 Altstadt	219	-	13	48	41	117
02 Werder	18	-	3	4	-	11
04 Alte Neustadt	61	3	8	7	4	39
06 Neue Neustadt	101	1	7	28	9	56
08 Neustädter See	31	-	2	8	5	16
10 Kannenstieg	16	-	2	5	5	4
12 Neustädter Feld	39	1	4	9	3	22
14 Sülzegrund	2	-	1	-	1	-
16 Großer Silberberg	12	-	-	3	7	2
18 Nordwest	18	1	2	2	1	12
20 Alt Olvenstedt	15	-	-	5	1	9
22 Neu Olvenstedt	32	-	6	11	2	13
24 Stadtfeld Ost	211	-	26	33	8	144
26 Stadtfeld West	57	-	8	12	2	35
28 Diesdorf	6	-	-	1	1	4
30 Sudenburg	148	-	16	34	16	82
32 Ottersleben	53	1	8	10	3	31
34 Lemsdorf	11	-	2	4	-	5
36 Leipziger Straße	84	-	6	23	10	45
38 Reform	20	-	2	6	2	10
40 Hopfengarten	25	-	1	7	1	16
42 Beyendorfer Grund	-	-	-	-	-	-
44 Buckau	41	-	2	7	1	31
46 Fermersleben	17	-	5	4	1	7
48 Salbke	32	1	2	2	2	25
50 Westerhüsen	13	-	3	-	-	10
52 Brückfeld	26	-	8	4	1	13
54 Berliner Chaussee	13	-	-	5	-	8
56 Cracau	29	-	3	7	2	17
58 Prester	6	-	1	1	-	4
60 Zipkeleben	-	-	-	-	-	-
62 Kreuzhorst	-	-	-	-	-	-
64 Herrenkrug	8	1	-	1	-	6
66 Rothensee	12	-	2	3	1	6
68 Industriehafen	8	-	-	3	2	3
70 Gewerbegebiet Nord	18	1	2	4	1	10
72 Barleber See	2	-	-	-	2	-
74 Pechau	2	-	-	-	-	2
76 Randau-Calenberge	2	-	1	1	-	-
78 Beyendorf-Sohlen	4	-	-	1	-	3
Magdeburg	1 412	10	146	303	135	818

Gewerbeabmeldungen 2020 nach Stadtteilen und abgemeldeter Tätigkeit

Stadtteil	Insgesamt	Industrie	Handwerk	Handel	Gastgewerbe	Sonstiges
	Anzahl					
01 Altstadt	237	1	23	55	29	129
02 Werder	20	-	2	3	-	15
04 Alte Neustadt	60	-	1	12	4	43
06 Neue Neustadt	105	1	21	28	7	48
08 Neustädter See	29	-	3	10	-	16
10 Kannenstieg	17	-	3	3	5	6
12 Neustädter Feld	22	-	7	2	2	11
14 Sülzegrund	4	-	1	-	1	2
16 Großer Silberberg	13	-	-	5	6	2
18 Nordwest	21	-	3	4	1	13
20 Alt Olvenstedt	15	-	1	2	-	12
22 Neu Olvenstedt	34	-	6	10	-	18
24 Stadtfeld Ost	193	3	22	40	8	120
26 Stadtfeld West	70	1	14	11	1	43
28 Diesdorf	23	-	7	4	1	11
30 Sudenburg	152	-	23	41	13	75
32 Ottersleben	55	1	10	9	4	31
34 Lemsdorf	22	-	4	5	-	13
36 Leipziger Straße	98	-	11	17	16	54
38 Reform	32	-	3	6	4	19
40 Hopfengarten	24	-	4	6	1	13
42 Beyendorfer Grund	1	-	-	1	-	-
44 Buckau	60	-	5	11	-	44
46 Fermersleben	21	-	8	1	1	11
48 Salbke	30	2	7	2	1	18
50 Westerhüsen	16	-	5	2	-	9
52 Brückfeld	24	-	3	4	2	15
54 Berliner Chaussee	6	-	3	1	-	2
56 Cracau	40	-	6	8	2	24
58 Prester	6	-	2	-	-	4
60 Zipkeleben	1	-	-	-	-	1
62 Kreuzhorst	-	-	-	-	-	-
64 Herrenkrug	13	-	-	-	3	10
66 Rothensee	18	-	1	4	1	12
68 Industriehafen	13	2	1	3	-	7
70 Gewerbegebiet Nord	18	2	1	4	3	8
72 Barleber See	-	-	-	-	-	-
74 Pechau	5	-	-	-	-	5
76 Randau-Calenberge	2	-	1	-	-	1
78 Beyendorf-Sohlen	10	-	2	4	-	4
Magdeburg	1 530	13	214	318	116	869

6 Wirtschaft und Arbeitsmarkt

Unternehmen der IHK

Anzahl der Unternehmen der Industrie- und Handelskammer Magdeburg nach ausgewählten Wirtschaftsbereichen der Klassifikation der Wirtschaftszweige 2008 (WZ 2008) in der Stadt Magdeburg im Januar 2020

(Quelle: Industrie- und Handelskammer Magdeburg, Auswertung des Amtes für Statistik Magdeburg)

Wirtschaftsabschnitte	Insgesamt	
	Anzahl	%
Land- und Forstwirtschaft, Fischerei (A)	19	0,1
Bergbau und Gewinnung von Steinen und Erden (B)	6	0,0
Verarbeitendes Gewerbe (C)	417	3,1
Getränkeherstellung	4	0,0
Herstellung von Bekleidung	12	0,1
Herstellung von chemischen Erzeugnissen	10	0,1
Herstellung von Datenverarbeitungsgeräten, elektronischen und optischen Erzeugnissen	30	0,2
Herstellung von Druckerzeugnissen; Vervielfältigung von bespielten Ton-, Bild- und Datenträgern	29	0,2
Herstellung von elektrischen Ausrüstungen	22	0,2
Herstellung von Glas und Glaswaren, Keramik, Verarbeitung von Steinen und Erden	27	0,2
Herstellung von Gummi- und Kunststoffwaren	12	0,1
Herstellung von Holz-, Flecht-, Korb- und Korkwaren (ohne Möbel)	9	0,1
Herstellung von Kraftwagen und Kraftwagenteilen	7	0,1
Herstellung von Leder, Lederwaren und Schuhen	.	.
Herstellung von Metallerzeugnissen	37	0,3
Herstellung von Möbeln	5	0,0
Herstellung von Nahrungs- und Futtermitteln	51	0,4
Herstellung von Papier, Pappe und Waren daraus	3	0,0
Herstellung von pharmazeutischen Erzeugnissen	.	.
Herstellung von sonstigen Waren	31	0,2
Herstellung von Textilien	18	0,1
Maschinenbau	66	0,5
Metallerzeugung und -bearbeitung	6	0,0
Reparatur und Installation von Maschinen und Ausrüstungen	27	0,2
Sonstiger Fahrzeugbau	8	0,1
Energieversorgung (D)	329	2,5
Wasserversorgung; Abwasser- und Abfallentsorgung und Beseitigung von Umweltverschmutzungen (E)	49	0,4
Baugewerbe (F)	533	4,0
Hochbau	120	0,9
Tiefbau	15	0,1
Vorbereitende Baustellenarbeiten, Bauinstallation und sonstiges Ausbaugewerbe	398	3,0
Handel, Instandhaltung und Reparatur von KFZ (G)	2 907	21,7
Einzelhandel (ohne Handel mit Kraftfahrzeugen)	1 941	14,5
Großhandel (ohne Handel mit Kraftfahrzeugen)	636	4,7
Handel mit Kraftfahrzeugen; Instandhaltung und Reparatur von Kraftfahrzeugen	330	2,5
Verkehr und Lagerei (H)	430	3,2
Gastgewerbe (I)	817	6,1
Information und Kommunikation (J)	695	5,2
Erbringung von Finanz- und Versicherungsleistungen (K)	755	5,6
Grundstücks- und Wohnungswesen (L)	655	4,9
Erbringung von freiberuflichen, wissenschaftlichen und technischen Dienstleistungen (M)	2 114	15,8
Erbringung von sonstigen wirtschaftlichen Dienstleistungen (N)	1 497	11,2
Öffentliche Verwaltung, Verteidigung; Sozialversicherung (O)	8	0,1
Erziehung und Unterricht (P)	247	1,8
Gesundheits- und Sozialwesen (Q)	234	1,7
Kunst-, Unterhaltung und Erholung (R)	387	2,9
Erbringung von sonstigen Dienstleistungen (S)	1 304	9,7
Private Haushalte mit Hauspersonal; Herstellung von Waren und Erbringung von Dienstleistungen durch private Haushalte für den Eigenbedarf ohne ausgeprägten Schwerpunkt (T)	.	.
Unbekannt	.	.
Insgesamt	13 405	100,0

IHK-Unternehmen in der Stadt Magdeburg nach Wirtschaftsbereichen im Januar 2020 in Prozent



Anzahl der IHK-Firmen in der Stadt Magdeburg nach Stadtteilen und nach Wirtschaftsabschnitten der Klassifikation der Wirtschaftszweige, Ausgabe 2008 (WZ 2008) im Januar 2019

(Quelle: Industrie- und Handelskammer Magdeburg, Auswertung des Amtes für Statistik Magdeburg)

Stadtteil	Ins-gesamt	nach Wirtschaftsabschnitten																	unbe- kannt		
		A	B	C	D	E	F	G	H	I	J	K	L	M	N	O	P	Q		R	S
01 Altstadt	2 019	-	43	15	5	36	457	33	202	133	165	115	365	165	45	20	40	178	-	-	
02 Werder	177	-	4	4	5	28	11	18	11	18	11	21	42	12	3	7	10	-	-	-	
04 Alte Neustadt	550	-	17	5	18	75	10	38	54	26	21	107	72	72	11	7	14	72	-	-	
06 Neue Neustadt	974	4	42	11	43	246	36	54	46	55	45	144	105	13	13	25	89	-	-	-	
08 Neustädter See	196	-	3	5	9	49	8	14	12	12	3	15	24	4	6	14	22	-	-	-	
10 Kannenstieg	120	-	6	6	3	42	9	13	4	6	6	9	10	3	9	6	6	-	-	-	
12 Neustädter Feld	258	-	4	12	10	58	9	16	12	15	4	28	39	3	9	7	29	-	-	-	
14 Sulzgrund	26	-	-	-	-	12	-	-	-	-	-	4	3	-	-	-	-	-	-	-	
16 Großer Silberberg	105	-	4	-	-	65	3	13	13	-	-	5	5	-	-	-	4	-	-	-	
18 Nordwest	200	-	3	15	15	27	4	8	9	18	13	36	18	5	4	3	20	-	-	-	
20 Alt Olivenstedt	194	-	16	16	18	46	5	9	5	7	5	24	29	-	-	6	17	-	-	-	
22 Neu Olivenstedt	267	-	7	6	12	71	12	13	6	6	7	28	36	7	14	8	32	-	-	-	
24 Stadtfeld Ost	1 624	3	42	33	49	293	30	68	113	115	106	318	153	40	28	49	180	-	-	-	
26 Stadtfeld West	606	-	21	9	31	135	24	28	26	32	30	69	82	16	15	17	68	-	-	-	
28 Diesdorf	193	-	5	11	11	41	6	8	4	12	9	19	29	3	6	27	-	-	-	-	
30 Sudenburg	1 273	-	30	14	48	302	42	82	58	73	62	194	152	24	22	57	109	-	-	-	
32 Ottersleben	609	-	18	42	32	154	27	26	12	19	29	74	83	9	8	15	55	-	-	-	
34 Lemsdorf	105	-	-	-	5	23	-	6	5	5	5	16	14	15	23	7	15	-	-	-	
36 Leipziger Straße	669	-	19	5	23	109	24	39	47	50	35	127	72	15	23	7	71	-	-	-	
38 Reform	333	-	7	13	12	103	9	26	12	11	6	39	41	-	9	10	33	-	-	-	
40 Hopfengarten	290	-	18	13	14	62	3	10	16	17	15	55	23	3	4	12	25	-	-	-	
42 Beyendorfer Grund	23	-	-	-	4	-	-	-	-	-	-	4	3	-	-	-	-	-	-	-	
44 Buckau	522	-	16	4	14	78	6	20	34	30	22	100	85	15	7	21	68	-	-	-	
46 Fernersleben	138	-	-	3	13	34	5	8	3	6	3	19	20	-	4	15	-	-	-	-	
48 Salbke	260	-	11	13	22	40	18	14	7	9	13	36	39	-	6	6	20	-	-	-	
50 Westerhüsen	146	-	4	6	7	28	6	11	-	6	6	17	31	-	5	14	-	-	-	-	
52 Brückfeld	219	-	8	4	8	43	10	11	8	6	9	48	29	3	7	21	-	-	-	-	
54 Berliner Chaussee	135	-	-	14	7	34	7	7	3	6	4	19	18	-	-	5	6	-	-	-	
56 Cracau	277	-	3	11	16	69	7	11	19	14	17	36	17	5	4	19	37	-	-	-	
58 Prester	96	-	-	-	4	10	-	9	5	3	5	15	13	-	4	-	11	-	-	-	
60 Zipkeleben	5	-	-	-	-	-	-	-	-	-	-	-	-	-	-	-	-	-	-	-	
64 Herrenkrug	90	-	12	-	4	7	3	6	7	5	8	20	8	3	-	9	5	-	-	-	
66 Rothensee	181	-	3	-	16	43	5	13	4	4	16	27	20	-	-	6	11	-	-	-	
68 Industriehafen	108	-	16	3	3	36	16	3	7	4	4	9	7	-	-	3	-	-	-	-	
70 Gewerbegebiet Nord	174	-	31	6	8	46	33	7	-	-	-	12	10	-	-	-	5	-	-	-	
72 Barleber See	10	-	-	-	-	-	-	-	-	-	-	-	-	-	-	-	-	-	-	-	
74 Pechau	29	-	-	-	-	5	-	-	3	-	-	-	5	-	-	-	3	-	-	-	
76 Randau-Calenberge	24	-	-	-	-	3	-	-	-	-	-	-	6	-	-	-	6	-	-	-	
78 Beyendorf-Sohlen	70	-	-	4	-	12	-	6	-	-	4	3	9	11	-	-	8	-	-	-	
keine Zuordnung	110	-	10	19	9	17	5	-	-	5	8	21	5	-	-	-	6	-	-	-	
Magdeburg	13 405	19	417	329	49	533	2 907	430	817	695	755	655	2 114	1 497	8	247	234	387	1 304	-	-

- A Land- und Forstwirtschaft, Fischerei
- B Bergbau und Gewinnung von Steinen und Erden
- C Verarbeitendes Gewerbe
- D Energieversorgung
- E Wasserversorgung; Abwasser- und Abfallentsorgung
- F Beseitigung von Umweltschmutzungen
- G Baugewerbe
- H Handel, Instandhaltung und Reparatur von Kfz
- H Verkehr und Lagerei
- I Gastgewerbe
- J Information und Kommunikation
- K Erbringung von Finanz- und Versicherungsleistungen
- L Grundstücks- und Wohnungswesen
- M Erbringung von freiberuflichen, wissenschaftlichen und technischen Dienstleistungen
- N Erbringung von sonstigen wirtschaftlichen Dienstleistungen
- P Erziehung und Unterricht
- Q Gesundheits- und Sozialwesen
- R Kunst-, Unterhaltung und Erholung
- O Öffentliche Verwaltung, Verteidigung; Sozialversicherung
- S Erbringung von sonstigen Dienstleistungen
- T Private Haushalte mit Hauspersonal; Herstellung von Waren und Erbringung von Dienstleistungen durch private Haushalte für den Eigenbedarf ohne ausgeprägten Schwerpunkt

Handwerk in Magdeburg

(Quelle: Handwerkskammer Magdeburg, eigene Registereauswertung)

Handwerksbetriebe und handwerksähnliches Gewerbe

Nach dem Jahr 2004 erfolgte im Jahr 2020 eine erneute Novellierung der Handwerksordnung (HWO). Die 94 Handwerksberufe teilen sich demnach in 53 zulassungspflichtige Berufe (Anlage A der HWO), für die weiterhin der Meisterabschluss Voraussetzung für die Selbstständigkeit ist, und in 41 zulassungsfreie Berufe (Anlage B, Abschnitt 1 der HWO), bei denen der Meisterbrief nur noch ein freiwilliges Zertifikat darstellt, auf. Außerdem gibt es 51 handwerksähnliche Gewerbe (Anlage B, Abschnitt 2 der HWO).

Von der Handwerkskammer Magdeburg erhält das Amt für Statistik in regelmäßigen Abständen anonymisierte Daten aus der Handwerksrolle zur Auswertung. Im Handwerksregister sind Angaben zum ausgeübten Hauptgewerbe (Anlagen A, B 1 und B 2) und Angaben ausgeübter Nebengewerbe enthalten. Diese Nebengewerbetätigkeit wird nicht in diese Auswertung einbezogen.

Entwicklung im Handwerk

Ende des Jahres	Zulassungspflichtige Handwerke	Zulassungsfreie Handwerke	Handwerksähnliche Gewerbe	Mitgliedsbetriebe gesamt
	(Anlage A)	(Anlage B1)	(Anlage B2)	
Anzahl der Betriebe				
2016	1 307	605	467	2 379
2017	1 163	588	437	2 188
2018	1 116	571	424	2 111
2019	1 396	338	363	2 097
2020	1 352	339	360	2 051

(Quelle: Handwerkskammer Magdeburg, eigene Auswertung)

Betriebsbestandsentwicklung

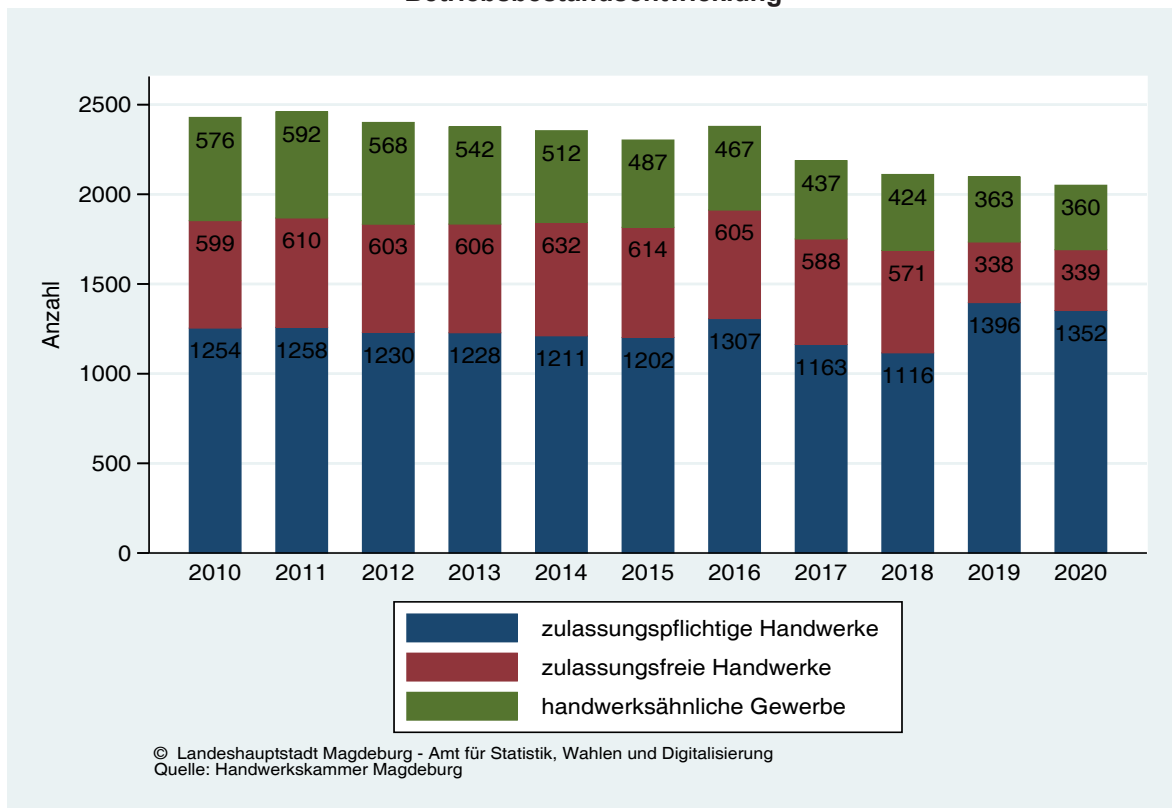

6 Wirtschaft und Arbeitsmarkt

Handwerksbetriebe nach Stadtteilen und Anlagen der HWO

Stadtteil	Zulassungspflichtige Handwerke	Zulassungsfreie Handwerke	Handwerksähnliche Gewerbe	Mitgliedsbetriebe gesamt	Veränderung gegenüber dem Vorjahr
	(Anlage A)	(Anlage B1)	(Anlage B2)		
Anzahl der Betriebe					
01 Altstadt	84	38	29	151	-20
02 Werder	5	6	4	15	1
04 Alte Neustadt	38	13	8	59	-1
06 Neue Neustadt	133	32	27	192	2
08 Neustädter See	20	9	5	34	-1
10 Kannenstieg	15	5	7	27	-
12 Neustädter Feld	24	8	5	37	-2
14 Sülzgrund	2	-	-	2	-
16 Großer Silberberg	13	1	2	16	-1
18 Nordwest	22	4	6	32	-3
20 Alt Olvenstedt	53	4	6	63	-2
22 Neu Olvenstedt	20	8	14	42	1
24 Stadtfeld Ost	113	43	44	200	7
26 Stadtfeld West	55	12	21	88	-7
28 Diesdorf	33	6	8	47	-1
30 Sudenburg	147	35	34	216	4
32 Ottersleben	105	16	27	148	-2
34 Lemsdorf	14	2	4	20	-3
36 Leipziger Straße	51	16	20	87	-2
38 Reform	36	14	12	62	-3
40 Hopfengarten	39	8	9	56	-3
42 Beyendorfer Grund	3	1	1	5	1
44 Buckau	33	9	12	54	-
46 Fermersleben	19	7	4	30	3
48 Salbke	44	5	6	55	-8
50 Westerhüsen	26	7	6	39	-3
52 Brückfeld	28	7	9	44	4
54 Berliner Chaussee	25	2	4	31	-3
56 Cracau	36	9	10	55	-1
58 Prester	10	1	2	13	-1
60 Zipkeleben	2	-	-	2	2
62 Kreuzhorst	-	-	-	-	-
64 Herrenkrug	4	-	1	5	-
66 Rothensee	44	4	3	51	-2
68 Industriehafen	12	2	4	18	-1
70 Gewerbegebiet Nord	18	1	2	21	1
72 Barleber See	-	-	-	-	-
74 Pechau	10	-	1	11	-
76 Randau-Calenberge	2	-	1	3	-1
78 Beyendorf-Sohlen	14	4	2	20	-1
Magdeburg	1 352	339	360	2 051	-46

Handwerksbetriebe nach Stadtteilen

(Quelle: Handwerkskammer Magdeburg; eigene Auswertung und Darstellung)

Stadtteil	Anzahl der Betriebe am Jahresende				
	2016	2017	2018	2019	2020
01 Altstadt	176	177	172	171	151
02 Werder	16	15	14	14	15
04 Alte Neustadt	66	61	60	60	59
06 Neue Neustadt	203	202	194	190	192
08 Neustädter See	38	41	43	35	34
10 Kannenstieg	31	29	25	27	27
12 Neustädter Feld	43	44	44	39	37
14 Sülzegrund	3	3	2	2	2
16 Großer Silberberg	13	14	16	17	16
18 Nordwest	48	44	39	35	32
20 Alt Olvenstedt	78	75	68	65	63
22 Neu Olvenstedt	46	39	37	41	42
24 Stadtfeld Ost	196	190	184	193	200
26 Stadtfeld West	103	97	95	95	88
28 Diesdorf	59	56	51	48	47
30 Sudenburg	215	218	208	212	216
32 Ottersleben	166	156	153	150	148
34 Lemsdorf	27	23	22	23	20
36 Leipziger Straße	91	93	88	89	87
38 Reform	68	62	63	65	62
40 Hopfengarten	56	60	59	59	56
42 Beyendorfer Grund	4	4	4	4	5
44 Buckau	56	51	54	54	54
46 Fermersleben	29	28	27	27	30
48 Salbke	62	61	60	63	55
50 Westerhüsen	37	36	39	42	39
52 Brückfeld	43	42	41	40	44
54 Berliner Chaussee	40	37	36	34	31
56 Cracau	64	62	65	56	55
58 Prester	16	17	14	14	13
60 Zipkeleben	-	-	-	-	2
62 Kreuzhorst	-	-	-	-	-
64 Herrenkrug	6	6	5	5	5
66 Rothensee	59	55	50	53	51
68 Industriehafen	26	26	22	19	18
70 Gewerbegebiet Nord	24	25	23	20	21
72 Barleber See	-	-	-	-	-
74 Pechau	15	12	11	11	11
76 Randau-Calenberge	6	4	4	4	3
78 Beyendorf-Sohlen	21	23	19	21	20
Magdeburg	2 250	2 188	2 111	2 097	2 051

6 Wirtschaft und Arbeitsmarkt

Entwicklung ausgewählter Berufe im Handwerk

Handwerk	Anzahl der Betriebe am Jahresende					Veränderung im Jahr 2020 gegenüber dem Jahresende von ...			
	2016	2017	2018	2019	2020	2019	2018	2017	2016
Zulassungspflichtige Handwerke (Anlage A)									
Augenoptiker/in	27	24	25	25	29	4	4	5	2
Bäcker/in	8	8	8	9	9	-	1	1	1
Behälter- und Apparatebauer/in				8	5	-3	x	x	x
Dachdecker/in	34	33	33	33	29	-4	-4	-4	-5
Elektroinstallateur/in	49	45	37	32	29	-3	-8	-16	-20
Elektromaschinenbauer/in	5	5	5	6	4	-2	-1	-1	-1
Elektromechaniker/in	2	2	2	1	1	-	-1	-1	-1
Elektrotechniker	92	92	96	103	107	4	11	15	15
Estrichleger/in				15	11	-4	x	x	x
Feinmechaniker/in	5	5	4	4	3	-1	-1	-2	-2
Feinwerkmechaniker/in	11	10	11	11	10	-1	-1	-	-1
Fernmeldeanlagenelektroniker/in	4	2	2	2	2	-	-	-	-2
Fleischer/in	5	5	5	4	5	1	-	-	-
Fliesen-, Platten- und Mosaikleger/in				159	149	-10	x	x	x
Friseur/in	198	200	202	210	209	-1	7	9	11
Gas- und Wasserinstallateur/in	12	11	11	9	8	-1	-3	-3	-4
Gerüstbauer/in	6	6	6	6	6	-	-	-	-
Glaser/in	12	11	11	11	9	-2	-2	-2	-3
Hörgeräteakustiker/in	9	8	5	5	5	-	-	-3	-4
Informationstechniker	13	14	13	11	10	-1	-3	-4	-3
Installateur und Heizungsbauer	96	94	90	87	86	-1	-4	-8	-10
Kälteanlagenbauer/in	6	5	5	5	4	-1	-1	-1	-2
Karosserie- und Fahrzeugbauer/in	16	14	14	14	13	-1	-1	-1	-3
Klempner/in	6	3	3	3	4	1	1	1	-2
Konditor/in	4	5	3	4	5	1	2	-	1
Kraftfahrzeugmechaniker/in	47	44	37	35	29	-6	-8	-15	-18
Kraftfahrzeugtechniker	132	122	121	118	125	7	4	3	-7
Landmaschinenmechaniker/in	4	4	4	3	4	1	-	-	-
Maler/in und Lackierer/in	78	76	73	71	69	-2	-4	-7	-9
Maschinenbaumechaniker/in	8	7	6	5	5	-	-1	-2	-3
Maurer/in	18	18	16	14	9	-5	-7	-9	-9
Maurer und Betonbauer	93	87	80	79	77	-2	-3	-10	-16
Metallbauer/in	45	43	40	36	37	1	-3	-6	-8
Orthopädienschuhmacher/in	8	9	9	9	9	-	-	-	1
Parkettleger/in				19	18	-1	x	x	x
Raumausstatter/in				70	64	-6	x	x	x
Rollladen- und Sonnenschutztechniker				15	16	1	x	x	x
Schornsteinfeger/in	14	13	13	13	12	-1	-1	-1	-2
Steinmetz/in und Steinbildhauer/in	7	7	7	7	7	-	-	-	-
Straßenbauer/in	21	24	22	21	17	-4	-5	-7	-4
Tischler/in	39	40	38	40	38	-2	-	-2	-1
Zahntechniker/in	22	21	19	19	17	-2	-2	-4	-5
Zentralheizungs- und Lüftungsbauer/in	7	7	6	6	5	-1	-1	-2	-2
Zimmerer/Zimmerin	8	8	7	6	6	-	-1	-2	-2
Zweiradmechaniker/in	5	5	4	4	5	1	1	-	-
Zulassungsfreie Handwerke (Anlage B1)									
Bestatter				13	12	-1	x	x	x
Behälter- und Apparatebauer/in	8	8	7			x	x	x	x
Damen-, Herren-, Maßschneider	18	18	19	19	20	1	1	2	2
Estrichleger/in	17	16	15			x	x	x	x
Fliesen-, Platten- und Mosaikleger/in	169	168	158			x	x	x	x
Fotograf/in	53	56	58	66	72	6	14	16	19
Gebäudereiniger/in	142	143	138	140	138	-2	-	-5	-4
Gold- und Silberschmiede	13	13	12	11	8	-3	-4	-5	-5
Holz- und Bautenschutzgewerbe				35	35	-	x	x	x
Parkettleger/in	20	17	17			x	x	x	x
Raumausstatter/in	78	71	67			x	x	x	x
Rollladen- und Sonnenschutztechniker	12	11	11			x	x	x	x
Schuhmacher/in	11	10	10	7	7	-	-3	-3	-4
Uhrmacher/in	8	7	7	7	7	-	-	-	-1
Handwerksähnliche Gewerbe (Anlage B2)									
Änderungsschneider/in	19	19	22	24	25	1	3	6	6
Bestattungsgewerbe	17	12	12			x	x	x	x
Bodenleger/in	26	26	27	26	27	1	-	1	1
Einbau von normten Baufertigteilen	129	120	110	100	97	-3	-13	-23	-32
Eisenflechter	12	13	15	15	17	2	2	4	5
Holz- und Bautenschutzgewerbe	36	37	34			x	x	x	x
Kosmetiker/in	134	129	129	136	138	2	9	9	4
Schönheitspfleger/in	34	34	32	28	25	-3	-7	-9	-9

Handwerkszählung

(Quelle: Statistisches Landesamt Sachsen-Anhalt, Auszüge)

Vorbemerkungen

Hauptzweck der Handwerkszählung ist es, die Strukturinformationen über das Handwerk bereitzustellen. Diese Informationen sind für verschiedene Nutzergruppen von Interesse.

Die Handwerkszählung liefert zusammen mit der vierteljährlichen Handwerksberichterstattung, die Veränderungsraten und Messzahlen für Umsätze und Beschäftigte im Handwerk ausweist, ein umfassendes Bild von der Struktur und Entwicklung des Handwerks in Deutschland.

Hauptmerkmale der Handwerkszählung ab 2008 sind der Umsatz sowie die sozialversicherungspflichtig und geringfügig Beschäftigten der Handwerksunternehmen. Zusätzlich liegen weitere Strukturmerkmale im Unternehmensregister vor, die ausgewertet werden können: der Sitz des Unternehmens, die Rechtsform, die Zugehörigkeit eines Unternehmens zu einer bestimmten Handwerkskammer sowie der Gewerbebereich eines Handwerksunternehmens.

Nach dem Handwerkstatistikgesetz sollen mit der vorliegenden Handwerkszählung Informationen über selbstständige Handwerksunternehmen des zulassungspflichtigen und des zulassungsfreien Handwerks ermittelt und aufbereitet werden. Die zulassungspflichtigen Gewerbebereiche sind in der Anlage A, die zulassungsfreien Gewerbebereiche sind in der Anlage B Abschnitt 1 der Handwerksordnung (HWO) aufgeführt. In die Handwerkszählung werden nur selbstständige Handwerksunternehmen einbezogen. Viele handwerkliche Berufe werden auch in innerbetrieblichen Abteilungen und Nebenbetrieben ausgeübt. Diese werden in der Handwerkszählung nicht ausgewertet.

Definitionen

Handwerksunternehmen: Wird in der amtlichen Statistik als kleinste rechtlich selbstständige Einheit definiert, die aus handels- bzw. steuerrechtlichen Gründen Bücher führt und eine jährliche Feststellung des Vermögensbestandes bzw. des Erfolgs der wirtschaftlichen Tätigkeit vornehmen muss. Das Unternehmen umfasst alle zugehörigen Betriebe. Handwerksunternehmen sind in der Handwerksrolle oder in das Verzeichnis der Gewerbe, die als zulassungsfreie Handwerke betrieben werden, eingetragen.

Sozialversicherungspflichtige Beschäftigte: Sind alle Arbeitnehmerinnen und Arbeitnehmer, die kranken-, renten-, pflegeversicherungspflichtig und/oder beitragspflichtig nach dem Recht der Arbeitsförderung (SGB III) sind oder für die Beitragsanteile zur gesetzlichen Rentenversicherung oder nach dem SGB III zu zahlen sind.

Geringfügig entlohnte Beschäftigte: Sind alle Arbeitnehmerinnen und Arbeitnehmer, die einer geringfügig entlohnten Beschäftigung nach § 8 (1) Sozialgesetzbuch Viertes Buch (SGB IV) nachgehen. Eine geringfügig entlohnte Beschäftigung liegt vor, wenn das Arbeitsentgelt aus einer Beschäftigung regelmäßig im Monat 450 EUR nicht überstieg.

Angaben über Betriebe mit sozialversicherungspflichtig Beschäftigten und geringfügig entlohnten Beschäftigten werden von der Bundesagentur für Arbeit dem Statistischen Bundesamt im Rahmen des Verwaltungsdatenverwendungsgesetzes zur Verfügung gestellt. In den Daten sind diejenigen Betriebe enthalten, in denen zum Stichtag 31.12. sozialversicherungspflichtig Beschäftigte tätig waren. Die Angaben über die sozialversicherungspflichtig und geringfügig entlohnten Beschäftigten der Betriebe werden zu Unternehmensergebnissen aggregiert.

Tätige Personen: Umfassen in der Handwerkszählung die sozialversicherungspflichtig Beschäftigten, die geringfügig Beschäftigten und die tätigen Inhaberinnen und Inhaber. Die Anzahl der tätigen Inhaberinnen und Inhaber wird auf der Grundlage der jeweiligen Rechtsform des Unternehmens geschätzt.

In der Handwerkszählung werden Angaben der Bundesagentur für Arbeit über die sozialversicherungspflichtig und geringfügig Beschäftigten ausgewertet. Hierbei ist zu berücksichtigen, dass es sich um eine Auswertung der beschäftigten Person handelt und nicht der Beschäftigungsfälle, d. h. Arbeitnehmerinnen und Arbeitnehmer mit mehreren Beschäftigungsverhältnissen werden nur einem und nicht mehreren Betrieben zugerechnet.

Zu den tätigen Personen zählen in der amtlichen Statistik auch die unbezahlt mithelfenden Familienangehörigen. Diese Personengruppe kann in die Handwerkszählung nicht einbezogen werden, weil hierzu keine Informationen im Unternehmensregister oder in anderen verfügbaren Datenquellen vorhanden sind. Auch liegen derzeit keine Angaben vor, die es ermöglichen würden, die Anzahl der mithelfenden Familienangehörigen zu schätzen.

Umsatz: Die im Unternehmensregister nachgewiesenen Umsätze umfassen die steuerbaren Lieferungen und Leistungen des Unternehmens. Die steuerbaren Umsätze der einzelnen Handwerksunternehmen umfassen nicht nur den Handwerksumsatz, sondern auch Umsätze aus nichthandwerklicher Tätigkeit. Beispielsweise betreiben Autohäuser in der Regel eine KFZ - Werkstatt und sind deswegen in die Handwerksrolle eingetragen. Diese Unternehmen generieren auch Umsätze mit dem Verkauf von Neu- und Gebrauchtwagen. Eine Aufteilung der steuerbaren Umsätze nach fachlichen Kriterien in Handwerksumsatz und sonstige Umsätze ist nicht möglich. Die nichthandwerklichen Umsätze sind daher in den nachgewiesenen Umsätzen der Handwerksunternehmen enthalten.

Da nach dem Handwerkstatistikgesetz nur selbstständige Handwerksunternehmen in die Handwerkszählung einbezogen werden, sind Umsätze aus handwerklicher Tätigkeit, die in handwerklichen Nebenbetrieben oder innerbetrieblichen Abteilungen erwirtschaftet werden, nicht in den nachgewiesenen Umsätzen enthalten.

6 Wirtschaft und Arbeitsmarkt

Handwerksunternehmen, tätige Personen und Umsatz

Jahr	Handwerksunternehmen ¹⁾	Tätige Personen im Jahresdurchschnitt				Umsatz ³⁾	
		insgesamt ²⁾	darunter		je Unternehmen	insgesamt	je tätige Person
			sozialversicherungspflichtig Beschäftigte	geringfügig entlohnte Beschäftigte			
Anzahl					1000 EUR	EUR	
Zulassungspflichtige Unternehmen							
Handwerkskammerbezirk Magdeburg							
2016	6 463	54 357	43 992	3 602	8	5 541 921	101 954
2017	6 178	53 711	43 645	3 605	9	5 662 504	105 425
2018	5 836	52 822	43 120	3 577	9	5 677 225	107 478
2019	6 074	54 959	44 907	3 718	9	6 115 057	111 266
darunter: Magdeburg							
2016	938	10 234	8 706	545	11	1 172 180	114 538
2017	878	10 294	8 825	549	12	1 205 497	117 107
2018	830	10 345	8 927	546	12	1 216 651	117 607
2019	887	10 990	9 471	592	12	1 361 513	123 887
Zulassungsfreie Unternehmen							
Handwerkskammerbezirk Magdeburg							
2016	1 560	12 253	8 086	2 548	8	486 346	39 692
2017	1 462	11 979	8 163	2 300	8	547 478	45 703
2018	1 370	11 725	8 223	2 083	9	491 133	41 888
2019	1 433	11 577	8 130	1 970	8	494 563	42 719
darunter: Magdeburg							
2016	344	5 537	4 115	1 068	16	211 104	38 126
2017	318	5 476	4 189	958	17	260 051	47 489
2018	286	5 384	4 255	833	19	209 008	38 820
2019	297	5 160	4 078	776	17	212 911	41 262

nach Beschäftigtengrößenklassen

Unternehmen mit ... Personen	Zulassungspflichtiges Handwerk			Zulassungsfreies Handwerk		
	Handwerksunternehmen ¹⁾	Tätige Personen im Jahresdurchschnitt ²⁾	Umsatz ³⁾	Handwerksunternehmen ¹⁾	Tätige Personen im Jahresdurchschnitt ²⁾	Umsatz ³⁾
	Anzahl		EUR	Anzahl		EUR
unter 5	462	1 004	76 384	206	375	23 554
5 - 9	177	1 191	106 979	42	281	15 489
10 - 19	123	1 670	193 454	20	281	14 572
20 - 49	89	2 663	391 794	11	324	11 757
50 und mehr	36	4 462	592 902	18	3 899	147 539
Insgesamt	887	10 990	1 361 513	297	5 160	212 911

nach Umsatzgrößenklassen

Umsatz von ... bis unter ... Euro	Zulassungspflichtiges Handwerk			Zulassungsfreies Handwerk		
	Handwerksunternehmen ¹⁾	Tätige Personen im Jahresdurchschnitt ²⁾	Umsatz ³⁾	Handwerksunternehmen ¹⁾	Tätige Personen im Jahresdurchschnitt ²⁾	Umsatz ³⁾
	Anzahl		EUR	Anzahl		EUR
unter 50 000	119	171	3 843	73	104	2 046
50 000 - 125 000	161	353	13 799	86	184	6 840
125 000 - 250 000	156	540	28 260	50	235	9 208
250 000 - 500 000	128	688	46 640	31	176	11 026
500 000 - 5 000 000	264	4 213	409 169	49	1 820	68 688
5 000 000 und mehr	59	5 025	859 802	8	2 641	115 103
Insgesamt	887	10 990	1 361 513	297	5 160	212 911

¹⁾ Nur Unternehmen (einschließlich der inzwischen inaktiven Unternehmen) mit steuerbarem Umsatz aus Lieferungen und Leistungen und/oder mit sozialversicherungspflichtig Beschäftigten im Berichtsjahr (siehe Text - Handwerkszählung).

²⁾ Einschließlich tätiger Unternehmen (geschätzt) / ³⁾ Mit geschätzten Umsätzen bei Organschaftsmitgliedern; ohne Umsatzsteuer

Bergbau und Gewinnung von Steinen und Erden; Verarbeitendes Gewerbe in der Stadt Magdeburg

(Quelle: Statistisches Landesamt Sachsen-Anhalt)

Bergbau und Gewinnung von Steinen und Erden; Verarbeitendes Gewerbe in Magdeburg

(Quelle: Statistisches Landesamt Sachsen-Anhalt)

Die Angaben beruhen auf verschiedenen laufend erhobenen Statistiken im Verarbeitenden Gewerbe sowie im Bergbau und der Gewinnung von Steinen und Erden. Die Daten werden nach der "Klassifikation der Wirtschaftszweige, Ausgabe 2008" (WZ 2008) veröffentlicht.

Seit dem Jahr 2007 wurden alle Betriebe mit weniger als 50 tätigen Personen von der monatlichen Berichtspflicht befreit. Die unterhalb dieser Grenze liegenden Betriebe werden seitdem im Jahresbericht für Betriebe im Verarbeitenden Gewerbe am Ende des Monats September nach den tätigen Personen, den Entgelten sowie dem Umsatz befragt.

Definitionen

Betrieb: Gilt in der amtlichen Unternehmensstatistik ein an einem räumlich festgestellten Ort gelegenes Unternehmen oder Teil eines Unternehmens (z. B. Fabrikations-/Werkstätte, Werk, Bergwerk, Grube). An diesem Ort oder von diesem Ort werden Wirtschaftstätigkeiten ausgeübt, für die – mit Ausnahmen – eine oder mehrere Personen (ggf. auch nur Teilzeitbeschäftigte) im Auftrag ein und desselben Unternehmens arbeiten.

Ein Betrieb untersteht immer einem (einzigem) Unternehmen, das seinerseits seinen Sitz stets in einem seiner Betriebe hat. Örtlich getrennte Hauptverwaltungen von Unternehmen des Erhebungsbereichs werden ebenfalls als eigenständige Betriebe dieses Bereiches erfasst.

Tätige Personen: Alle im Betrieb tätigen Personen, d. h. tätige Inhaberinnen und Inhaber und Mitinhaberinnen und Mitinhaber, alle in einem vertraglichen Arbeits- bzw. Dienstverhältnis stehenden Personen, z. B. Direktoren/-innen, Vorstandsmitglieder, Auszubildende, Praktikanten, unbezahlt mithelfende Familienangehörige, soweit sie mindestens ein Drittel der branchenüblichen Arbeitszeit tätig sind, und an andere Unternehmen gegen Entgelt zur Arbeitsleistung überlassene Personen.

Geleistete Arbeitsstunden: Sind die tatsächlich geleisteten Stunden (nicht die bezahlten) aller tätigen Personen (Lohn-, Gehaltsempfänger einschließlich Heimarbeiterinnen und Heimarbeitern).

Entgelte: Als Bruttolohn- und Bruttogehaltssumme gilt die Summe der Bruttobezüge der tätigen Personen einschließlich sämtlicher Zuschläge und anderer Leistungen wie z. B. Gratifikationen, Abfindungen gemäß Arbeitsrecht, Arbeitsentgelte und sonstige lohnsteuerpflichtige Zahlungen des Arbeitgebers im Rahmen von Altersteilzeitregelungen, Lohn- und Gehaltsfortzahlung im Krankheitsfall, Zuschüsse des Arbeitgebers zum Krankengeld, aber ohne Arbeitgeberanteile zur Sozialversicherung. Zu den Gehältern rechnen auch die Bezüge von Gesellschafterinnen und Gesellschaftern, Vorstandsmitgliedern und anderen leitenden Kräften, soweit sie steuerlich als Einkünfte aus nichtselbstständiger Tätigkeit anzusehen sind sowie an Angestellte gezahlte Provisionen/Tantiemen und Vergütungen für Heimarbeiterinnen und Heimarbeiter. Die Bruttolohn- und Gehaltssumme schließt Zahlungen im Rahmen von Altersteilzeitregelungen ein, insbesondere Lohn- und Gehaltsfortzahlungen, Abfindungen, Aufstockungsbeträge, auch wenn diese dem Arbeitgeber von der Bundesanstalt für Arbeit rückerstattet werden.

Gesamtumsatz: Ist die Summe der Rechnungsendbeträge (ohne Umsatzsteuer) der, unabhängig von Zahlungseingang oder Liefertermin, im Berichtszeitraum abgerechneten Lieferungen und Leistungen an Dritte, einschließlich der darin enthaltenen Verbrauchssteuern, Kosten für Fracht, Porto, Verpackung (auch wenn getrennt in Rechnung gestellt), abzüglich sofort gewährter Preisnachlässe. Der Gesamtumsatz setzt sich zusammen aus dem Umsatz aus Eigenerzeugung und sonstigem Umsatz (z. B. Umsatz aus Handelsware, baugewerblichem Umsatz, Erlöse aus Wohnungsvermietung, aus Transportleistungen für Dritte, aus dem Verkauf eigener landwirtschaftlicher Erzeugnisse, Provisionseinnahmen).

Auslandsumsatz: Ist der Umsatz aus allen direkten und über Zollfreigebiete geleisteten Lieferungen und Leistungen an Empfänger, die im Ausland ansässig sind sowie aus Lieferungen an inländische Firmen, die die bestellten Waren ohne weitere Be- und Verarbeitung in das Ausland ausführen (Exporteure).

6 Wirtschaft und Arbeitsmarkt

Betriebe, Beschäftigte, Gesamtumsatz und Entgelte im Verarbeitenden Gewerbe sowie im Bergbau und der Gewinnung von Steinen und Erden

Berichtskreis: Die Angaben beziehen sich auf Betriebe des Bergbaus, der Gewinnung von Steinen und Erden sowie des Verarbeitenden Gewerbes mit mindestens 20 Beschäftigten aus dem Jahresbericht.

Jahr	Betriebe ¹⁾	Tätige Personen ¹⁾	Entgelte	Gesamtumsatz	darunter: Auslandsumsatz
	Anzahl		1000 EUR		
2008	91	7 267	205 965	1 685 700	376 955
2009	82	7 044	195 146	1 266 464	350 542
2010	81	7 232	204 925	1 310 772	376 311
2011	80	7 239	218 494	1 479 783	429 242
2012	78	7 501	233 240	1 630 793	469 661
2013	81	7 896	246 056	1 541 982	490 746
2014	81	8 208	259 516	1 426 054	380 843
2015	76	7 915	259 460	1 399 778	442 384
2016	74	7 806	262 437	1 387 850	443 719
2017	77	7 880	273 773	1 386 051	1 003 523
2018	75	7 689	274 718	1 289 711	421 633
2019	76	7 551	274 270	1 319 953	471 052
2020	73	6 799	261 259	1 276 638	532 871

¹⁾ Anzahl im September

**Beschäftigte im Verarbeitenden Gewerbe in Magdeburg
(Betrieben ab 20 Beschäftigte, im Jahresdurchschnitt 1993-2006 und September 2007-2020)**

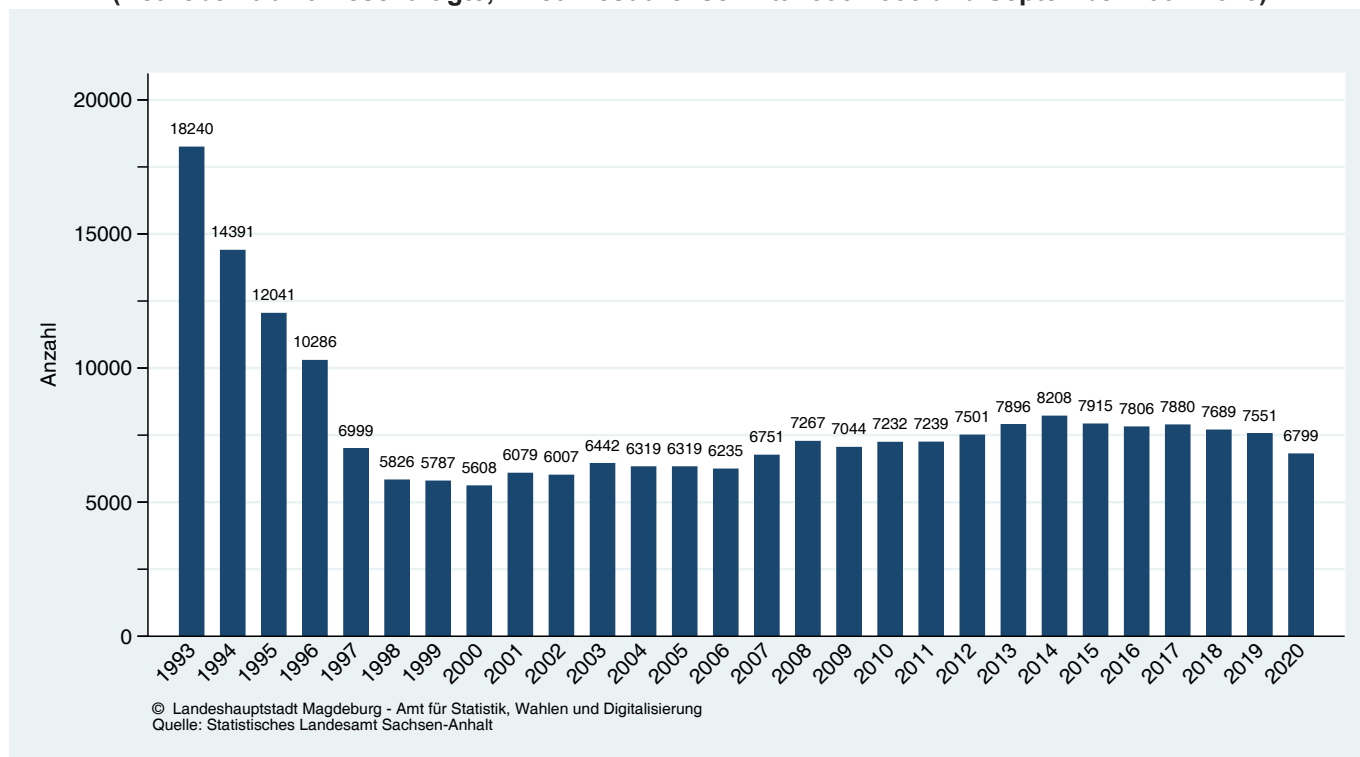

Betriebe, Beschäftigte, Gesamtumsatz, geleistete Arbeitsstunden, Entgelte

Berichtskreis: Die Angaben beziehen sich auf Betriebe des Bergbaus, der Gewinnung von Steinen und Erden sowie des Verarbeitenden Gewerbes mit mindestens 50 Beschäftigten aus den bisherigen monatlichen Berichterstattungen.

Monat	Betriebe	Tätige Personen	geleistete Arbeitsstunden	Entgelte	Gesamtumsatz	darunter: Auslandsumsatz
	Anzahl		1000 h	1000 EUR		
2019						
Januar	38	6 289	875	18 850	90 129	35 804
Februar	38	6 223	826	18 409	80 495	28 065
März	38	6 277	857	18 143	91 354	29 567
April	39	6 275	834	19 227	87 652	31 586
Mai	39	6 277	856	20 226	90 400	34 637
Juni	39	6 271	801	21 797	74 690	25 674
Juli	38	6 212	855	19 892	94 143	34 483
August	38	6 252	829	18 817	89 571	30 531
September	38	6 466	871	21 004	97 581	36 739
Oktober	37	6 496	868	20 393	104 280	44 519
November	37	6 462	886	23 538	96 651	32 307
Dezember	37	6 499	692	19 685	141 305	85 842
2020						
Januar	37	6 589	883	20 948	93 440	41 076
Februar	37	6 549	855	19 812	82 168	29 264
März	37	6 558	882	34 193	108 284	44 362
April	37	6 198	754	19 383	72 599	25 436
Mai	37	6 133	714	18 034	78 326	33 913
Juni	37	6 081	785	25 004	114 675	63 506
Juli	36	5 925	798	18 723	87 742	39 700
August	36	5 922	701	17 741	74 749	30 917
September	36	5 889	777	17 995	93 790	44 382
Oktober	36	5 668	769	18 002	99 948	46 863
November	36	5 628	769	21 107	101 183	47 801
Dezember	36	5 579	639	24 940	121 724	69 644

**Gesamt- und Auslandsumsatz im Verarbeitenden Gewerbe in Magdeburg
(Betriebe mit 50 und mehr Beschäftigten)**

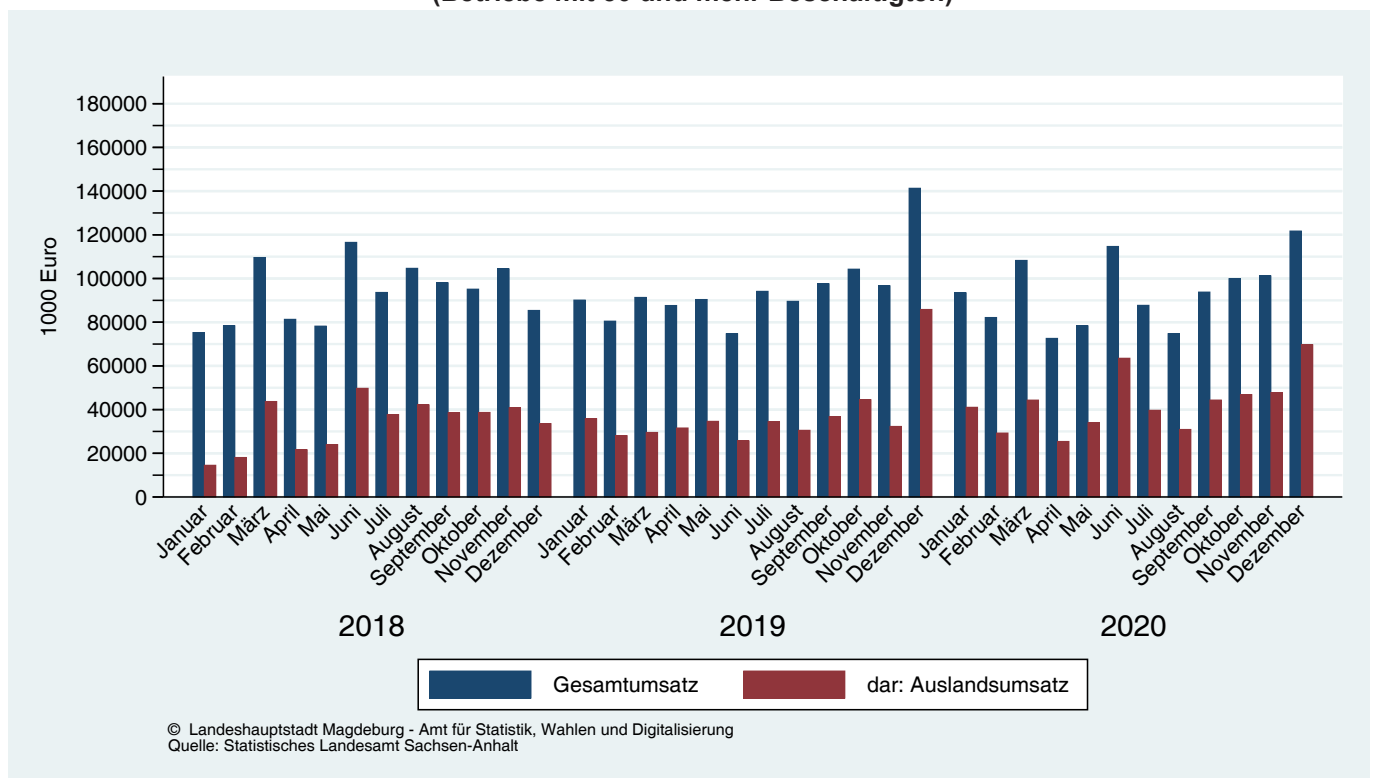

6 Wirtschaft und Arbeitsmarkt

Ergebnisse der Betriebe im Verarbeitenden Gewerbe im Jahr 2020 nach ausgewählten Wirtschaftsabteilungen

Berichtskreis: Die Angaben beziehen sich auf Betriebe des Bergbaus, der Gewinnung von Steinen und Erden sowie des Verarbeitenden Gewerbes mit mindestens 20 Beschäftigten.

Abschnitt Unterabschnitt	Betriebe ¹⁾	Tätige Personen ¹⁾	Entgelte	Gesamt- umsatz	darunter: Auslands- umsatz
	Anzahl		1000 EUR		
D Verarbeitendes Gewerbe	73	6 799	261 259	1 276 638	532 871
darunter:					
10 Herstellung von Nahrungs- und Futtermitteln	6	737	16 280	129 381	.
16 Herstellung von Holz-, Flecht-, Korb- und Korkwaren (ohne Möbel)	3	325	10 958	106 715	.
23 Herstellung von Glas und Glaswaren, Keramik, Verarbeitung von Steinen und Erden	9	228	6 659	69 540	.
25 Herstellung von Metallerzeugnissen	7	790	29 401	52 767	.
27 Herstellung von elektrischen Ausrüstungen	6	1 086	50 410	80 214	.
28 Maschinenbau	13	1 763	75 227	323 833	148 612
33 Reparatur und Installation von Maschinen und Ausrüstungen	14	607	25 539	73 504	911

¹⁾ Anzahl im September

Gesamtumsatz im Verarbeitenden Gewerbe nach Wirtschaftsabteilungen in %

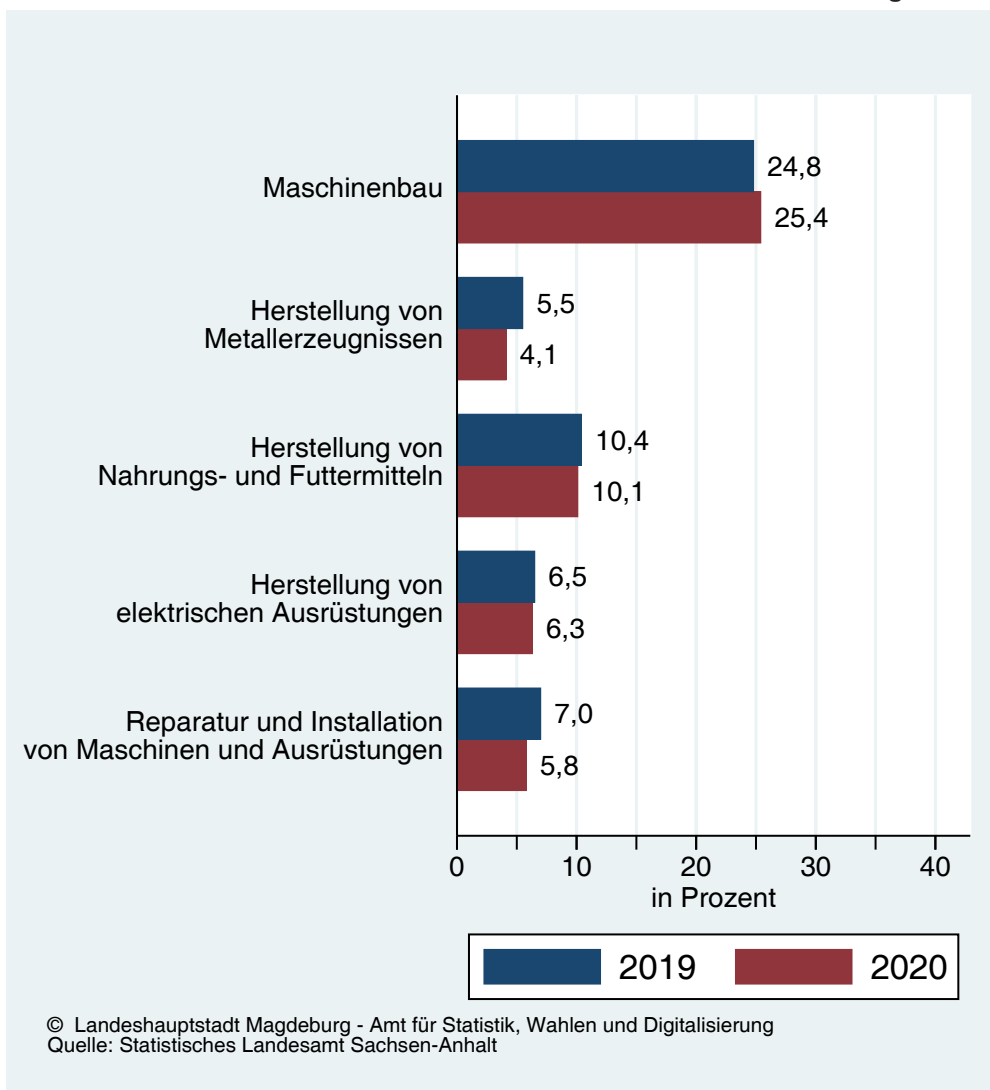

Betriebe, Beschäftigte, Gesamtumsatz, darunter: Auslandsumsatz, geleistete Arbeitsstunden, Entgelte

Berichtskreis: Die Angaben beziehen sich auf Betrieben des Bergbaus, der Gewinnung von Steinen und Erden sowie des Verarbeitenden Gewerbes mit mindestens 50 Beschäftigten.

Jahr	Betriebe	Tätige Personen	geleistete Arbeitsstunden	Entgelte	Gesamtumsatz	darunter: Auslandsumsatz		
						insgesamt	Eurozone	Nicht-Eurozone
						1000 EUR		
	Anzahl		1000 h					
2008	42	5 859	9 963	169 720	1 483 258	361 129	141 896	219 233
2009	39	5 897	9 601	165 379	1 099 592	330 759	113 840	216 919
2010	37	5 847	9 674	171 324	1 162 043	348 802	163 762	185 040
2011	38	5 957	10 188	186 648	1 338 161	411 627	144 287	267 340
2012	41	6 363	10 349	203 553	1 435 123	441 256	230 713	210 543
2013	41	6 697	10 673	212 870	1 369 398	454 069	143 620	310 448
2014	41	6 800	10 733	222 786	1 254 884	345 797	152 453	193 343
2015	39	6 802	10 674	225 534	1 240 666	420 189	192 220	227 967
2016	38	6 718	10 484	227 575	1 214 325	424 593	177 385	247 209
2017	38	6 693	10 448	234 362	1 195 447	345 484	179 404	164 085
2018	39	6 344	10 182	238 273	1 120 598	403 095	187 917	215 178
2019	38	6 333	10 050	239 981	1 138 251	449 754	289 342	160 412
2020	37	6 060	9 326	255 882	1 128 627	516 865	319 924	196 941

Gesamt- und Auslandsumsatz des Verarbeitenden Gewerbes in Magdeburg nach Eurozone und Nicht-Eurozone

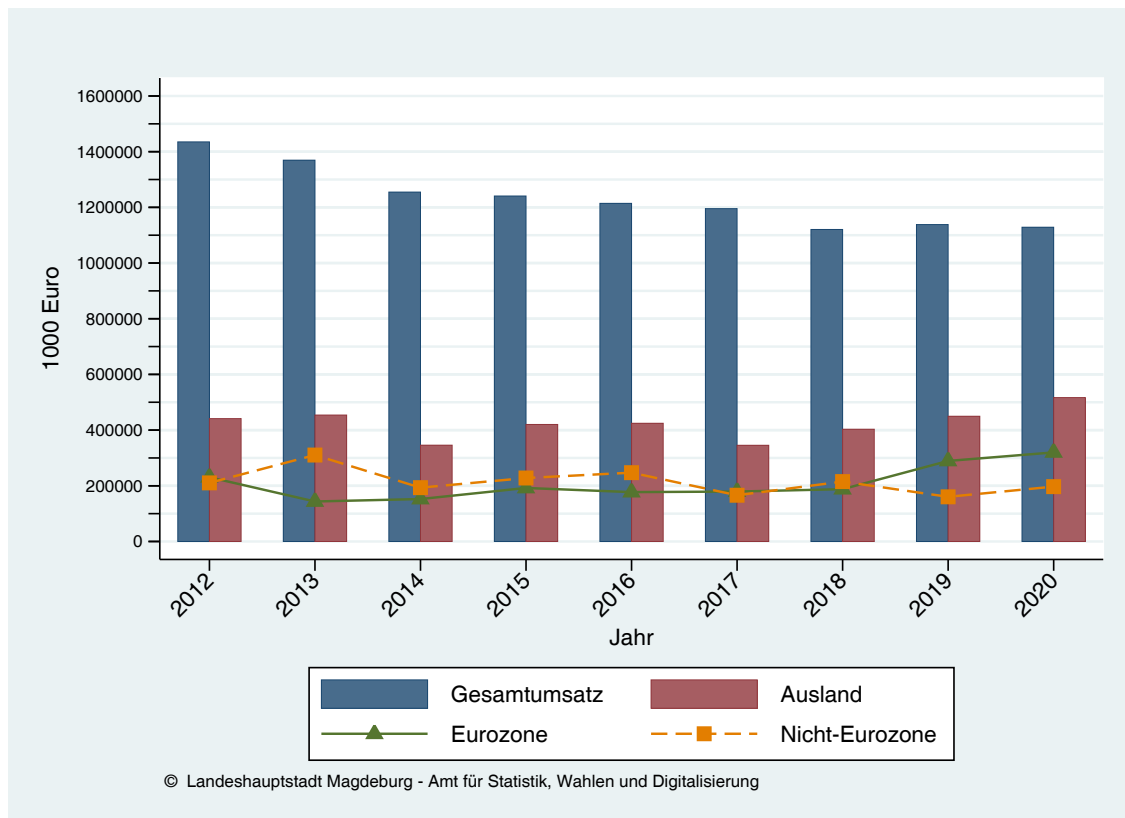

6 Wirtschaft und Arbeitsmarkt

Investitionen in Betrieben des Verarbeitenden Gewerbes in Magdeburg

(Quelle: Statistisches Landesamt Sachsen-Anhalt)

In der jährlichen Investitionserhebung für Unternehmen und Betriebe des Verarbeitenden Gewerbes sowie des Bergbaus und der Gewinnung von Steinen und Erden werden ausschließlich Unternehmen einbezogen, die Ende September des Berichtsjahres 20 oder mehr Beschäftigte aufweisen.

Definitionen

Tätige Personen: Alle im Betrieb tätigen Personen, d. h. tätige Inhaberinnen und Inhaber und Mitinhaberinnen und Mitinhaber, alle in einem vertraglichen Arbeits- bzw. Dienstverhältnis stehenden Personen, (z. B. Direktoren/-innen, Vorstandsmitglieder, Auszubildende, Praktikanten, Volontäre und unbezahlt mithelfende Familienangehörige, soweit sie mindestens ein Drittel der branchenüblichen Arbeitszeit tätig sind, Heimarbeiterinnen und Heimarbeiter, die auf der Lohn-, und Gehaltsliste geführt werden und an andere Unternehmen gegen Entgelt zur Arbeitsleistung überlassene Personen.

Gesamtumsatz: Summe der Rechnungsendbeträge (ohne Umsatzsteuer) der, unabhängig von Zahlungseingang oder Liefertermin, im Berichtszeitraum abgerechneten Lieferungen und Leistungen an Dritte, einschließlich der darin enthaltenen Verbrauchssteuern, Kosten für Fracht, Porto, Verpackung (auch wenn getrennt in Rechnung gestellt), abzüglich sofort gewährter Preisnachlässe. Der Gesamtumsatz setzt sich zusammen aus dem Umsatz aus Eigenerzeugung (einschließlich Umsatz aus dem Verkauf von Energie, Nebenerzeugnissen und Abfällen sowie Entgelten für industrielle Dienstleistungen, wie Reparaturen, Installationen und Montagen), baugewerblichem Umsatz und sonstigem Umsatz (z. B. Umsatz aus Handelsware, Erlöse aus Wohnungsvermietung, aus Transportleistungen für Dritte, aus dem Verkauf eigener landwirtschaftlicher Erzeugnisse, Provisionseinnahmen).

Investitionen:

a) Erworbene und selbsterstellte Anlagen: Hierbei handelt es sich um den Wert der im Geschäftsjahr aktivierten Bruttozugänge an Sachanlagen, d. h. Ersatz- und Neuinvestitionen (einschließlich aktivierbarer Großreparaturen und geringwertiger Wirtschaftsgüter, soweit aktiviert, sowie selbsterstellter und im Bau befindlicher Anlagen). Dazu zählen auch sogenannte Leasinggüter, die beim Leasingnehmer zu aktivieren sind (Finanzierungsleasing).

b) Gemietete und gepachtete Sachanlagen (Mietinvestitionen): Wert der neuen Sachanlage, die im Geschäftsjahr z. B. von Leasingnehmern, vom Hersteller direkt oder von Unternehmen der gleichen Unternehmensgruppe (z. B. Besitzgesellschaften) über mittel- bzw. langfristige Miet- bzw. Pachtverträge neu gemietet und gepachtet und nicht beim Leasingnehmer aktiviert wurden. Zu den geleasten oder über andere Formen der Anlagenmiete bezogenen Sachanlagen zählen insbesondere Gebäude, EDV- und Telefonanlagen, Büromaschinen, Kraftfahrzeuge sowie Maschinen und maschinelle Anlagen.

Nicht enthalten ist die Anmietung von Sachanlagen für die Mietdauer bis zu einem Jahr von gebrauchten Investitionsgütern sowie von unbebauten Grundstücken.

c) Investitionen in immaterielle Vermögensgegenstände: Hierbei handelt es sich um die auf dem Anlagekonto aktivierten Bruttozugänge an Konzessionen, Patenten, Lizenzen, Warenzeichen und ähnlichen Rechten sowie an Software, die unentgeltlich erworben wurde und länger als ein Jahr im Geschäftsbetrieb genutzt werden.

Anteil der Maschinen und maschinellen Anlagen an den Bruttozugängen insgesamt

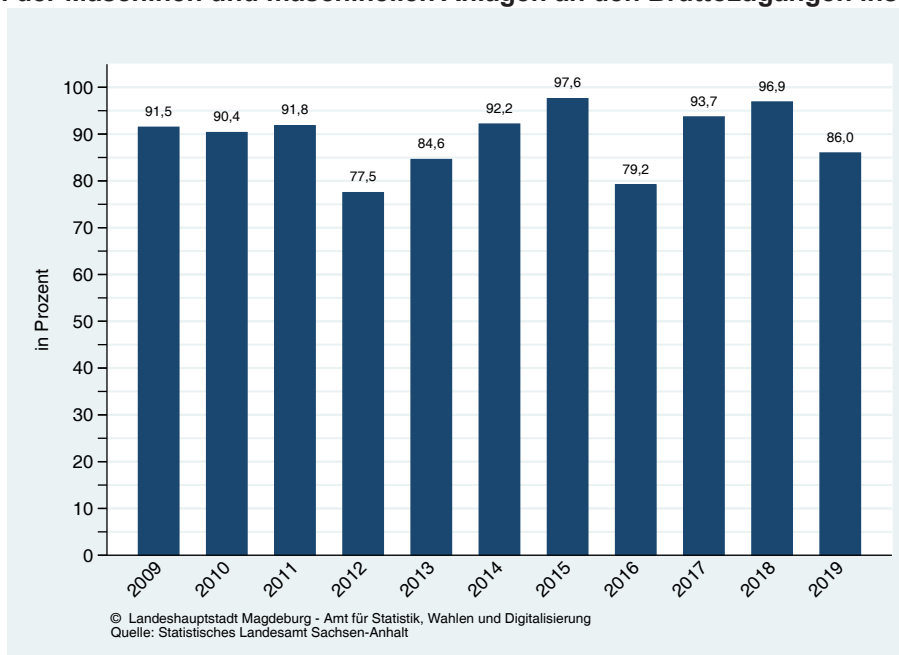

Betriebe und Investitionen im Verarbeitenden Gewerbe in Magdeburg

(Quelle: Statistisches Landesamt Sachsen-Anhalt)

Jahr	Betriebe	Tätige Personen	Gesamtumsatz	Betriebe mit aktiven Investitionen	Bruttozugänge an Sachanlagen					
					insgesamt	Maschinen und maschinelle Anlagen	Grundstücke mit und ohne Bauten	darunter: selbsterstellte Anlagen	je tätiger Person	Anteil an Gesamtumsatz
					Anzahl	1000 EUR	Anzahl	1000 EUR		
2008	89	7 195	1 684 388	74	89 056	67 383	21 673	2 633	12 377	5,3
2009	78	6 951	1 255 514	71	94 131	86 128	8 003	.	13 542	7,5
2010	79	7 166	1 323 087	72	79 119	71 490	7 629	3 625	11 041	6,0
2011	78	7 175	1 478 164	70	107 460	98 637	8 823	1 980	14 977	7,3
2012	74	7 292	1 619 891	68	160 280	124 250	36 030	2 655	21 980	9,9
2013	78	7 790	1 536 766	68	60 756	51 424	9 332	3 264	7 799	4,0
2014	78	8 086	1 409 174	71	67 383	62 112	5 271	1 527	8 333	4,8
2015	77	7 916	1 399 778	71	66 011	64 403	1 607	923	8 339	4,7
2016	72	7 753	1 381 749	67	59 246	46 914	12 333	6 530	7 642	4,3
2017	73	7 642	1 367 748	68	34 090	31 944	2 146	605	4 461	2,5
2018	74	7 641	1 288 273	65	54 386	52 720	1 666	.	7 118	4,2
2019	71	7 286	1 287 788	60	46 019	39 576	6 443	830	6 316	3,6

Investitionen im Verarbeitenden Gewerbe in Magdeburg

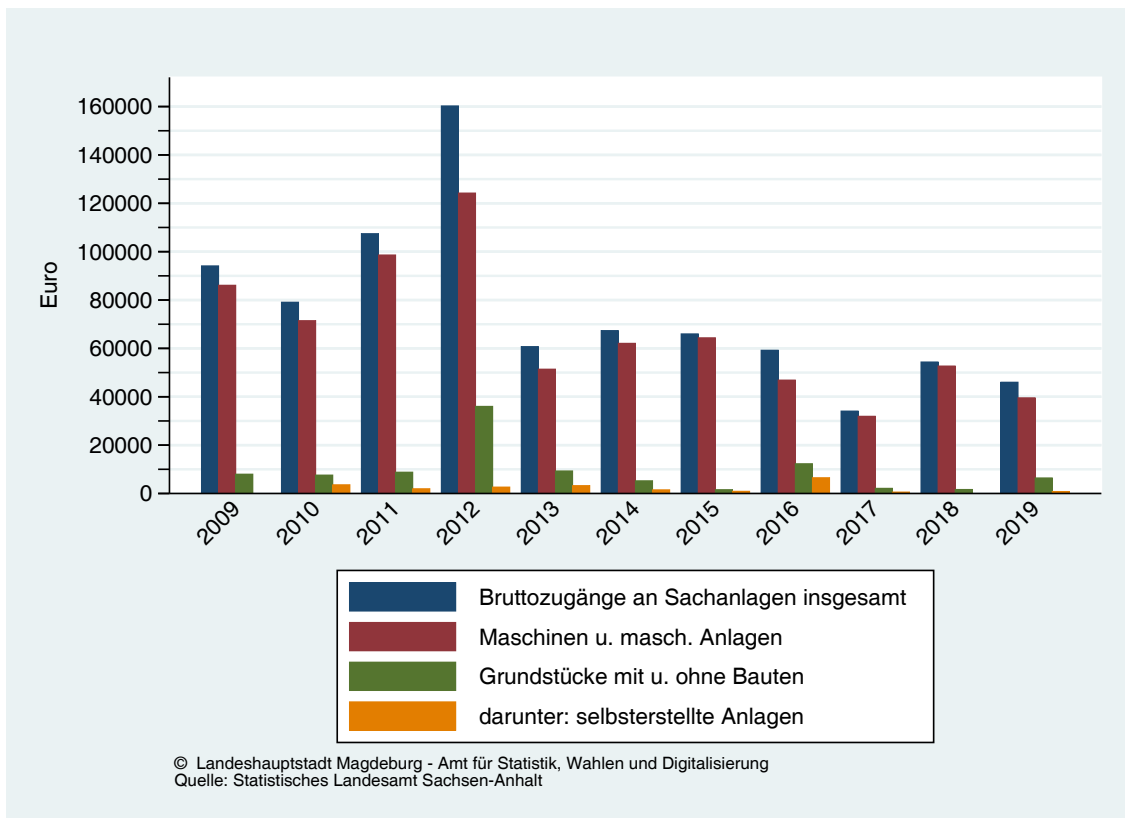

6 Wirtschaft und Arbeitsmarkt

Betriebe im Bereich der Energie- und Wasserversorgung in der Stadt Magdeburg

(Quelle: Statistisches Landesamt Sachsen-Anhalt)

Berichtskreis: Betriebe der Elektrizitäts-, Gas-, Wärme-, Wasserversorgung von Unternehmen mit 20 und mehr Beschäftigten der Energie- und Wasserversorgung sowie alle Betriebe von Unternehmen der übrigen Wirtschaftszweige, die o. g. Bereich zuzuordnen sind

Monat	Betriebe ¹⁾	Tätige Personen ¹⁾	geleistete Arbeitsstunden	Entgelte
	Anzahl		1000 h	1000 EUR
2019	8	1 164	1 799	62 177
2020				
Januar	8	1 117	154	4 432
Februar	8	1 118	142	4 418
März	8	1 113	155	4 420
April	8	1 109	147	4 628
Mai	8	1 104	130	4 966
Juni	8	1 109	147	5 236
Juli	8	1 104	149	4 772
August	8	1 104	127	4 555
September	8	1 107	151	5 292
Oktober	8	1 094	147	4 591
November	8	1 096	151	9 248
Dezember	8	1 089	122	5 054

¹⁾ Jahresdurchschnitt im Jahr 2019

Energieverbrauch in den Betrieben des Verarbeitenden Gewerbes sowie im Bergbau und in der Gewinnung von Steinen und Erden in der Stadt Magdeburg nach ausgewählten Energieträgern in Gigajoule

(Quelle: Statistisches Landesamt Sachsen-Anhalt)

Jahr	Energie- verbrauch insgesamt	Stein- kohle	Braun- kohle	Mineral- öle ins- gesamt	darunter			Erdgas	Erneuer- bare Energien	Fern- wärme und Dampf	Strom
					Heizöl leicht	Heizöl schwer	andere Mineral- ölpro- dukte				
2016	2 238 756	-	.	.	22 443	-	-	332 025	543 614	581 691	720 132
2017	2 275 439	-	.	.	18 399	-	-	330 333	611 857	558 685	709 390
2018	2 065 344	-	.	.	17 595	-	-	338 571	516 394	514 856	634 347
2019	2 140 301	-	.	.	15 936	-	-	315 499	517 214	597 215	646 520

Energieverbrauch in den Betrieben des Verarbeitenden Gewerbes sowie im Bergbau und in der Gewinnung von Steinen und Erden in der Stadt Magdeburg nach ausgewählten Energieträgern in spezifischen Einheiten

(Quelle: Statistisches Landesamt Sachsen-Anhalt)

Jahr	Energieverbrauch insgesamt	Steinkohle	Braunkohle	Mineralöle insgesamt	darunter			Erdgas	Erneuerbare Energien	Fernwärme und Dampf	Strom
					Heizöl leicht	Heizöl schwer	andere Mineralölprodukte				
	Gigajoule	Tonnen						MWh	Gigajoule	MWh	
2016	2 238 756	-	.	.	524	-	-	102 244	543 614	161 581	200 037
2017	2 275 439	-	.	.	430	-	-	101 723	611 857	155 190	197 053
2018	2 065 344	-	.	.	411	-	-	104 260	516 394	143 016	176 207
2019	2 140 301	-	.	.	372	-	-	97 255	517 214	165 893	179 589

Strombilanz der Betriebe im Verarbeitenden Gewerbe sowie im Bergbau und in der Gewinnung von Steinen und Erden in Magdeburg

(Quelle: Statistisches Landesamt Sachsen-Anhalt)

Jahr	Stromverbrauch insgesamt	Eigene Stromerzeugung				Strombezug aus dem Inland			Strombezug in das Inland			
		insgesamt	fossile Energieträger	Erneuerbare Energien	sonstige Energieträger	insgesamt	darunter aus		insgesamt	darunter an		
							Betrieben der Energieversorgung	anderen Betrieben		Betriebe der Energieversorgung	Haushaltskunden	andere Abnehmer
2016	200 037	.	248	.	-	226 536	181 144	45 392	.	.	.	26 738
2017	197 053	.	414	.	-	221 028	178 544	42 484	.	.	.	24 364
2018	176 207	.	409	.	-	194 848	162 210	18 705	.	.	.	227
2019	179 589	.	408	.	-	180 684	150 515	28 572	.	.	.	221

6 Wirtschaft und Arbeitsmarkt

Baugewerbe in der Stadt Magdeburg

(Quelle: Statistisches Landesamt Sachsen-Anhalt)

Im Monatsbericht für Betriebe im Bauhauptgewerbe (einschließlich Baunebengewerbe) bzw. im Vierteljahresbericht für Betriebe im Ausbaugewerbe werden die Ergebnisse der Betriebe im Baugewerbe erfasst. Es werden die Betriebe von Unternehmen des Bauhauptgewerbes mit im Allgemeinen 20 und mehr tätigen Personen sowie Betriebe anderer Wirtschaftsbereiche mit 20 und mehr tätigen Personen einbezogen. Im Ausbaugewerbe beziehen sich die Angaben ebenso auf Betriebe von Unternehmen mit im Allgemeinen 20 und mehr Beschäftigten.

Es findet die Wirtschaftszweigklassifikation 2008 (WZ 2008) Anwendung.

Zum **Bauhauptgewerbe** gehören wirtschaftliche Einheiten, deren Tätigkeit darin besteht, Hochbauten zu errichten (einschließlich Fertigteilbauten), Tiefbauarbeiten auszuführen oder bestimmte Spezialbauarbeiten vorzunehmen. Entsprechend der WZ 2008 werden dem Bauhauptgewerbe die Zweige

41.2 - Bau von Gebäuden
42.1 - Bau von Straßen und Bahnverkehrsstrecken
42.2 - Leitungstiefbau und Kläranlagenbau
42.9 - Sonstiger Tiefbau
43.1 - Vorbereitende Baustellenarbeiten
43.9 - Sonstige spezialisierte Bautätigkeiten
zugeordnet.

Das **Ausbaugewerbe und Bauträger** fasst verschiedene Wirtschaftszweige zusammen, die im Wesentlichen Einheiten enthalten, die überwiegend Ausbauarbeiten und entsprechende Reparatur- und Unterhaltungsarbeiten vornehmen. Es setzt sich aus Zweigen:

41.1 - Erschließung von Grundstücken, Bauträger
43.2 - Bauinstallation
43.3 - Sonstiger Ausbau
zusammen.

Definitionen

Tätige Personen: Als tätige Personen gelten alle im Betrieb Beschäftigten, die in einem arbeitsrechtlichen Verhältnis zum Unternehmen bzw. Betrieb stehen (Angestellte, Arbeiter, Auszubildende), die im Unternehmen bzw. Betrieb tätigen Inhaberinnen und Inhaber sowie Mitinhaberinnen und Mitinhaber sowie die unbezahlt mithelfenden Familienangehörigen, soweit die Familienangehörigen mindestens 55 Stunden im Monat im Unternehmen bzw. Betrieb tätig sind.

Entgelte: Es wird die Summe der lohnsteuerpflichtigen Bruttobezüge (Bar- und Sachbezüge) angegeben. Dies versteht sich ohne Arbeitgeberanteile, ohne Beiträge zu Sozialkassen des Baugewerbes, ohne Winterbeschäftigungsumlage, ohne Aufwendungen für betriebliche Alters-, Invaliditäts- und Hinterbliebenenversorgung, ohne Vorruhestandsgelder und ohne Kurzarbeitergeld. Den Entgelten sind auch die Bezüge von Gesellschaftern, Vorstandsmitgliedern und anderen leitenden Kräften zuzurechnen, soweit sie steuerlich als Einkünfte aus nichtselbstständiger Arbeit anzusehen sind.

Geleistete Arbeitsstunden: Alle von Inhabern, Angestellten, Arbeitern und Auszubildenden auf Baustellen und Bauhöfen tatsächlich geleisteten (nicht die bezahlten) Arbeitsstunden ohne Stunden für Bürotätigkeit.

Umsatz (ohne Umsatzsteuer): Als Umsatz gelten die dem Finanzamt für die Umsatzsteuer zu meldenden steuerbaren Beträge im Bundesgebiet einschließlich eigener Subunternehmertätigkeit und der einbehaltenen Teilleistungen aus der Vergabe an Subunternehmer. Dazu zählen auch Anzahlungen für Teilleistungen oder Vorauszahlungen vor Ausführung der entsprechenden Lieferung oder Leistungen ab 5 000 Euro. Der Gesamtumsatz enthält außer dem baugewerblichen Umsatz die Handels- und sonstigen Umsätze.

Ausgewählte Wirtschaftsindikatoren im Bauhauptgewerbe

Merkmal	Einheit	2015	2016	2017	2018	2019	2020	Veränderung 2019/2020	
								absolut	%
Betriebe ¹⁾	Anzahl	30	30	36	35	32	36	4	12,5
Beschäftigte ¹⁾	Personen	1 762	1 665	1 856	2 064	2 020	2 138	118	5,8
Gesamtumsatz	1000 EUR	221 160	230 834	268 679	284 492	302 117	347 912	45 795	15,2
darunter: baugewerblicher Umsatz	1000 EUR	220 230	230 331	268 201	283 999	301 611	347 135	45 524	15,1
Bruttoentgeltsumme	1000 EUR	53 004	51 711	58 736	74 305	77 562	81 323	3 761	4,8
geleistete Arbeitsstunden	1000 h	2 186	2 084	2 306	2 597	2 549	2 727	178	7,0
Gesamtumsatz je Beschäftigten	EUR	125 516	138 639	144 762	137 835	149 563	162 728	13 165	8,8
Baugewerblicher Umsatz je Beschäftigten	EUR	124 989	138 337	144 505	137 596	149 312	162 364	13 052	8,7
Verdienst je Beschäftigten	EUR	30 082	31 058	31 647	36 000	38 397	38 037	- 360	- 0,9
Baugewerblicher Umsatz je geleistete Arbeitsstunde	1000 EUR	100,7	110,5	116,3	109,4	118,3	127,3	9,0	7,6
Anteil der Bruttoentgeltsumme am Gesamtumsatz	1000 EUR	24,0	22,4	21,9	26,1	25,7	23,4	- 2,3	- 9,0

¹⁾ im Jahresdurchschnitt

Anteil der Bruttoentgeltsumme am Gesamtumsatz in %

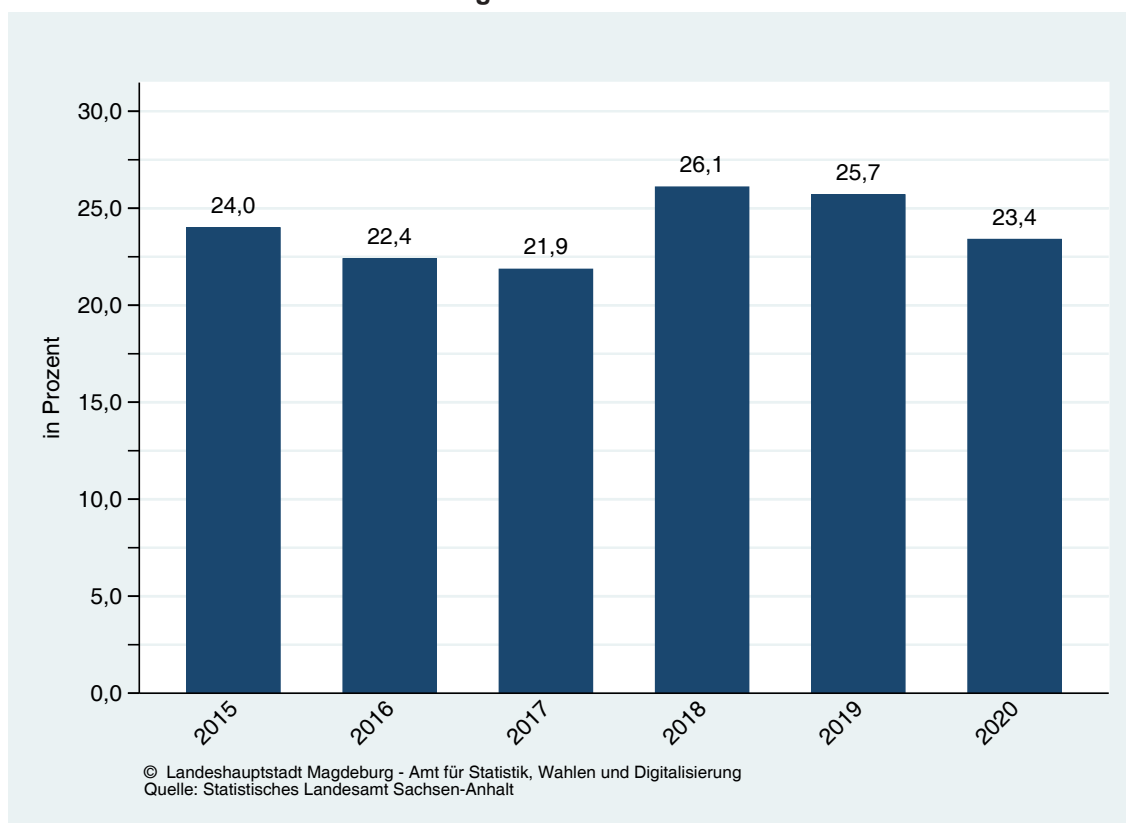

6 Wirtschaft und Arbeitsmarkt

Vorbereitende Baustellenarbeiten, Hoch- und Tiefbau in der Stadt Magdeburg 2020

Berichtskreis: Betriebe und Unternehmen des produzierenden Gewerbes mit 20 und mehr Beschäftigten, Betriebe mit 20 und mehr Beschäftigten von Unternehmen außerhalb des produzierenden Gewerbes sowie alle Arbeitsgemeinschaften des Baugewerbes

Betriebe, Beschäftigte, Entgeltsumme 2018

Monat	Betriebe	Tätige Personen	Brutto-entgeltsumme	Durchschnittsentgelt je tätiger Person
	Anzahl		1000 EUR	EUR
Januar	37	2 131	5 761	2 703
Februar	36	2 087	5 443	2 608
März	36	2 157	6 453	2 992
April	36	2 152	6 706	3 116
Mai	36	2 128	6 708	3 152
Juni	36	2 138	7 736	3 618
Juli	36	2 132	7 322	3 434
August	36	2 151	6 782	3 153
September	36	2 152	6 797	3 158
Oktober	36	2 148	7 001	3 259
November	36	2 147	7 878	3 669
Dezember	36	2 127	6 736	3 167

Geleistete Arbeitsstunden in 1000 h im Jahr 2020

Monat	Insgesamt	Hochbau	Tiefbau	Geleistete Arbeitsstunden je tätiger Person
	1000 h			h
Januar	163	69	94	76
Februar	185	68	117	89
März	232	72	160	108
April	239	70	169	111
Mai	223	66	157	105
Juni	248	79	169	116
Juli	258	79	179	121
August	235	73	162	109
September	253	78	175	118
Oktober	257	77	180	120
November	254	76	178	118
Dezember	180	60	120	85

Gesamtumsatz und Baugewerblicher Umsatz in 1000 EUR im Jahr 2020

Monat	Gesamtumsatz	darunter: baugewerblicher Umsatz		
		insgesamt	Hochbau	Tiefbau
	1000 EUR			
Januar	15 561	15 550	9 492	6 058
Februar	19 118	19 116	11 459	7 657
März	26 968	26 835	11 989	14 846
April	22 806	22 783	10 888	11 895
Mai	29 564	29 489	11 167	18 322
Juni	31 160	31 089	11 161	19 928
Juli	32 208	32 195	13 519	18 676
August	29 852	29 841	10 668	19 173
September	29 469	29 345	12 413	16 932
Oktober	36 449	36 366	15 071	21 295
November	33 115	32 915	11 817	21 098
Dezember	41 642	41 611	18 417	23 194

Betriebe, tätige Personen, geleistete Arbeitsstunden, Bruttoentgeltsumme sowie Umsatz im Jahr 2020 nach Wirtschaftszweigen

Wirtschaftszweig	Betriebe ¹⁾	Tätige Personen ¹⁾	geleistete Arbeitsstunden	Bruttoentgeltsumme	Gesamtumsatz	darunter: bauseitiger Umsatz
	Anzahl		1000 h	1000 EUR		
41.20.1 Bau von Gebäuden (ohne Fertigteilbau)	14	491	550	17 185	118 684	118 494
41.20.2 Errichtung von Fertigteilbauten	-	-	-	-	-	-
42.11.0 Bau von Straßen	7	575	761	22 189	104 857	104 610
42.12.0 Bau von Bahnverkehrsstrecken	1
42.13.0 Brücken- und Tunnelbau	1
42.21.0 Rohrleitungsbau, Brunnenbau, Kläranlagenbau	2
42.22.0 Kabelnetzleitungstiefbau	-	-	-	-	-	-
42.91.0 Wasserbau	-	-	-	-	-	-
42.99.0 Sonstiger Tiefbau a.n.g.	1
43.11.0 Abbrucharbeiten	-	-	-	-	-	-
43.12.0 Vorbereitende Baustellenarbeiten	1
43.13.0 Test- und Suchbohrung	-	-	-	-	-	-
43.91.1 Dachdeckerei und Bauspenglerei	1
43.91.2 Zimmerei und Ingenieurholzbau	-	-	-	-	-	-
43.99.1 Gerüstbau	-	-	-	-	-	-
43.99.2 Schornstein-, Feuerungs- und Industrieofenbau	1
43.99.9 Baugewerbe a.n.g.	7	313	422	10 402	43 493	43 156
Bauhauptgewerbe insgesamt	36	2 138	2 727	81 321	347 911	347 136

¹⁾ im Jahresdurchschnitt

a.n.g. = anderweitig nicht genannt

Anzahl der Beschäftigten im Bauhauptgewerbe in der Stadt Magdeburg

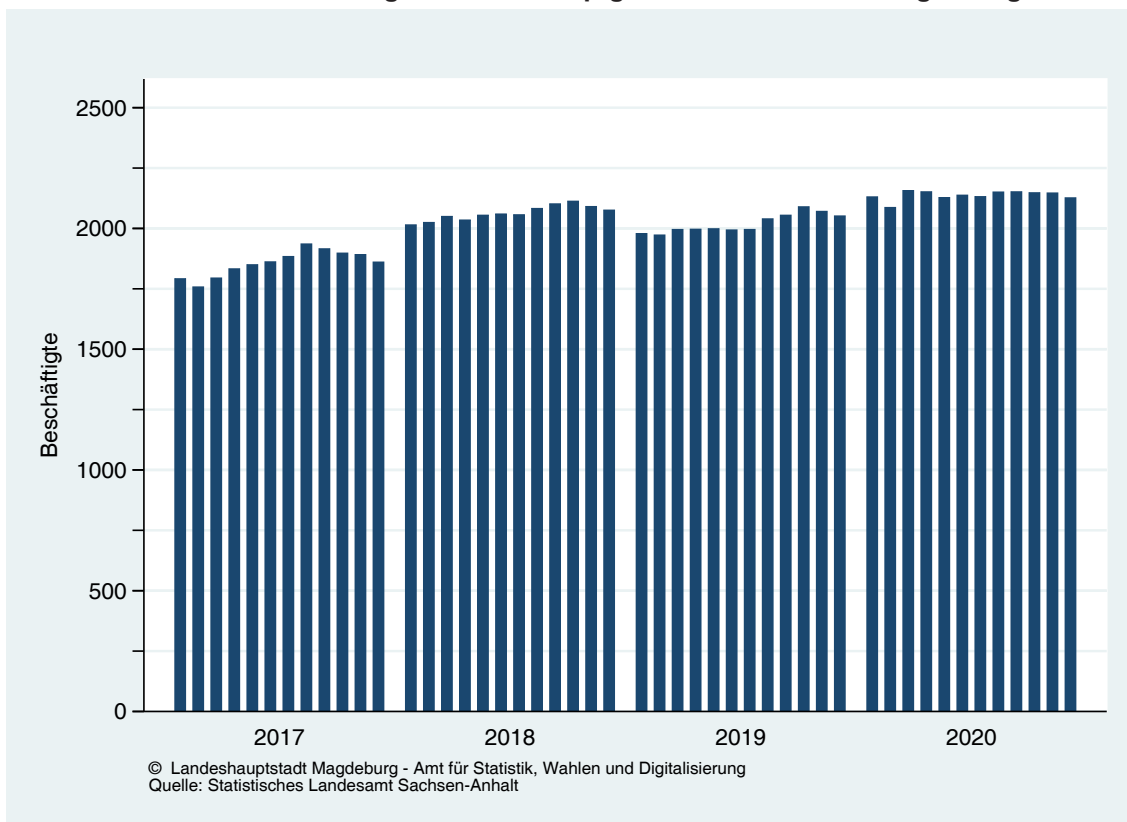

6 Wirtschaft und Arbeitsmarkt

Bauinstallation und sonstiges Baugewerbe in der Stadt Magdeburg

Berichtskreis: alle Betriebe von Unternehmern des produzierenden Gewerbes mit 20 oder mehr Beschäftigten, Betriebe mit 23 und mehr Beschäftigten von Unternehmern außerhalb des produzierenden Gewerbes sowie alle Arbeitsgemeinschaften des Baugewerbes

Jahr / Quartal	Betriebe ¹⁾	Tätige Personen ¹⁾	geleistete Arbeitsstunden	Bruttoentgeltsumme	Gesamtumsatz
	Anzahl		1000 h	1000 EUR	
2017	42	1 504	2 121	45 444	196 516
2018	39	1 476	2 018	48 013	203 489
2019	36	1 470	1 920	51 170	218 550
2020	36	1 470	1 929	52 109	233 501
I. Quartal	39	1 474	456	12 208	49 133
II. Quartal	39	1 446	478	12 711	57 875
III. Quartal	39	1 516	498	13 209	57 004
IV. Quartal	39	1 531	497	13 981	69 489

¹⁾ im Jahresdurchschnitt bzw. Stand am Quartalsende

Bauinstallation und sonstiges Baugewerbe in der Stadt Magdeburg

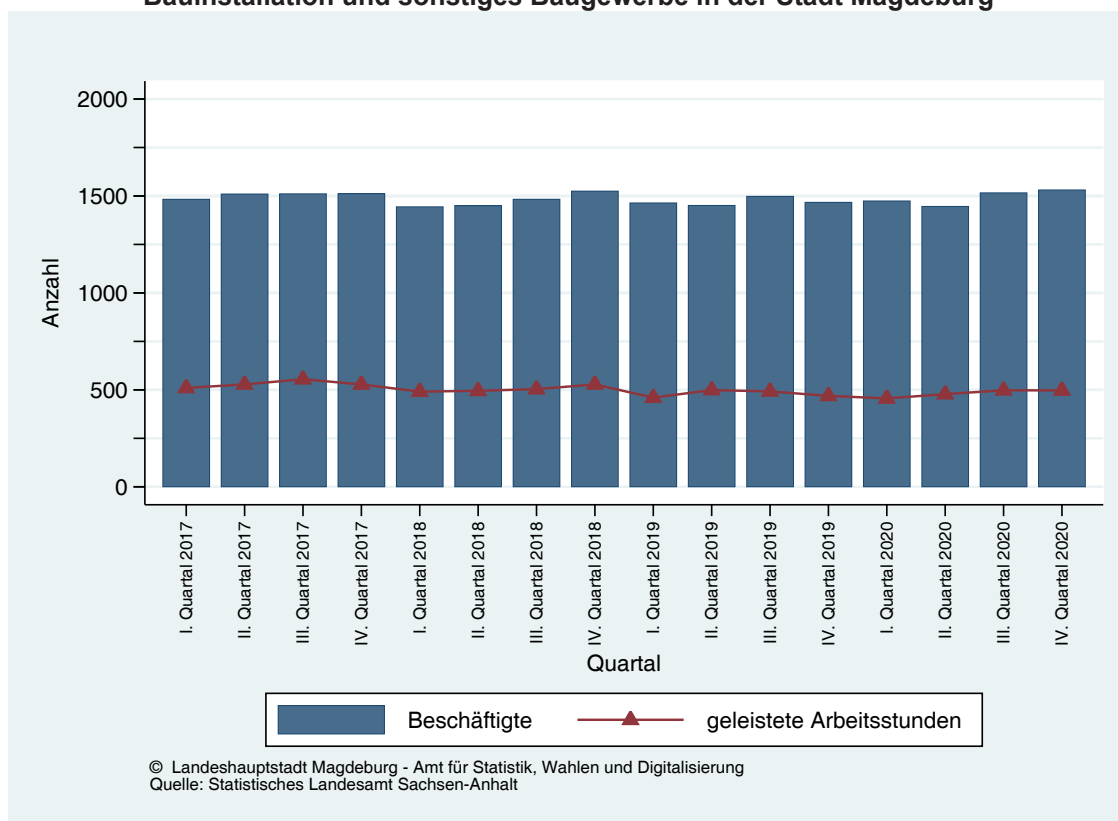

Ergänzungshaupterhebung im Bauhauptgewerbe

(Quelle: Statistisches Landesamt Sachsen-Anhalt)

Zum **Bauhauptgewerbe** gehören wirtschaftliche Einheiten, deren Tätigkeit darin besteht, Hochbauten zu errichten (einschließlich Fertigteilbauten), Tiefbauarbeiten auszuführen oder bestimmte Spezialbauarbeiten vorzunehmen. Entsprechend der WZ 2008 werden dem Bauhauptgewerbe die Zweige

- 41.2 - Bau von Gebäuden
 - 42.1 - Bau von Straßen und Bahnverkehrsstrecken
 - 42.2 - Leitungstiefbau und Kläranlagenbau
 - 42.9 - Sonstiger Tiefbau
 - 43.1 - Vorbereitende Baustellenarbeiten
 - 43.9 - Sonstige spezialisierte Bautätigkeiten
- zugeordnet.

Die Ergänzungshaupterhebung im Bauhauptgewerbe wird im Juni eines jeden Jahres durchgeführt.

Das **Ausbaugewerbe und Bauträger** fasst verschiedene Wirtschaftszweige zusammen, die im Wesentlichen Einheiten enthalten, die überwiegend Ausbauarbeiten und entsprechende Reparatur- und Unterhaltungsarbeiten vornehmen. Es setzt sich aus den Zweigen:

- 41.1 - Erschließung von Grundstücken, Bauträger
 - 43.2 - Bauinstallation
 - 43.3 - Sonstiger Ausbau
- zusammen.

Juni des Jahres ...	Betriebe	Tätige Personen	geleistete Arbeitsstunden	Bruttoentgeltsumme	Gesamtumsatz ¹⁾	darunter: baugewerblicher Umsatz ¹⁾
	Anzahl		1000 h	1000 EUR		
2010	209	3 363	410	7 044	40 164	
2011	202	3 300	372	6 902	40 665	
2012	204	3 821	458	8 853	38 111	
2013	200	3 383	401	7 904	31 122	
2014	203	2 759	303	6 363	28 736	
2015	202	2 733	315	6 446	28 582	
2016	207	2 657	305	6 336	28 330	
2017	195	2 802	303	7 270	32 586	
2018	187	2 940	339	8 054	35 320	
2019	191	2 950	316	8 265		39 042
2020	200	3 092	343	9 329		40 848

¹⁾ Seit dem Jahr 2019 wird der Gesamtumsatz nicht mehr veröffentlicht, sondern nur noch der baugewerbliche Umsatz.

6 Wirtschaft und Arbeitsmarkt

Betriebe, tätige Personen, geleistete Arbeitsstunden, Entgeltsumme und Gesamtumsatz im Juni 2020 sowie Gesamtumsatz im Jahr 2019 nach Wirtschaftszweigen

Wirtschaftszweig	Betriebe ¹⁾	Tätige Personen ¹⁾	geleistete Arbeitsstunden	Bruttoentgeltsumme	baugewerblicher Umsatz	
					im Juni 2019	im Jahr 2018
	Anzahl	1000 h	1000 EUR			
41.20.1 Bau von Gebäuden (ohne Fertigteilbau)	41	659	65	1 926	10 778	149 420
41.20.2 Errichtung von Fertigteilbauten	-	-	-	-	-	-
42.11.0 Bau von Straßen	17	674	88	2 275	11 389	117 395
42.12.0 Bau von Bahnverkehrsstrecken	5	260	35	1 442	2 021	43 903
42.13.0 Brücken- und Tunnelbau	1
42.21.0 Kläranlagenbau, Rohrleitungsbau, Brunnenbau,	7	263	29	724	2 561	29 014
42.22.0 Kabelnetzleitungstiefbau	1
42.91.0 Wasserbau	1
42.99.0 Sonstiger Tiefbau a.n.g.	2
43.11.0 Abbrucharbeiten	5
43.12.0 Vorbereitende Baustellenarbeiten	5
43.13.0 Test- und Suchbohrung	-	-	-	-	-	-
43.91.1 Dachdeckerei	33	235	25	568	3 105	27 189
43.91.2 Zimmerei und Ingenieurholzbau	7	27	2	43	173	1 945
43.99.1 Gerüstbau	5	59	7	154	403	4 038
43.99.2 Schornstein-, Feuerungs- und Industrieofenbau	6	88	8	282	704	10 775
43.99.9 Baugewerbe a.n.g.	64	611	62	1 341	7 236	61 309
Bauhauptgewerbe insgesamt	200	3 092	343	9 329	40 848	477 668

a.n.g. = anderweitig nicht genannt

Zusatzerhebung im Ausbaugewerbe

Die jährliche Erhebung im Ausbaugewerbe erfasst Betriebe von Unternehmen des Ausbaugewerbes und des übrigen produzierenden Gewerbes mit 10 tätigen Personen und mehr, Betriebe mit 10 tätigen Personen und mehr von Unternehmen außerhalb des produzierenden Gewerbes sowie Arbeitsgemeinschaften.

Jahr	Betriebe	Tätige Personen	geleistete Arbeitsstunden	Bruttoentgeltsumme	Gesamtumsatz
	Anzahl		1000 h	1000 EUR	
2010	72	1 705	542	10 073	47 524
2011	71	1 626	549	10 024	49 627
2012	74	1 781	621	11 246	52 663
2013	73	1 863	646	12 133	51 010
2014	73	1 910	624	12 658	56 337
2015	72	1 913	664	14 000	58 805
2016	78	2 030	687	14 736	61 224
2017	81	2 052	712	15 650	61 218
2018	91	2 219	741	16 334	64 842
2019	102	2 469	823	19 026	78 107
2020	104	2 538	836	20 442	86 553

Unternehmens- und Investitionserhebung im Bauhaupt- und Ausbaugewerbe

(Quelle: Statistisches Landesamt Sachsen-Anhalt)

Unternehmen, Beschäftigte, Umsatz sowie aktivierte Bruttoanlageinvestitionen im Bauhauptgewerbe

Jahr	Unternehmen insgesamt	darunter: mit aktiven Investitionen	Tätige Personen	Gesamtumsatz	Aktivierte Bruttoanlageinvestitionen		
					insgesamt	je tätige Person	im Verhältnis zum Umsatz
					Anzahl	1000 EUR	EUR
2011	29	27	1 550	206 217	7 710	4 974	3,7
2012	30	23	1 853	218 999	4 030	2 175	1,8
2013	26	25	1 367	178 403	5 447	3 985	3,1
2014	25	25	1 289	183 683	5 265	4 085	2,9
2015	26	24	1 269	161 544	4 145	3 266	2,6
2016	30	28	1 395	176 528	5 947	4 263	3,4
2017	28	26	1 396	179 979	5 937	4 253	3,3
2018	25	24	1 303	191 684	7 995	6 136	4,2
2019	29	26	1 398	209 881	7 302	5 223	3,5

Unternehmen, Beschäftigte, Umsatz sowie aktivierte Bruttoanlageinvestitionen im Ausbaugewerbe

Jahr	Unternehmen insgesamt	darunter: mit aktiven Investitionen	Tätige Personen	Gesamtumsatz	Aktivierte Bruttoanlageinvestitionen		
					insgesamt	Maschinen und maschinelle Anlagen	Bauten / Grundstücke
					Anzahl	1000 EUR	EUR
2011	27	20	1 371	218 587	5 432	5 432	-
2012	27	23	1 439	226 773	5 082	5 082	-
2013	29	22	1 584	219 568	2 510	2 510	-
2014	33	27	1 641	230 939	3 567	3 196	371
2015	33	30	1 672	258 008	2 373	2 199	175
2016	36	30	1 757	226 434	4 071	3 793	278
2017	31	27	1 640	207 261	3 493	3 446	47
2018	28	25	1 603	204 669	3 970	3 593	377
2019	28	23	1 781	209 975	5 013	4 847	166

Mikrozensus

(Quelle: Statistisches Landesamt Sachsen-Anhalt)

Hinweis: Die Angaben beziehen sich noch auf das Jahr 2019! Die Lieferung der Daten des Mikrozensus für das Berichtsjahr 2020 wird im Januar 2022 erwartet.

Der Mikrozensus ist eine amtliche repräsentative Haushaltsbefragung, in die jährlich 1% der Bevölkerung einbezogen wird. Die Arbeitskräftestichprobe der Europäischen Union (EU-Arbeitskräftestichprobe) ist im Mikrozensus integriert. Ab dem Jahr 2005 erstreckt sich die Befragung kontinuierlich über das ganze Jahr nach dem Prinzip der gleitenden Berichtswoche. Die vorliegenden Ergebnisse sind Jahresdurchschnittswerte. Ab dem Berichtsjahr 2016 wurde die Stichprobe des Mikrozensus erstmalig auf die neue Grundlage des Zensus 2011 gestellt. Durch diese Umstellung ist die Vergleichbarkeit mit den Vorjahren eingeschränkt.

Rechtsgrundlage für die Befragung bildet das "Gesetz zur Durchführung einer Repräsentativstatistik über die Bevölkerung und die Arbeitsmarktbeteiligung sowie die Wohnsituation der Haushalte" (Mikrozensusgesetz) vom 7. Dezember 2016 in Verbindung mit dem Gesetz über die Statistik für Bundeszwecke (Bundesstatistikgesetz) in der Fassung der Bekanntmachung vom 20. Oktober 2016.

Der Mikrozensus liefert statistische Informationen in tiefer fachlicher und regionaler Gliederung über die Bevölkerungsstruktur, die wirtschaftliche und soziale Lage der Bevölkerung, der Familien, Lebensgemeinschaften und Haushalte, die Erwerbstätigkeit, Arbeitsuche, Aus-/Weiterbildung, Wohnverhältnisse und Gesundheit. Mit Hilfe des Mikrozensus werden kostengünstig und zuverlässig wichtige bevölkerungs- und arbeitsmarktstatistische Strukturdaten und deren Veränderungen ermittelt. Im Grundprogramm als konstanter Teil werden erfasst:

- Merkmale der Person, der Familie, des Haushalts, Staatsangehörigkeit und Wohnsitz, Lebensunterhalt,
- wirtschaftliche Verhältnisse, insbesondere Beteiligung am Erwerbsleben,
- soziale Verhältnisse, soziale Sicherheit,
- berufliche Aus-, Fortbildung, Teilnahme an Lehrveranstaltungen,
- Art der Versicherungsverhältnisse,
- Schichtarbeit und frühere Erwerbstätigkeit.

In den Zusatzprogrammen werden als variabler Teil weitere zusätzliche Angaben alle vier Jahre erfasst.

Der Mikrozensus basiert auf einer Flächenstichprobe unter Berücksichtigung der Neubautätigkeit. Mit einem mathematischen Zufallsverfahren werden bewohnte Flächen, diese umfassen in der Regel 6 bis 12 Wohnungen, ausgewählt. Anhand eines rotierenden Stichprobenplanes wird jährlich ein Viertel der ausgewählten Wohnungen gegen neu hinzukommende ausgetauscht. Damit verbleibt jede Wohnung 4 Jahre in der Stichprobe. Alle in den ausgewählten Wohnungen lebende Personen sind zur Auskunft verpflichtet.

Wie bei jeder Stichprobenerhebung muss auch beim Mikrozensus mit Zufallsfehlern gerechnet werden. Je größer die Zufallsfehler sind, desto schwächer ist ein Merkmal besetzt. Deshalb sind in den Tabellen Werte unter 5.000, das sind weniger als 50 Erfasste in der Stichprobe, nicht ausgewiesen. Sie werden durch das Zeichen / und unbesetzte Merkmale durch einen Bindestrich dargestellt. Werte zwischen 5.000 und 10.000 sind wegen der eingeschränkten Aussagekraft in Klammern gesetzt. Durch Rundungen können sich bei der Summierung der Einzelangaben Abweichungen zur Endsumme ergeben.

Definitionen

Beteiligung am Erwerbsleben: Der Mikrozensus richtet sich an Haushalte und die darin lebenden Personen. Die Beteiligung am Erwerbsleben wird daher von der Person aus gesehen, im Unterschied zu Erhebungen, in denen Betriebe und Unternehmen über die von ihnen Beschäftigten befragt werden. Für die Darstellung der Ergebnisse der am Erwerbsleben überhaupt beteiligten Personen wird im Mikrozensus das „Erwerbskonzept“ zugrunde gelegt.

Erwerbspersonen: Personen, die während eines Berichtszeitraumes (Berichtswoche) in einem Arbeitsverhältnis stehen, als Selbstständige oder mithelfende Familienangehörige arbeiten sowie Erwerbslose. Alle Erwerbstätigkeiten dieser Personen sind für die begriffliche Zuordnung gleichwertig, ohne Rücksicht darauf, ob es sich um eine hauptberufliche Tätigkeit oder um eine Nebentätigkeit handelt. Der zeitliche Umfang der Tätigkeit spielt für die Zuordnung zum Erwerbskonzept keine Rolle.

Nichterwerbspersonen: Personen, die keinerlei auf Erwerb gerichtete Tätigkeiten ausüben oder suchen.

Selbstständige: Personen, die einen Betrieb oder eine Arbeitsstätte als Eigentümer, Miteigentümer, Pächter, selbstständiger Handwerker leiten, sowie selbstständige Handelsvertreter, freiberuflich Tätige, Hausgewerbetreibende und Zwischenmeister.

Beamtinnen und Beamte: Personen in einem öffentlich-rechtlichen Dienstverhältnis des Bundes, der Länder, der Gemeinden und sonstiger Körperschaften des öffentlichen Rechts (auch Beamtenanwärter und Beamte im Vorbereitungsdienst), Richter und Soldaten (einschließlich Wehrpflichtige).

Angestellte: Sind alle nicht beamteten Gehaltsempfänger. Sie arbeiten überwiegend in kaufmännischen, technischen und Verwaltungsberufen. Leitende Angestellte ohne Miteigentümerschaft, in das Angestelltenverhältnis übernommene Meister, Gemeindegewerbetreibende, Nonnen und andere in den kirchlichen Häusern Tätige zählen zu den Angestellten.

Arbeiterinnen und Arbeitern: Sind alle Lohnempfänger, unabhängig von der Lohnzahlungs-, und Lohnabrechnungsperiode. Ebenfalls zu den Arbeiterinnen und Arbeitern zählen die Heimarbeiter/-innen und Haushaltsgehilfen/-innen.

Erwerbsquoten: Prozentualer Anteil der Erwerbspersonen an der jeweiligen Bevölkerungsgruppe.

Nettoeinkommen: Gesamthöhe des individuellen Nettoeinkommens durch die Selbsteinstufung der Befragten in vorgegebene Einkommensgruppen. Die Einkommensangaben können auch andere Einkommensquellen als die ausgeübte berufliche Tätigkeit enthalten. Das monatliche Nettoeinkommen setzt sich also aus der Summe aller Einkommensarten zusammen.

Haushaltsnettoeinkommen: Höhe des Nettoeinkommens im letzten Monat für jeden Haushalt. Dazu musste die Haushaltsbezugsperson (erste im Fragebogen eingetragene Person) das Haushaltsnettoeinkommen in ein Raster vorgegebener Einkommensklassen einstufen.

Erwerbstätige nach Wirtschaftszweigen
- Mikrozensus -

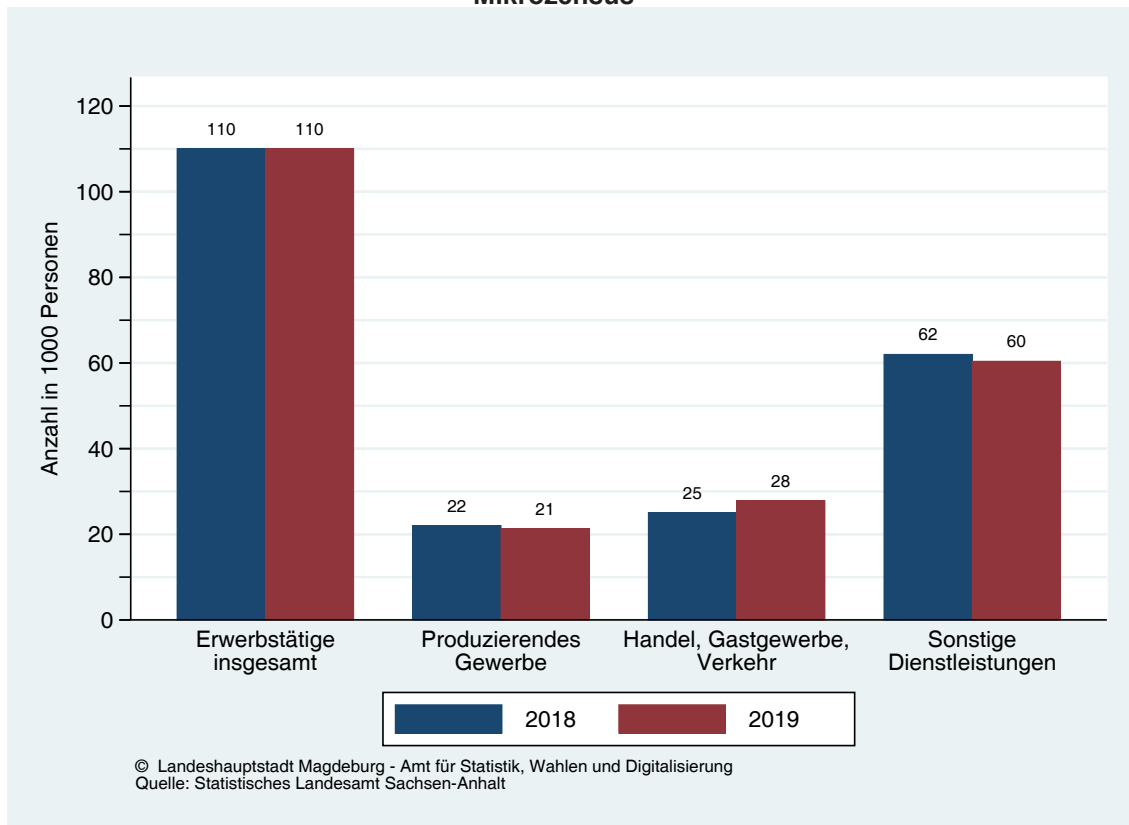

6 Wirtschaft und Arbeitsmarkt

Bevölkerung nach Beteiligung am Erwerbsleben

Beteiligung am Erwerbsleben	2018			2019		
	insgesamt	männlich	weiblich	insgesamt	männlich	weiblich
Bevölkerung insgesamt	230,0	113,0	117,0	233,1	116,0	117,0
darunter:						
Erwerbspersonen	114,0	61,0	53,0	117,3	63,1	54,2
Erwerbstätige	110,0	58,0	51,0	110,0	58,7	51,3
Erwerbslose	/	/	/	(7,3)	/	/
Nichterwerbspersonen	116,0	51,0	65,0	115,8	52,9	62,8
Bevölkerung im Alter von 15 bis unter 65 Jahren	147,0	76,0	71,0	149,7	80,0	69,7
darunter: Erwerbspersonen	114,0	61,0	53,0	114,2	61,3	52,9
Erwerbsquote in %	77,6	80,3	74,6	76,3	76,6	75,9
Erwerbstätigenquote in %	74,8	76,3	71,8	71,5	71,1	71,9
Erwerbslosenquote in %	/	/	/	(6,3)	/	/

Erwerbstätige nach Wirtschaftszweigen und Stellung im Beruf

Erwerbstätige	2018			2019		
	insgesamt	männlich	weiblich	insgesamt	männlich	weiblich
	1000 Personen					
Erwerbstätige insgesamt	110,0	58,0	51,0	110,0	58,7	51,3
nach Wirtschaftszweigen						
Produzierendes Gewerbe	22,0	17,0	/	21,3	17,4	/
Handel, Gastgewerbe, Verkehr, Kommunikation	25,0	15,0	11,0	27,8	16,8	11,0
Sonstige Dienstleistungen	62,0	26,0	36,0	60,4	24,1	36,2
nach der Stellung im Beruf						
Selbstständige und mithelfende Familienangehörige	(7,0)	/	/	(8,0)	(5,4)	/
Beamte	(5,0)	/	/	(5,0)	/	/
Angestellte	81,0	39,0	42,0	78,8	37,7	41,1
Arbeiter	12,0	(9,0)	/	14,9	10,7	/
Auszubildende	/	/	/	/	/	/

Erwerbstätige nach Stellung im Beruf - Mikrozensus -

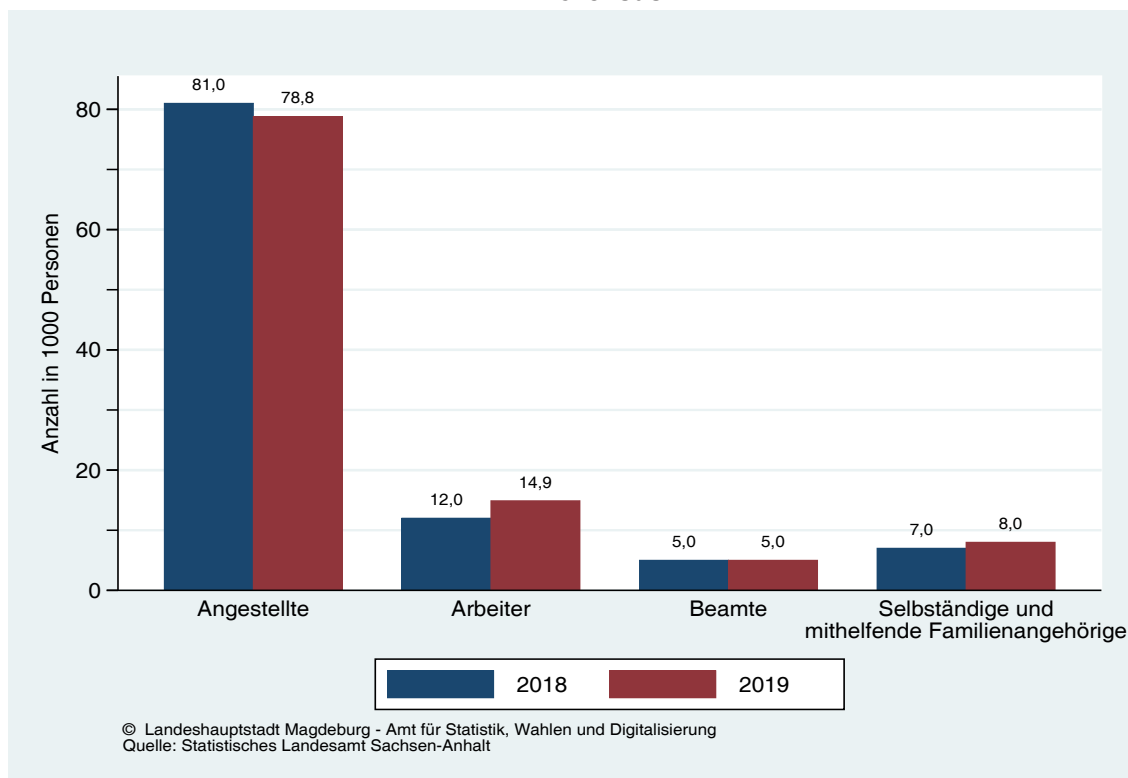

Erwerbstätige nach Altersgruppen

Altersgruppen	Insgesamt	Männlich	Weiblich	Insgesamt	Männlich	Weiblich
	1000 Personen			%		
Erwerbstätige im Jahr 2018	110,0	58,0	51,0	100,0	100,0	100,0
unter 25	(9,0)	(6,0)	/	(8,2)	/	/
25 bis unter 35	27,0	15,0	12,0	24,5	25,9	23,5
35 bis unter 45	22,0	11,0	11,0	20,0	19,0	21,6
45 bis unter 55	25,0	13,0	12,0	22,7	22,4	23,5
55 und mehr	26,0	13,0	12,0	23,6	22,4	23,5
Erwerbstätige im Jahr 2019	110,0	58,7	51,3	100,0	100,0	100,0
unter 25	10,2	(6,1)	/	(9,3)	10,4	/
25 bis unter 35	28,0	15,2	12,8	25,5	25,9	25,0
35 bis unter 45	23,2	12,9	10,3	21,1	22,0	20,1
45 bis unter 55	23,6	12,5	11,1	21,5	21,3	21,6
55 und mehr	25,0	12,0	13,0	22,7	20,4	25,3

Bevölkerung nach überwiegender Lebensunterhalt

Einkommensart	Insgesamt	Männlich	Weiblich	Insgesamt	Männlich	Weiblich
	1000 Personen			%		
Bevölkerung im Jahr 2018	230,0	113,0	117,0	100,0	100,0	100,0
überwiegender Lebensunterhalt durch eigene Erwerbs-/Berufstätigkeit	102,0	53,0	49,0	44,3	46,9	41,9
Einküfte von Angehörigen	36,0	17,0	19,0	15,7	15,0	16,2
Rente und Sonstiges ¹⁾	92,0	42,0	50,0	40,0	37,2	42,7
Bevölkerung im Jahr 2019	233,1	116,0	117,0	100,0	100,0	100,0
überwiegender Lebensunterhalt durch eigene Erwerbs-/Berufstätigkeit	100,3	53,8	46,6	43,0	46,4	39,8
Einküfte von Angehörigen	41,8	22,1	19,7	17,9	19,1	16,8
Rente und Sonstiges ¹⁾	91,0	40,2	50,8	39,0	34,7	43,4

Erwerbstätige nach Altersgruppen
- Mikrozensus -

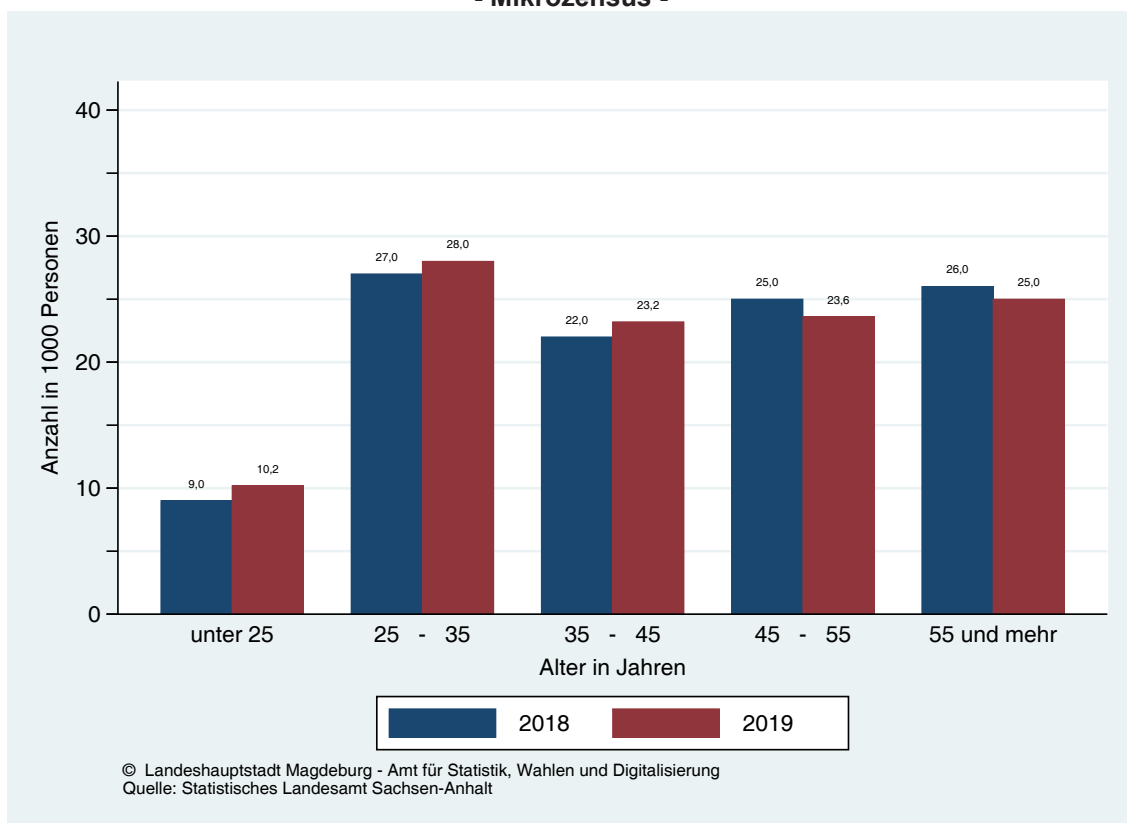

6 Wirtschaft und Arbeitsmarkt

Bevölkerung nach monatlichem Nettoeinkommen

Monatliches Nettoeinkommen in EUR von ... bis unter ...	2019					
	Insgesamt	Männlich	Weiblich	Insgesamt	Männlich	Weiblich
	1000 Personen			%		
Bevölkerung mit einem monatlichen Nettoeinkommen	189,0	93,9	95,1	100,0	100,0	100,0
unter 300	(8,1)	/	/	/	/	/
300 - 500	11,5	(5,1)	(6,4)	(6,1)	(5,4)	(6,7)
500 - 900	30,3	15,8	14,5	16,0	16,8	15,2
900 - 1500	59,6	26,8	26,8	31,5	28,5	28,2
1500 und mehr	79,5	42,5	36,9	42,1	45,3	38,8

Erwerbstätige nach monatlichem Nettoeinkommen

Monatliches Nettoeinkommen in EUR von ... bis unter ...	2019					
	Insgesamt	Männlich	Weiblich	Insgesamt	Männlich	Weiblich
	1000 Personen			%		
Erwerbstätige mit einem monatlichen Nettoeinkommen	110,0	58,7	51,3	100,0	100,0	100,0
unter 500	(5,2)	/	/	/	/	/
500 - 900	(8,1)	/	/	(7,4)	/	/
900 - 1500	28,3	13,9	14,4	25,7	23,7	28,1
1500 und mehr	60,7	33,9	26,8	55,2	57,8	52,2

Privathaushalte nach monatlichem Haushaltsnettoeinkommen in der Stadt Magdeburg

Monatliches Haushaltsnettoeinkommen in EUR von ... bis unter ...	2018		2019	
	1000 Personen	%	1000 Personen	%
Privathaushalte insgesamt	133,0		138,3	
darunter: Privathaushalte¹⁾ mit Auskunft zum Nettoeinkommen	124,0	100,0	126,3	100,0
unter 500	/	/	/	/
500 - 900	15,0	12,1	14,6	11,6
900 - 1300	21,0	16,9	18,2	14,4
1300 - 1500	11,0	(8,9)	11,1	(8,8)
1500 - 2000	19,0	15,3	22,1	17,5
2000 - 2600	21,0	16,9	21,7	17,2
2600 - 3200	11,0	(8,9)	10,3	(8,2)
3200 und mehr	24,0	19,4	25,0	19,8

¹⁾ ohne Haushalte, in denen mindestens ein Haushaltsmitglied in seiner Haupttätigkeit selbstständiger Landwirt ist

Anteile der Privathaushalte nach monatlichem Haushaltsnettoeinkommen in Magdeburg

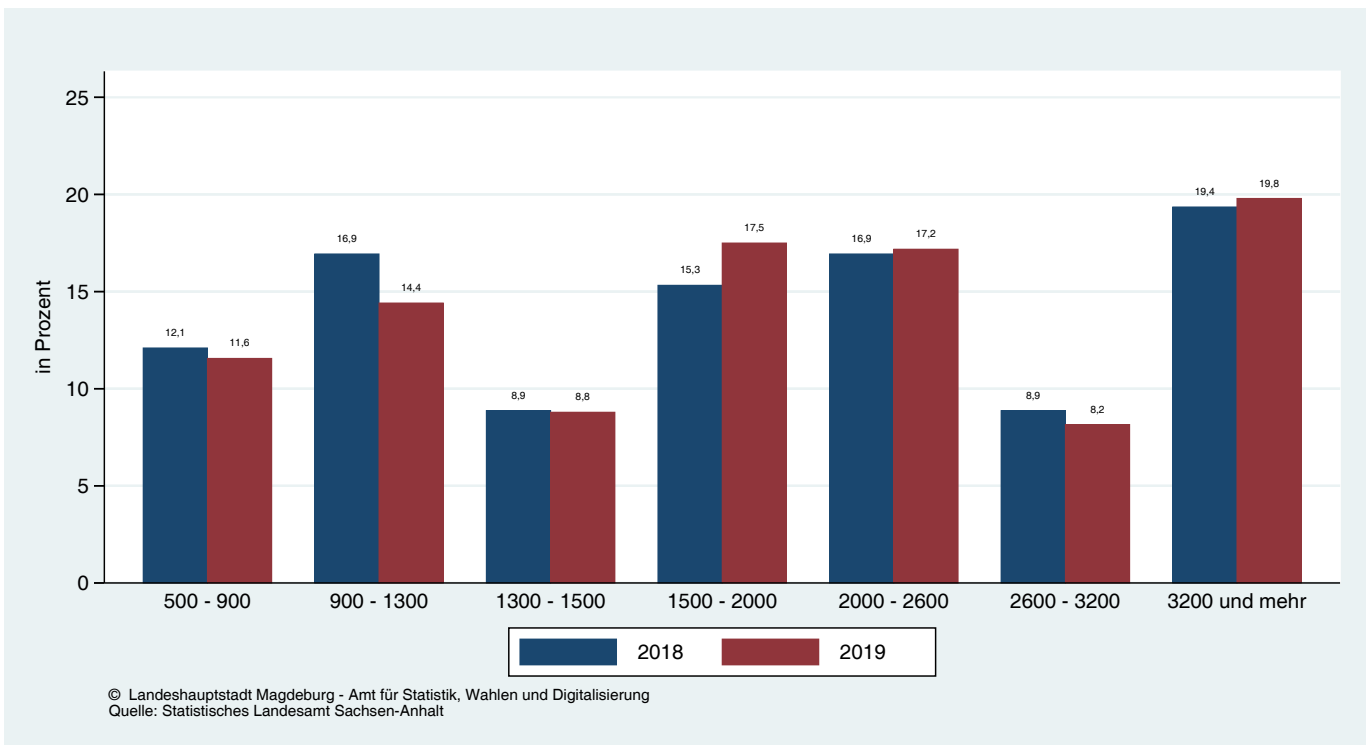

6 Wirtschaft und Arbeitsmarkt

Erwerbstätige am Arbeitsort Magdeburg 2013-2019

(Quelle: Statistisches Landesamt Sachsen-Anhalt)

Erwerbstätige am Arbeitsort Magdeburg

Die vorliegenden, vom Statistischen Landesamt Sachsen-Anhalt nach den Methoden des Arbeitskreises „Erwerbstätigenrechnung des Bundes und der Länder“ neu berechneten, Ergebnisse basieren auf dem Konzept, den Definitionen und Klassifikationen des Europäischen Systems Volkswirtschaftlicher Gesamtrechnungen (ESVG 2010). Die Ergebnisse werden als jahresdurchschnittliche Größe nach dem Arbeitsortkonzept dargestellt und Wirtschaftsbereichen und der Stellung im Beruf veröffentlicht.

Im Rahmen der Generalrevision 2019 wurden alle Ergebnisse ab 1991 überarbeitet. Hauptgegenstand war die Berücksichtigung neuer bzw. aktualisierter Datenquellen. Dabei wurde das Statistische Unternehmensregister (URS) bei den Arbeitnehmerinnen und Arbeitnehmern als Quelle für den Wirtschaftszweig, dem der Betrieb eines Unternehmens angehört, verwendet. Änderungen gab es auch in der Arbeitszeitrechnung des Instituts für Arbeitsmarkt- und Berufsforschung (IAB). Die Daten von 1991 bis 2013 wurden mittels mathematischer Rückrechnungsverfahren, die Daten ab 2014 „originär“ ermittelt.

Definitionen

Erwerbstätige: Personen, die als Arbeitnehmerinnen und Arbeitnehmer oder als Selbstständige/mithelfende Familienangehörige eine auf Erwerb gerichtete Tätigkeit ausüben. Die Zuordnung erfolgt unabhängig von der Bedeutung des Ertrages dieser Tätigkeit für ihren Lebensunterhalt und ohne Rücksicht auf die von ihnen tatsächlich geleistete oder vertragsmäßig zu leistende Arbeitszeit. Erwerbstätige Personen, die gleichzeitig mehrere Tätigkeiten ausüben, werden nur einmal gezählt. Sowohl für die Zuordnung nach der Stellung im Beruf als auch für die Zuordnung auf Wirtschaftsbereiche wird die zeitlich überwiegende Tätigkeit zugrunde gelegt.

Arbeitnehmer: Personen, die zeitlich überwiegend als Arbeiter/-in, Angestellte/-r, Beamtin oder Beamter, Richter/-in, Berufssoldat/-in, Soldat/-in auf Zeit, Wehr- und Zivildienstleistende/-r, Person im Bundesfreiwilligendienst, Auszubildende/-r, Praktikant/-in oder Volontär/-in, in einem Arbeits- oder Dienstverhältnis steht. Eingeschlossen sind auch Heimarbeiter/-innen und die marginal Beschäftigten. Nicht berücksichtigt werden die Beschäftigten bei exterritorialen Organisationen und Körperschaften.

Marginal Beschäftigte: Personen, die als Arbeiter/-innen und Angestellte keine voll sozialversicherungspflichtige Beschäftigung ausüben, jedoch nach dem Labour-Force-Konzept der Internationalen Arbeitsorganisation als Erwerbstätige gelten, wenn sie in einem einwöchigen Berichtszeitraum wenigstens eine Stunde gegen Entgelt gearbeitet haben. Dazu zählen in Deutschland insbesondere ausschließlich geringfügig Beschäftigte sowie Beschäftigte in Arbeitsgelegenheiten (so genannte "Ein-Euro-Jobs").

Selbstständige: Personen, die zeitlich überwiegend unternehmerisch oder freiberuflich selbstständig tätig ist. Hierzu gehören tätige Eigentümer/-innen in Einzelunternehmen und Personengesellschaften, Freiberufler/-innen wie Ärztinnen und Ärzte, Anwältinnen und Anwälte, Steuerberater/-innen Architektinnen und Architekten, aber auch alle selbstständigen Handwerker/-innen, Handels- bzw. Versicherungsvertreter/-innen, Lehrer/-innen, Musiker/-innen, Artistinnen und Artisten, Hebammen, Kranken- sowie Altenpfleger/-innen.

Mithelfende Familienangehörige: Personen, die regelmäßig unentgeltlich in einem Betrieb mitarbeiten, der von einem Familienmitglied als Selbstständige/-r geleitet wird.

Erwerbstätige am Arbeitsort Magdeburg

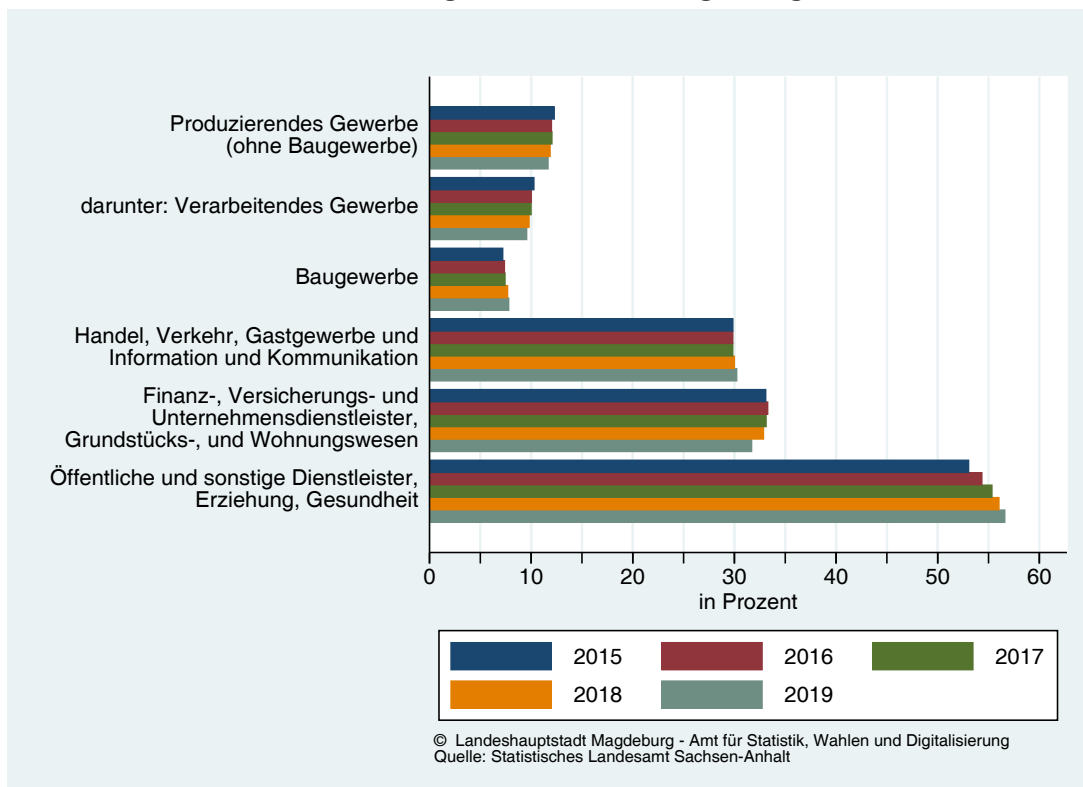

**Erwerbstätige nach Wirtschaftsbereichen am Arbeitsort Magdeburg
nach der Klassifikation der Wirtschaftszweige 2008 (WZ 2008)
- Jahresdurchschnittsberechnungen - (Stand: August 2019)**

(Quelle: Arbeitskreis "Erwerbstätigenrechnung des Bundes und der Länder")

Wirtschaftsabschnitte	2015	2016	2017	2018	2019
	1000 Personen				
Land- und Forstwirtschaft, Fischerei (A)	0,1	0,1	0,1	0,1	0,1
Produzierendes Gewerbe (B-F)	19,5	19,4	19,5	19,6	19,5
Produzierendes Gewerbe ohne Baugewerbe (B-E)	12,3	12,0	12,1	11,9	11,7
darunter: Verarbeitendes Gewerbe (C)	10,3	10,0	10,0	9,8	9,6
Baugewerbe (F)	7,2	7,4	7,5	7,7	7,8
Dienstleistungsbereiche (G-T)	116,0	117,5	118,3	118,8	118,6
Handel; Instandhaltung und Reparatur von Fahrzeugen / Verkehr und Lagerei / Gastgewerbe / Information und Kommunikation (G-J)	29,9	29,9	29,8	30,0	30,2
Finanz-, Versicherungs- und Unternehmensdienstleister / Grundstücks- und Wohnungswesen (K-N)	33,1	33,3	33,1	32,8	31,7
Öffentliche und sonstige Dienstleister / Erziehung / Gesundheits- und Sozialwesen / Kunst, Unterhaltung und Erholung / Private Haushalte (O-T)	53,1	54,4	55,3	56,0	56,6
Erwerbstätige insgesamt	135,6	137,0	137,9	138,4	138,2

Wirtschaftsabschnitte	2015	2016	2017	2018	2019
	%				
Land- und Forstwirtschaft, Fischerei (A)	0,1	0,1	0,1	0,1	0,1
Produzierendes Gewerbe (B-F)	14,4	14,2	14,1	14,1	14,1
Produzierendes Gewerbe ohne Baugewerbe (B-E)	9,1	8,8	8,7	8,6	8,5
darunter: Verarbeitendes Gewerbe (C)	7,6	7,3	7,3	7,1	6,9
Baugewerbe (F)	5,3	5,4	5,4	5,6	5,7
Dienstleistungsbereiche (G-T)	85,5	85,8	85,8	85,8	85,8
Handel; Instandhaltung und Reparatur von Fahrzeugen / Verkehr und Lagerei / Gastgewerbe / Information und Kommunikation (G-J)	22,0	21,8	21,6	21,6	21,9
Finanz-, Versicherungs- und Unternehmensdienstleister / Grundstücks- und Wohnungswesen (K-N)	24,4	24,3	24,0	23,7	23,0
Öffentliche und sonstige Dienstleister / Erziehung / Gesundheits- und Sozialwesen / Kunst, Unterhaltung und Erholung / Private Haushalte (O-T)	39,1	39,7	40,1	40,4	41,0
Erwerbstätige insgesamt	100,0	100,0	100,0	100,0	100,0

6 Wirtschaft und Arbeitsmarkt

Arbeitnehmer/-innen nach Wirtschaftsbereichen am Arbeitsort Magdeburg nach der Klassifikation der Wirtschaftszweige 2008 (WZ 2008) - Jahresdurchschnittsberechnungen - (Stand: August 2019)

(Quelle: Arbeitskreis "Erwerbstätigenrechnung des Bundes und der Länder")

Wirtschaftsabschnitte	2015	2016	2017	2018	2019
	1000 Personen				
Land- und Forstwirtschaft, Fischerei (A)	0,1	0,1	0,1	0,1	0,1
Produzierendes Gewerbe (B-F)	17,8	17,7	17,8	18,0	17,9
Produzierendes Gewerbe ohne Baugewerbe (B-E)	11,8	11,5	11,6	11,4	11,2
darunter: Verarbeitendes Gewerbe (C)	9,8	9,6	9,5	9,4	9,1
Baugewerbe (F)	6,0	6,2	6,3	6,6	6,7
Dienstleistungsbereiche (G-T)	107,8	109,6	110,6	111,2	110,9
Handel; Instandhaltung und Reparatur von Fahrzeugen / Verkehr und Lagerei / Gastgewerbe / Information und Kommunikation (G-J)	27,3	27,4	27,5	27,7	28,1
Finanz-, Versicherungs- und Unternehmensdienstleister / Grundstücks- und Wohnungswesen (K-N)	29,6	29,9	29,9	29,6	28,5
Öffentliche und sonstige Dienstleister / Erziehung / Gesundheits- und Sozialwesen / Kunst, Unterhaltung und Erholung / Private Haushalte (O-T)	50,8	52,2	53,2	53,8	54,3
Erwerbstätige insgesamt	125,6	127,4	128,6	129,2	128,9

Wirtschaftsabschnitte	2015	2016	2017	2018	2019
	%				
Land- und Forstwirtschaft, Fischerei (A)	0,1	0,1	0,1	0,1	0,1
Produzierendes Gewerbe (B-F)	14,2	13,9	13,9	13,9	13,9
Produzierendes Gewerbe ohne Baugewerbe (B-E)	9,4	9,0	9,0	8,8	8,7
darunter: Verarbeitendes Gewerbe (C)	7,8	7,5	7,4	7,2	7,1
Baugewerbe (F)	4,8	4,9	4,9	5,1	5,2
Dienstleistungsbereiche (G-T)	85,8	86,0	86,1	86,0	86,0
Handel; Instandhaltung und Reparatur von Fahrzeugen / Verkehr und Lagerei / Gastgewerbe / Information und Kommunikation (G-J)	21,7	21,5	21,4	21,5	21,8
Finanz-, Versicherungs- und Unternehmensdienstleister / Grundstücks- und Wohnungswesen (K-N)	23,6	23,5	23,2	22,9	22,1
Öffentliche und sonstige Dienstleister / Erziehung / Gesundheits- und Sozialwesen / Kunst, Unterhaltung und Erholung / Private Haushalte (O-T)	40,4	41,0	41,4	41,7	42,1
Erwerbstätige insgesamt	100,0	100,0	100,0	100,0	100,0

**Selbständige und mithelfende Familienangehörige nach Wirtschaftsbereichen am Arbeitsort Magdeburg nach Klassifikation der Wirtschaftszweige 2008 (WZ 2008)
 - Jahresdurchschnittsberechnungen - (Stand: August 2020)**

(Quelle: Arbeitskreis "Erwerbstätigenrechnung des Bundes und der Länder")

Wirtschaftsabschnitte	2015	2016	2017	2018	2019
	1000 Personen				
Land- und Forstwirtschaft, Fischerei (A)	0,0	0,0	0,0	0,0	0,0
Produzierendes Gewerbe (B-F)	1,7	1,7	1,7	1,6	1,6
Produzierendes Gewerbe ohne Baugewerbe (B-E)	0,5	0,5	0,5	0,5	0,5
darunter: Verarbeitendes Gewerbe (C)	0,5	0,5	0,5	0,5	0,4
Baugewerbe (F)	1,2	1,2	1,2	1,1	1,1
Dienstleistungsbereiche (G-T)	8,3	8,0	7,7	7,6	7,7
Handel; Instandhaltung und Reparatur von Fahrzeugen / Verkehr und Lagerei / Gastgewerbe / Information und Kommunikation (G-J)	2,5	2,4	2,3	2,2	2,1
Finanz-, Versicherungs- und Unternehmensdienstleister / Grundstücks- und Wohnungswesen (K-N)	3,5	3,4	3,3	3,2	3,2
Öffentliche und sonstige Dienstleister / Erziehung / Gesundheits- und Sozialwesen / Kunst, Unterhaltung und Erholung / Private Haushalte (O-T)	2,3	2,2	2,1	2,2	2,3
Erwerbstätige insgesamt	10,0	9,7	9,4	9,2	9,3

Wirtschaftsabschnitte	2015	2016	2017	2018	2019
	%				
Land- und Forstwirtschaft, Fischerei (A)	0,2	0,2	0,2	0,2	0,2
Produzierendes Gewerbe (B-F)	17,2	17,4	17,8	17,6	17,0
Produzierendes Gewerbe ohne Baugewerbe (B-E)	5,1	5,1	5,2	5,1	5,0
darunter: Verarbeitendes Gewerbe (C)	4,9	4,9	5,0	4,9	4,8
Baugewerbe (F)	12,0	12,3	12,6	12,4	11,9
Dienstleistungsbereiche (G-T)	82,7	82,3	82,0	82,2	82,9
Handel; Instandhaltung und Reparatur von Fahrzeugen / Verkehr und Lagerei / Gastgewerbe / Information und Kommunikation (G-J)	25,4	24,9	24,9	24,0	23,0
Finanz-, Versicherungs- und Unternehmensdienstleister / Grundstücks- und Wohnungswesen (K-N)	34,7	34,8	34,8	34,9	34,5
Öffentliche und sonstige Dienstleister / Erziehung / Gesundheits- und Sozialwesen / Kunst, Unterhaltung und Erholung / Private Haushalte (O-T)	22,6	22,6	22,2	23,4	25,3
Erwerbstätige insgesamt	100,0	100,0	100,0	100,0	100,0

**Marginal Beschäftigte in Magdeburg der Wirtschaftsbereiche insgesamt
 Jahresdurchschnittsberechnungen (Stand: August 2020)**

(Quelle: Arbeitskreis "Erwerbstätigenrechnung des Bundes und der Länder")

Merkmal	2015	2016	2017	2018	2019
	1000 Personen				
Marginal Beschäftigte insgesamt in 1000 Personen	12,0	11,8	11,6	11,3	11,3
Veränderung gegenüber dem Vorjahr in %	- 6,2	- 2,0	- 1,3	- 3,0	0,4
Anteil an Sachsen-Anhalt in %	12,3	12,6	12,9	13,0	13,1
Anteil an den Erwerbstätigen insgesamt in %	8,9	8,6	8,4	8,1	8,2

6 Wirtschaft und Arbeitsmarkt

Sozialversicherungspflichtig Beschäftigte in der Stadt Magdeburg

(Quelle: Bundesagentur für Arbeit, Statistisches Landesamt Sachsen-Anhalt)

Sozialversicherungspflichtig Beschäftigte umfassen alle Arbeitnehmerinnen und Arbeitnehmer, die kranken-, renten-, pflegeversicherungspflichtig und/oder beitragspflichtig nach dem Recht der Arbeitsförderung sind oder für die Beitragsanteile zur gesetzlichen Rentenversicherung oder nach dem Recht der Arbeitsförderung zu zahlen sind. Dazu gehören u. a. auch Auszubildende, Altersteilzeitbeschäftigte, Praktikanten, Werkstudenten, behinderte Menschen in anerkannten Werkstätten oder gleichartigen Einrichtungen und Personen, die ein freiwilliges soziales/ökologisches Jahr oder einen Bundesfreiwilligendienst leisten.

In der Statistik der geringfügig Beschäftigten werden Beschäftigte gezählt, die nur eine oder mehrere geringfügig entlohnte oder kurzfristige Beschäftigungen ausüben. Eine **geringfügig entlohnte Beschäftigung** liegt vor, wenn das Arbeitsentgelt aus dieser Beschäftigung regelmäßig im Monat die Geringfügigkeitsgrenze von 450 Euro nicht überschreitet.

Sozialversicherungspflichtig Beschäftigte nach Wirtschaftsabschnitten am Arbeitsort Magdeburg nach der Klassifikation der Wirtschaftszweige, Ausgabe 2008, (WZ 2008)

Wirtschaftsabschnitte	Stand			
	31.03.2020	30.06.2020	30.09.2020	31.12.2020
Land- und Forstwirtschaft, Fischerei (A)	45	51	46	35
Produzierendes Gewerbe (B-F)	17 151	17 200	17 118	16 714
Produzierendes Gewerbe ohne Baugewerbe (B-E)	10 935	10 956	10 783	10 519
darunter: Verarbeitendes Gewerbe (C)	8 624	8 667	8 484	8 232
Baugewerbe (F)	6 216	6 244	6 335	6 195
Dienstleistungsbereiche (G-U)	91 780	90 751	92 278	92 538
Handel; Instandhaltung und Reparatur von Fahrzeugen / Verkehr und Lagerei / Gastgewerbe (G-I)	20 853	20 353	20 826	20 981
Information und Kommunikation (J)	3 659	3 645	3 726	4 035
Erbringung von Finanz- und Versicherungsdienstleistungen (K)	2 420	2 430	2 577	2 572
Grundstücks- und Wohnungswesen (L)	1 766	1 771	1 786	1 806
Erbringung von freiberuflichen, wissenschaftlichen und technischen Dienstleistungen / Erbringung von sonst. wirtschaftlichen Dienstl. (M-N)	21 215	20 673	20 581	20 079
Öffentliche Verwaltung, Verteidigung; Sozialversicherung / Erziehung und Unterricht / Gesundheits- und Sozialwesen (O-Q)	36 863	36 904	37 753	38 055
Kunst, Unterhaltung und Erholung / Erbringung von sonst. Dienstl. / Private Haushalte / Exterritoriale Organisationen und Körperschaften (R-U)	5 004	4 975	5 029	5 010
Insgesamt¹⁾	108 976	108 002	109 442	109 287

¹⁾ einschließlich Fällen ohne Angabe zur wirtschaftlichen Gliederung

Anteil der sozialversicherungspflichtig Beschäftigten nach Wirtschaftsabschnitten in %

Wirtschaftsabschnitte	Stand			
	31.03.2020	30.06.2020	30.09.2020	31.12.2020
Land- und Forstwirtschaft, Fischerei (A)	0,0	0,0	0,0	0,0
Produzierendes Gewerbe (B-F)	15,7	15,9	15,6	15,3
Produzierendes Gewerbe ohne Baugewerbe (B-E)	10,0	10,1	9,9	9,6
darunter: Verarbeitendes Gewerbe (C)	7,9	8,0	7,8	7,5
Baugewerbe (F)	5,7	5,8	5,8	5,7
Dienstleistungsbereiche (G-U)	84,2	84,0	84,3	84,7
Handel; Instandhaltung und Reparatur von Fahrzeugen / Verkehr und Lagerei / Gastgewerbe (G-I)	19,1	18,8	19,0	19,2
Information und Kommunikation (J)	3,4	3,4	3,4	3,7
Erbringung von Finanz- und Versicherungsdienstleistungen (K)	2,2	2,2	2,4	2,4
Grundstücks- und Wohnungswesen (L)	1,6	1,6	1,6	1,7
Erbringung von freiberuflichen, wissenschaftlichen und technischen Dienstleistungen / Erbringung von sonst. wirtschaftlichen Dienstl. (M-N)	19,5	19,1	18,8	18,4
Öffentliche Verwaltung, Verteidigung; Sozialversicherung / Erziehung und Unterricht / Gesundheits- und Sozialwesen (O-Q)	33,8	34,2	34,5	34,8
Kunst, Unterhaltung und Erholung / Erbringung von sonst. Dienstl. / Private Haushalte / Exterritoriale Organisationen und Körperschaften (R-U)	4,6	4,6	4,6	4,6
Insgesamt	100,0	100,0	100,0	100,0

Sozialversicherungspflichtig Beschäftigte - Frauen - nach Wirtschaftsabschnitten am Arbeitsort Magdeburg nach der Klassifikation der Wirtschaftszweige, Ausgabe 2008, (WZ 2008)

(Quelle: Statistisches Landesamt Sachsen-Anhalt)

Wirtschaftsabschnitte	Stand			
	31.03.2020	30.06.2020	30.09.2020	31.12.2020
Land- und Forstwirtschaft, Fischerei (A)	8	9	7	8
Produzierendes Gewerbe (B-F)	2 989	2 989	2 974	2 951
Produzierendes Gewerbe ohne Baugewerbe (B-E)	2 315	2 315	2 285	2 257
darunter: Verarbeitendes Gewerbe (C)	1 713	1 714	1 682	1 645
Baugewerbe (F)	674	674	689	694
Dienstleistungsbereiche (G-U)	54 737	54 201	54 979	55 125
Handel; Instandhaltung und Reparatur von Fahrzeugen / Verkehr und Lagerei / Gastgewerbe (G-I)	10 253	9 954	10 127	10 197
Information und Kommunikation (J)	1 197	1 182	1 207	1 399
Erbringung von Finanz- und Versicherungsdienstleistungen (K)	1 516	1 520	1 598	1 595
Grundstücks- und Wohnungswesen (L)	1 027	1 024	1 029	1 038
Erbringung von freiberuflichen, wissenschaftlichen und technischen Dienstleistungen / Erbringung von sonst. wirtschaftlichen Dienstl. (M-N)	11 194	10 991	10 917	10 622
Öffentliche Verwaltung, Verteidigung; Sozialversicherung / Erziehung und Unterricht / Gesundheits- und Sozialwesen (O-Q)	26 032	26 035	26 588	26 768
Kunst, Unterhaltung und Erholung / Erbringung von sonst. Dienstl. / Private Haushalte / Exterritoriale Organisationen und Körperschaften (R-U)	3 518	3 495	3 513	3 506
Insgesamt¹⁾	57 734	57 199	57 960	58 084

¹⁾ einschließlich Fällen ohne Angabe zur wirtschaftlichen Gliederung

Anteil der Sozialversicherungspflichtig Beschäftigten nach Wirtschaftsabschnitten in %

Wirtschaftsabschnitte	Stand			
	31.03.2020	30.06.2020	30.09.2020	31.12.2020
Land- und Forstwirtschaft, Fischerei (A)	0,0	0,0	0,0	0,0
Produzierendes Gewerbe (B-F)	5,2	5,2	5,1	5,1
Produzierendes Gewerbe ohne Baugewerbe (B-E)	4,0	4,0	3,9	3,9
darunter: Verarbeitendes Gewerbe (C)	3,0	3,0	2,9	2,8
Baugewerbe (F)	1,2	1,2	1,2	1,2
Dienstleistungsbereiche (G-U)	94,8	94,8	94,9	94,9
Handel; Instandhaltung und Reparatur von Fahrzeugen / Verkehr und Lagerei / Gastgewerbe (G-I)	17,8	17,4	17,5	17,6
Information und Kommunikation (J)	2,1	2,1	2,1	2,4
Erbringung von Finanz- und Versicherungsdienstleistungen (K)	2,6	2,7	2,8	2,7
Grundstücks- und Wohnungswesen (L)	1,8	1,8	1,8	1,8
Erbringung von freiberuflichen, wissenschaftlichen und technischen Dienstleistungen / Erbringung von sonst. wirtschaftlichen Dienstl. (M-N)	19,4	19,2	18,8	18,3
Öffentliche Verwaltung, Verteidigung; Sozialversicherung / Erziehung und Unterricht / Gesundheits- und Sozialwesen (O-Q)	45,1	45,5	45,9	46,1
Kunst, Unterhaltung und Erholung / Erbringung von sonst. Dienstl. / Private Haushalte / Exterritoriale Organisationen und Körperschaften (R-U)	6,1	6,1	6,1	6,0
Insgesamt	100,0	100,0	100,0	100,0

6 Wirtschaft und Arbeitsmarkt

Sozialversicherungspflichtig Beschäftigte nach Wirtschaftsabschnitten am Wohnort Magdeburg nach der Klassifikation der Wirtschaftszweige, Ausgabe 2008, (WZ 2008)

(Quelle: Statistisches Landesamt Sachsen-Anhalt)

Wirtschaftsabschnitte	Stand			
	31.03.2020	30.06.2020	30.09.2020	31.12.2020
Land- und Forstwirtschaft, Fischerei (A)	123	148	144	130
Produzierendes Gewerbe (B-F)	18 909	18 747	18 723	18 444
Produzierendes Gewerbe ohne Baugewerbe (B-E)	13 655	13 509	13 380	13 214
darunter: Verarbeitendes Gewerbe (C)	11 505	11 361	11 228	11 072
Baugewerbe (F)	5 254	5 238	5 343	5 230
Dienstleistungsbereiche (G-U)	74 903	73 907	75 286	76 190
Handel; Instandhaltung und Reparatur von Fahrzeugen / Verkehr und Lagerei / Gastgewerbe (G-I)	19 980	19 664	20 600	21 196
Information und Kommunikation (J)	3 080	3 055	3 095	3 296
Erbringung von Finanz- und Versicherungsdienstleistungen (K)	1 637	1 652	1 745	1 749
Grundstücks- und Wohnungswesen (L)	1 248	1 239	1 247	1 269
Erbringung von freiberuflichen, wissenschaftlichen und technischen Dienstleistungen / Erbringung von sonst. wirtschaftlichen Dienstl. (M-N)	16 862	16 363	16 126	15 922
Öffentliche Verwaltung, Verteidigung; Sozialversicherung / Erziehung und Unterricht / Gesundheits- und Sozialwesen (O-Q)	28 475	28 353	28 861	29 146
Kunst, Unterhaltung und Erholung / Erbringung von sonst. Dienstl. / Private Haushalte / Exterritoriale Organisationen und Körperschaften (R-U)	3 621	3 581	3 612	3 612
Insgesamt¹⁾	93 936	92 804	94 164	94 768

¹⁾ einschließlich Fällen ohne Angabe zur wirtschaftlichen Gliederung

Anteil der Sozialversicherungspflichtig Beschäftigten am Wohnort nach Wirtschaftsabschnitten in %

Wirtschaftsabschnitte	Stand			
	31.03.2020	30.06.2020	30.09.2020	31.12.2020
Land- und Forstwirtschaft, Fischerei (A)	0,1	0,2	0,2	0,1
Produzierendes Gewerbe (B-F)	20,1	20,2	19,9	19,5
Produzierendes Gewerbe ohne Baugewerbe (B-E)	14,5	14,6	14,2	13,9
darunter: Verarbeitendes Gewerbe (C)	12,2	12,2	11,9	11,7
Baugewerbe (F)	5,6	5,6	5,7	5,5
Dienstleistungsbereiche (G-U)	79,7	79,6	80,0	80,4
Handel; Instandhaltung und Reparatur von Fahrzeugen / Verkehr und Lagerei / Gastgewerbe (G-I)	21,3	21,2	21,9	22,4
Information und Kommunikation (J)	3,3	3,3	3,3	3,5
Erbringung von Finanz- und Versicherungsdienstleistungen (K)	1,7	1,8	1,9	1,8
Grundstücks- und Wohnungswesen (L)	1,3	1,3	1,3	1,3
Erbringung von freiberuflichen, wissenschaftlichen und technischen Dienstleistungen / Erbringung von sonst. wirtschaftlichen Dienstl. (M-N)	18,0	17,6	17,1	16,8
Öffentliche Verwaltung, Verteidigung; Sozialversicherung / Erziehung und Unterricht / Gesundheits- und Sozialwesen (O-Q)	30,3	30,6	30,6	30,8
Kunst, Unterhaltung und Erholung / Erbringung von sonst. Dienstl. / Private Haushalte / Exterritoriale Organisationen und Körperschaften (R-U)	3,9	3,9	3,8	3,8
Insgesamt	100,0	100,0	100,0	100,0

Sozialversicherungspflichtig Beschäftigte - Frauen - nach Wirtschaftsabschnitten Wohnort Magdeburg nach der Klassifikation der Wirtschaftszweige, Ausgabe 2008, (WZ 2008)

(Quelle: Statistisches Landesamt Sachsen-Anhalt)

Wirtschaftsabschnitte	Stand			
	31.03.2020	30.06.2020	30.09.2020	31.12.2020
Land- und Forstwirtschaft, Fischerei (A)	38	49	47	48
Produzierendes Gewerbe (B-F)	3 500	3 472	3 461	3 425
Produzierendes Gewerbe ohne Baugewerbe (B-E)	2 975	2 946	2 919	2 885
darunter: Verarbeitendes Gewerbe (C)	2 476	2 448	2 421	2 385
Baugewerbe (F)	525	526	542	540
Dienstleistungsbereiche (G-U)	41 107	40 615	41 031	41 351
Handel; Instandhaltung und Reparatur von Fahrzeugen / Verkehr und Lagerei / Gastgewerbe (G-I)	8 893	8 731	8 864	8 963
Information und Kommunikation (J)	959	952	956	1 073
Erbringung von Finanz- und Versicherungsdienstleistungen (K)	973	982	1 016	1 019
Grundstücks- und Wohnungswesen (L)	611	603	601	616
Erbringung von freiberuflichen, wissenschaftlichen und technischen Dienstleistungen / Erbringung von sonst. wirtschaftlichen Dienstl. (M-N)	7 625	7 434	7 334	7 250
Öffentliche Verwaltung, Verteidigung; Sozialversicherung / Erziehung und Unterricht / Gesundheits- und Sozialwesen (O-Q)	19 649	19 545	19 882	20 068
Kunst, Unterhaltung und Erholung / Erbringung von sonst. Dienstl. / Private Haushalte / Exterritoriale Organisationen und Körperschaften (R-U)	2 397	2 368	2 378	2 362
Insgesamt¹⁾	44 645	44 136	44 540	44 825

¹⁾ einschließlich Fällen ohne Angabe zur wirtschaftlichen Gliederung
Anteil der Frauen an den Sozialversicherungspflichtig Beschäftigten am Wohnort nach Wirtschaftsabschnitten in %

Wirtschaftsabschnitte	Stand			
	31.03.2020	30.06.2020	30.09.2020	31.12.2020
Land- und Forstwirtschaft, Fischerei (A)	0,1	0,1	0,1	0,1
Produzierendes Gewerbe (B-F)	7,8	7,9	7,8	7,6
Produzierendes Gewerbe ohne Baugewerbe (B-E)	6,7	6,7	6,6	6,4
darunter: Verarbeitendes Gewerbe (C)	5,5	5,5	5,4	5,3
Baugewerbe (F)	1,2	1,2	1,2	1,2
Dienstleistungsbereiche (G-U)	92,1	92,0	92,1	92,2
Handel; Instandhaltung und Reparatur von Fahrzeugen / Verkehr und Lagerei / Gastgewerbe (G-I)	19,9	19,8	19,9	20,0
Information und Kommunikation (J)	2,1	2,2	2,1	2,4
Erbringung von Finanz- und Versicherungsdienstleistungen (K)	2,2	2,2	2,3	2,3
Grundstücks- und Wohnungswesen (L)	1,4	1,4	1,3	1,4
Erbringung von freiberuflichen, wissenschaftlichen und technischen Dienstleistungen / Erbringung von sonst. wirtschaftlichen Dienstl. (M-N)	17,1	16,8	16,5	16,2
Öffentliche Verwaltung, Verteidigung; Sozialversicherung / Erziehung und Unterricht / Gesundheits- und Sozialwesen (O-Q)	44,0	44,3	44,6	44,8
Kunst, Unterhaltung und Erholung / Erbringung von sonst. Dienstl. / Private Haushalte / Exterritoriale Organisationen und Körperschaften (R-U)	5,4	5,4	5,3	5,3
Insgesamt	100,0	100,0	100,0	100,0

6 Wirtschaft und Arbeitsmarkt

Sozialversicherungspflichtig Beschäftigte am Arbeitsort Magdeburg nach Berufsbildung und Altersgruppen

(Quelle: Statistisches Landesamt Sachsen-Anhalt)

Wirtschaftsabschnitte	Stand							
	31.03.2020		30.06.2020		30.09.2020		31.12.2020	
	Anzahl	%	Anzahl	%	Anzahl	%	Anzahl	%
Sozialversicherungspflichtig Beschäftigte¹⁾	108 976	100,0	108 002	100,0	109 442	100,0	109 287	100,0
nach Berufsabschluss								
mit anerkanntem Berufsabschluss	70 734	64,9	70 246	65,0	70 695	64,6	70 649	64,6
mit akademischem Abschluss	21 372	19,6	21 489	19,9	21 682	19,8	21 897	20,0
ohne beruflichen Ausbildungsabschluss	8 974	8,2	8 624	8,0	9 444	8,6	9 320	8,5
Abschluss unbekannt	7 896	7,2	7 643	7,1	7 621	7,0	7 421	6,8
nach Altersgruppen von ... bis ... unter								
20 Jahre	2 372	2,2	2 098	1,9	2 874	2,6	2 663	2,4
20 bis 25 Jahre	6 710	6,2	6 587	6,1	6 855	6,3	6 961	6,4
25 bis 30 Jahre	9 331	8,6	8 927	8,3	8 799	8,0	8 613	7,9
30 bis 35 Jahre	14 538	13,3	14 512	13,4	14 590	13,3	14 618	13,4
35 bis 40 Jahre	13 540	12,4	13 434	12,4	13 525	12,4	13 577	12,4
40 bis 45 Jahre	11 332	10,4	11 446	10,6	11 731	10,7	11 849	10,8
45 bis 50 Jahre	11 517	10,6	11 271	10,4	11 141	10,2	10 901	10,0
50 bis 55 Jahre	14 183	13,0	14 079	13,0	13 989	12,8	13 923	12,7
55 bis 60 Jahre	15 140	13,9	15 198	14,1	15 269	14,0	15 208	13,9
60 bis 65 Jahre	9 161	8,4	9 265	8,6	9 445	8,6	9 703	8,9
65 und mehr	1 152	1,1	1 185	1,1	1 224	1,1	1 271	1,2
darunter: Auszubildende	3 807	3,5	3 733	3,5	4 403	4,0	4 248	3,9

¹⁾ einschließlich Fällen ohne Angabe

Sozialversicherungspflichtig Beschäftigte - Frauen - am Arbeitsort Magdeburg nach Berufsbildung und Altersgruppen

(Quelle: Statistisches Landesamt Sachsen-Anhalt)

Wirtschaftsabschnitte	Stand							
	31.03.2020		30.06.2020		30.09.2020		31.12.2020	
	Anzahl	%	Anzahl	%	Anzahl	%	Anzahl	%
Sozialversicherungspflichtig Beschäftigte¹⁾	57 734	100,0	57 199	100,0	57 960	100,0	58 084	100,0
nach Berufsabschluss								
mit anerkanntem Berufsabschluss	39 022	67,6	38 743	67,7	39 002	67,3	39 123	67,4
mit akademischem Abschluss	11 207	19,4	11 257	19,7	11 383	19,6	11 511	19,8
ohne beruflichen Ausbildungsabschluss	3 744	6,5	3 571	6,2	3 996	6,9	3 961	6,8
Abschluss unbekannt	3 761	6,5	3 628	6,3	3 579	6,2	3 489	6,0
nach Altersgruppen von ... bis ... unter								
20 Jahre	1 048	1,8	902	1,6	1 271	2,2	1 182	2,0
20 bis 25 Jahre	3 137	5,4	3 105	5,4	3 267	5,6	3 318	5,7
25 bis 30 Jahre	4 648	8,1	4 446	7,8	4 364	7,5	4 260	7,3
30 bis 35 Jahre	7 612	13,2	7 571	13,2	7 574	13,1	7 659	13,2
35 bis 40 Jahre	7 065	12,2	6 994	12,2	7 084	12,2	7 111	12,2
40 bis 45 Jahre	6 063	10,5	6 173	10,8	6 359	11,0	6 446	11,1
45 bis 50 Jahre	6 316	10,9	6 153	10,8	6 044	10,4	5 929	10,2
50 bis 55 Jahre	7 950	13,8	7 878	13,8	7 859	13,6	7 834	13,5
55 bis 60 Jahre	8 474	14,7	8 494	14,8	8 517	14,7	8 548	14,7
60 bis 65 Jahre	5 005	8,7	5 039	8,8	5 161	8,9	5 315	9,2
65 und mehr	416	0,7	444	0,8	460	0,8	482	0,8
darunter: Auszubildende	1 683	2,9	1 643	2,9	1 939	3,3	1 866	3,2

¹⁾ einschließlich Fällen ohne Angabe

Sozialversicherungspflichtig Beschäftigte am Wohnort Magdeburg nach Berufsbildung und Altersgruppen

(Quelle: Statistisches Landesamt Sachsen-Anhalt)

Wirtschaftsabschnitte	Stand							
	31.03.2020		30.06.2020		30.09.2020		31.12.2020	
	Anzahl	%	Anzahl	%	Anzahl	%	Anzahl	%
Sozialversicherungspflichtig Beschäftigte¹⁾	93 936	100,0	92 804	100,0	94 164	100,0	94 768	100,0
nach Berufsabschluss								
mit anerkanntem Berufsabschluss	57 665	61,4	57 133	61,6	57 468	61,0	57 536	60,7
mit akademischem Abschluss	20 407	21,7	20 396	22,0	20 567	21,8	20 844	22,0
ohne beruflichen Ausbildungsabschluss	8 408	9,0	8 128	8,8	8 965	9,5	9 267	9,8
Abschluss unbekannt	7 456	7,9	7 147	7,7	7 164	7,6	7 121	7,5
nach Altersgruppen von ... bis ... unter								
20 Jahre	1 831	1,9	1 600	1,7	2 106	2,2	2 046	2,2
20 bis 25 Jahre	6 403	6,8	6 268	6,8	6 677	7,1	7 034	7,4
25 bis 30 Jahre	9 799	10,4	9 302	10,0	9 286	9,9	9 209	9,7
30 bis 35 Jahre	14 041	14,9	13 974	15,1	14 074	14,9	14 228	15,0
35 bis 40 Jahre	12 033	12,8	11 969	12,9	12 086	12,8	12 182	12,9
40 bis 45 Jahre	9 546	10,2	9 672	10,4	9 869	10,5	10 016	10,6
45 bis 50 Jahre	9 197	9,8	8 990	9,7	8 938	9,5	8 768	9,3
50 bis 55 Jahre	11 280	12,0	11 173	12,0	11 049	11,7	11 050	11,7
55 bis 60 Jahre	11 713	12,5	11 726	12,6	11 751	12,5	11 739	12,4
60 bis 65 Jahre	7 122	7,6	7 143	7,7	7 301	7,8	7 435	7,8
65 und mehr	971	1,0	987	1,1	1 027	1,1	1 061	1,1
darunter: Auszubildende	3 274	3,5	3 197	3,4	3 635	3,9	3 611	3,8

¹⁾ einschließlich Fällen ohne Angabe

Sozialversicherungspflichtig Beschäftigte - Frauen - am Wohnort Magdeburg nach Berufsbildung und Altersgruppen

(Quelle: Statistisches Landesamt Sachsen-Anhalt)

Wirtschaftsabschnitte	Stand							
	31.03.2020		30.06.2020		30.09.2020		31.12.2020	
	Anzahl	%	Anzahl	%	Anzahl	%	Anzahl	%
Sozialversicherungspflichtig Beschäftigte¹⁾	44 645	100,0	44 136	100,0	44 540	100,0	44 825	100,0
nach Berufsabschluss								
mit anerkanntem Berufsabschluss	28 318	63,4	28 068	63,6	28 153	63,2	28 239	63,0
mit akademischem Abschluss	9 984	22,4	9 959	22,6	10 044	22,6	10 147	22,6
ohne beruflichen Ausbildungsabschluss	3 197	7,2	3 069	7,0	3 351	7,5	3 477	7,8
Abschluss unbekannt	3 146	7,0	3 040	6,9	2 992	6,7	2 962	6,6
nach Altersgruppen von ... bis ... unter								
20 Jahre	769	1,7	669	1,5	889	2,0	884	2,0
20 bis 25 Jahre	2 780	6,2	2 729	6,2	2 882	6,5	3 040	6,8
25 bis 30 Jahre	4 371	9,8	4 150	9,4	4 057	9,1	4 002	8,9
30 bis 35 Jahre	6 472	14,5	6 452	14,6	6 459	14,5	6 513	14,5
35 bis 40 Jahre	5 532	12,4	5 474	12,4	5 517	12,4	5 553	12,4
40 bis 45 Jahre	4 477	10,0	4 592	10,4	4 692	10,5	4 747	10,6
45 bis 50 Jahre	4 462	10,0	4 330	9,8	4 279	9,6	4 196	9,4
50 bis 55 Jahre	5 657	12,7	5 610	12,7	5 554	12,5	5 577	12,4
55 bis 60 Jahre	6 096	13,7	6 081	13,8	6 066	13,6	6 088	13,6
60 bis 65 Jahre	3 691	8,3	3 694	8,4	3 777	8,5	3 829	8,5
65 und mehr	338	0,8	355	0,8	368	0,8	396	0,9
darunter: Auszubildende	1 348	3,0	1 327	3,0	1 520	3,4	1 511	3,4

¹⁾ einschließlich Fällen ohne Angabe

6 Wirtschaft und Arbeitsmarkt

Geringfügig entlohnte Beschäftigte nach Arbeitsort- und Wohnortprinzip in der Stadt Magdeburg

(Quelle: Bundesagentur für Arbeit)

Stand	Geringfügig entlohnte Beschäftigte (GeB) am Arbeitsort Magdeburg		
	insgesamt	ausschließlich geringfügig Beschäftigte	im Nebenjob geringfügig beschäftigt
2018			
31.03.2018	13 577	9 862	3 715
30.06.2018	13 899	10 062	3 837
30.09.2018	13 850	9 850	4 000
31.12.2018	13 876	9 934	3 942
2019			
31.03.2019	13 619	9 714	3 905
30.06.2019	14 060	10 015	4 045
30.09.2019	13 869	9 577	4 292
31.12.2019	14 051	9 831	4 220
2020			
31.03.2020	13 263	9 190	4 073
30.06.2020	12 972	8 965	4 007
30.09.2020	13 100	8 916	4 184
31.12.2020	12 859	8 730	4 129

Geringfügig Beschäftigte in der Stadt Magdeburg

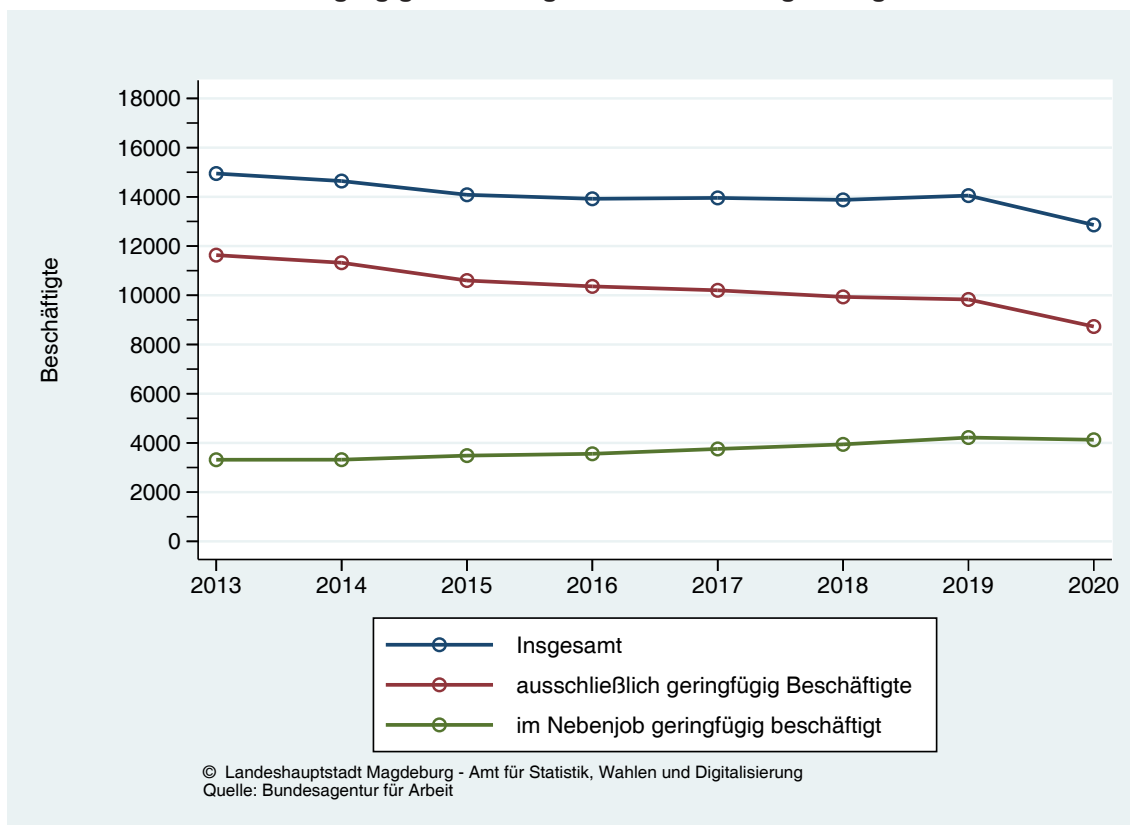

Geringfügig entlohnte Beschäftigte nach Arbeitsort- und Wohnortprinzip in der Stadt Magdeburg nach ausgewählten Merkmalen

(Quelle: Bundesagentur für Arbeit)

Merkmal	Stand			
	31.03.2020	30.06.2020	30.09.2020	31.12.2020
Geringfügig entlohnte Beschäftigte am Arbeitsplatz	13 263	12 972	13 100	12 859
Männer	6 170	6 025	6 126	5 969
Frauen	7 093	6 947	6 974	6 890
unter 25 Jahre	2 871	2 876	2 882	2 842
25 bis unter 55 Jahre	5 776	5 625	5 703	5 575
55 bis unter 65 Jahre	2 087	2 041	2 029	1 948
65 Jahre und älter	2 529	2 430	2 486	2 494
darunter:				
Deutsche	12 233	11 990	12 091	11 857
Ausländer	1 000	951	982	977
Geringfügig entlohnte Beschäftigte am Wohnort	12 659	12 349	12 452	12 254
Männer	6 312	6 189	6 206	6 118
Frauen	6 347	6 160	6 246	6 136
unter 25 Jahre	3 073	3 029	3 025	3 005
25 bis unter 55 Jahre	5 515	5 367	5 481	5 331
55 bis unter 65 Jahre	1 728	1 680	1 658	1 596
65 Jahre und älter	2 343	2 273	2 288	2 322
darunter:				
Deutsche	11 438	11 181	11 237	11 034
Ausländer	1 190	1 136	1 187	1 192

Geringfügig entlohnte Beschäftigte - Frauen - nach Arbeitsort- und Wohnortprinzip in der Stadt Magdeburg nach ausgewählten Merkmalen

(Quelle: Bundesagentur für Arbeit)

Merkmal	Stand			
	31.03.2020	30.06.2020	30.09.2020	31.12.2020
Geringfügig entlohnte Beschäftigte am Arbeitsplatz	13 263	12 972	13 100	12 859
Männer	6 170	6 025	6 126	5 969
unter 25 Jahre	1 331	1 350	1 345	1 303
25 bis unter 55 Jahre	2 604	2 515	2 563	2 495
55 bis unter 65 Jahre	883	842	851	789
65 Jahre und älter	1 352	1 318	1 367	1 382
ohne beruflichen Bildungsabschluss	1 272	1 266	1 218	1 208
mit anerkanntem Berufsabschluss	2 894	2 817	2 869	2 827
mit akademischem Abschluss	1 096	1 111	1 157	1 123
Ausbildung unbekannt	908	831	882	811
darunter:				
Deutsche	5 561	5 454	5 535	5 433
Ausländer	589	553	579	525
Frauen	7 093	6 947	6 974	6 890
unter 25 Jahre	1 540	1 526	1 537	1 539
25 bis unter 55 Jahre	3 172	3 110	3 140	3 080
55 bis unter 65 Jahre	1 204	1 199	1 178	1 159
65 Jahre und älter	1 177	1 112	1 119	1 112
ohne beruflichen Bildungsabschluss	1 281	1 275	1 301	1 285
mit anerkanntem Berufsabschluss	3 689	3 615	3 609	3 562
mit akademischem Abschluss	1 000	1 034	1 026	1 053
Ausbildung unbekannt	1 123	1 023	1 038	990
darunter:				
Deutsche	6 672	6 536	6 556	6 424
Ausländer	411	398	403	452

6 Wirtschaft und Arbeitsmarkt

Sozialversicherungspflichtig Beschäftigte am Arbeitsort Magdeburg nach der Klassifikation der Wirtschaftszweige 2008 (WZ 2008)

(Quelle: Bundesagentur für Arbeit, Statistik)

Wirtschaftsabschnitte / Wirtschaftsabteilungen	Stand			
	31.03.2020	30.06.2020	30.09.2020	31.12.2020
Sozialversicherungspflichtig Beschäftigte	108 976	108 002	109 442	109 287
Land- und Forstwirtschaft, Fischerei (A)	45	51	46	35
Bergbau, Energie- und Wasserversorgung, Entsorgungswirtschaft (B,D,E)	2 311	2 289	2 299	2 287
Verarbeitendes Gewerbe (C)	8 624	8 667	8 484	8 232
Herstellung von überwiegend häuslich konsumierten Gütern (ohne Güter der Metall-, Elektro- und Chemieindustrie) (10. - 15., 18., 21., 31.)	1 055	1 048	1 054	1 036
Metall- und Elektroindustrie sowie Stahlindustrie (24. - 30., 32., 33.)	6 382	6 430	6 284	6 065
Herstellung von Vorleistungsgütern, insbesondere von chemischen Erzeugnissen und Kunststoffwaren (ohne Güter der Metall- und Elektroindustrie) (16., 17., 19., 20., 22., 23.)	1 187	1 189	1 146	1 131
Baugewerbe (F)	6 216	6 244	6 335	6 195
Handel; Instandhaltung und Reparatur von Fahrzeugen (G)	12 574	12 276	12 619	12 815
Verkehr und Lagerei (H)	4 861	4 828	4 950	5 028
Gastgewerbe (I)	3 418	3 249	3 257	3 138
Information und Kommunikation (J)	3 659	3 645	3 726	4 035
Erbringung von Finanz- und Versicherungsdienstleistungen (K)	2 420	2 430	2 577	2 572
Grundstücks- und Wohnungswesen / Erbringung von freiberuflichen, wissenschaftlichen und technischen Dienstleistungen (L,M)	7 931	7 851	7 898	7 926
Erbringung von sonstigen wirtschaftlichen Dienstleistungen (N)	15 050	14 593	14 469	13 959
ohne Arbeitnehmerüberlassung (N ohne ANÜ)	12 206	12 091	12 024	11 578
Arbeitnehmerüberlassung (782., 783.)	2 844	2 502	2 445	2 381
Öffentliche Verwaltung, Verteidigung; Sozialversicherung / Exterritoriale Organisationen und Körperschaften (O,U)	10 849	10 894	11 124	11 267
Erziehung und Unterricht (P)	7 522	7 519	7 622	7 645
Gesundheits- und Sozialwesen (Q)	18 500	18 499	19 016	19 152
Gesundheitswesen (86.)	10 817	10 792	11 068	11 157
Heime und Sozialwesen (87., 88.)	7 683	7 707	7 948	7 995
Kunst, Unterhaltung und Erholung / Erbringung von sonstigen Dienstleistungen / Private Haushalte (R,S,T)	4 996	4 967	5 020	5 001
ohne Angabe	-	-	-	-

Anteile der Sozialversicherungspflichtig Beschäftigten nach der Klassifikation der Wirtschaftszweige 2008 (WZ 2008)

(Quelle: Bundesagentur für Arbeit, Statistik)

Wirtschaftsabschnitte / Wirtschaftsabteilungen	Stand			
	31.03.2020	30.06.2020	30.09.2020	31.12.2020
Sozialversicherungspflichtig Beschäftigte	100,0	100,0	100,0	100,0
Land- und Forstwirtschaft, Fischerei (A)	0,0	0,0	0,0	0,0
Bergbau, Energie- und Wasserversorgung, Entsorgungswirtschaft (B,D,E)	2,1	2,1	2,1	2,1
Verarbeitendes Gewerbe (C)	7,9	8,0	7,8	7,5
Herstellung von überwiegend häuslich konsumierten Gütern (ohne Güter der Metall-, Elektro- und Chemieindustrie) (10. - 15., 18., 21., 31.)	1,0	1,0	1,0	0,9
Metall- und Elektroindustrie sowie Stahlindustrie (24. - 30., 32., 33.)	5,9	6,0	5,7	5,5
Herstellung von Vorleistungsgütern, insbesondere von chemischen Erzeugnissen und Kunststoffwaren (ohne Güter der Metall- und Elektroindustrie) (16., 17., 19., 20., 22., 23.)	1,1	1,1	1,0	1,0
Baugewerbe (F)	5,7	5,8	5,8	5,7
Handel; Instandhaltung und Reparatur von Fahrzeugen (G)	11,5	11,4	11,5	11,7
Verkehr und Lagerei (H)	4,5	4,5	4,5	4,6
Gastgewerbe (I)	3,1	3,0	3,0	2,9
Information und Kommunikation (J)	3,4	3,4	3,4	3,7
Erbringung von Finanz- und Versicherungsdienstleistungen (K)	2,2	2,2	2,4	2,4
Grundstücks- und Wohnungswesen / Erbringung von freiberuflichen, wissenschaftlichen und technischen Dienstleistungen (L,M)	7,3	7,3	7,2	7,3
Erbringung von sonstigen wirtschaftlichen Dienstleistungen (N)	13,8	13,5	13,2	12,8
ohne Arbeitnehmerüberlassung (N ohne ANÜ)	11,2	11,2	11,0	10,6
Arbeitnehmerüberlassung (782., 783.)	2,6	2,3	2,2	2,2
Öffentliche Verwaltung, Verteidigung; Sozialversicherung / Exterritoriale Organisationen und Körperschaften (O,U)	10,0	10,1	10,2	10,3
Erziehung und Unterricht (P)	6,9	7,0	7,0	7,0
Gesundheits- und Sozialwesen (Q)	17,0	17,1	17,4	17,5
Gesundheitswesen (86.)	9,9	10,0	10,1	10,2
Heime und Sozialwesen (87., 88.)	7,1	7,1	7,3	7,3
Kunst, Unterhaltung und Erholung / Erbringung von sonstigen Dienstleistungen / Private Haushalte (R,S,T)	4,6	4,6	4,6	4,6
ohne Angabe	-	-	-	-

6 Wirtschaft und Arbeitsmarkt

Sozialversicherungspflichtig Beschäftigte am Arbeitsort Magdeburg nach der Klassifizierung der Berufe (KldB 2010)

(Quelle: Bundesagentur für Arbeit, Statistik)

Anforderungsniveau / Berufshauptgruppen/-gruppen	Stand			
	31.03.2020	30.06.2020	30.09.2020	31.12.2020
Sozialversicherungspflichtig Beschäftigte	108 976	108 002	109 442	109 287
darunter: nach Anforderungsniveau der ausgeübten Tätigkeit				
Helfer	13 240	12 948	12 934	12 821
Fachkraft	63 442	62 838	63 917	63 690
Spezialist	15 030	14 967	15 093	15 175
Experte	16 570	16 570	16 783	16 904
nach Berufsfachlichkeit der ausgeübten Tätigkeit				
Land-, Tier-, Forstwirtschaftsberufe (11)	290	297	289	271
darunter: Landwirtschaft (111)	106	107	96	78
Gartenbauberufe und Floristik (12)	650	691	702	658
Rohstoffgewinn, Glas- und Keramikherstellung und -verarbeitung (21)	264	265	271	263
Kunststoffherstellung und -verarbeitung, Holzbe- und -verarbeitung (22)	1 107	977	927	858
Papier- und Druckberufe, technische Mediengestaltung (23)	306	303	290	301
Metallerzeugung und -bearbeitung, Metallbauberufe (24)	2 096	2 138	2 138	2 068
Maschinen- und Fahrzeugtechnikberufe (25)	3 920	3 897	3 925	3 872
Mechatronik-, Energie- und Elektroberufe (26)	3 565	3 518	3 467	3 440
Techn. Forschungs-, Entw.-, Konstruktions- und Produktionssteuerungsberufe (27)	2 186	2 150	2 145	2 109
Textil- und Lederberufe (28)	164	158	161	162
Lebensmittelherstellung und -verarbeitung (29)	2 120	2 068	2 067	2 036
darunter: Lebensmittel- und Genussmittelherstellung (292)	320	329	319	313
Speisenzubereitung (293)	1 786	1 727	1 735	1 711
Bauplanungs-, Architektur- und Vermessungsberufe (31)	1 345	1 341	1 351	1 352
Hoch- und Tiefbauberufe (32)	2 269	2 311	2 288	2 205
(Innen-)Ausbauberufe (33)	1 486	1 491	1 469	1 418
Gebäude- und versorgungstechnische Berufe (34)	2 787	2 778	2 836	2 817
Mathematik-, Biologie-, Chemie- und Physikberufe (41)	704	736	750	752
Geologie-, Geografie- und Umweltschutzberufe (42)	115	120	115	111
Informatik-, Informations- und Kommunikationstechnologieberufe (43)	2 541	2 559	2 606	2 663
Verkehrs- und Logistikberufe (außer Fahrzeugführung) (51)	4 311	4 227	4 214	4 246
darunter: Lagerwirtschaft, Post und Zustellung, Güterumschlag (513)	3 364	3 302	3 286	3 313
darunter: Berufe in der Lagerwirtschaft (5131)	2 623	2 568	2 557	2 572
Führer/innen von Fahrzeug- und Transportgeräten (52)	3 372	3 312	3 407	3 427
darunter: Fahrzeugführung im Straßenverkehr (521)	2 674	2 629	2 704	2 735
Schutz-, Sicherheits- und Überwachungsberufe (53)	1 766	1 752	1 844	1 838
darunter: Objekt-, Personen-, Brandschutz, Arbeitssicherheit (531)	1 659	1 647	1 739	1 729
Reinigungsberufe (54)	3 763	3 715	3 741	3 697
Einkaufs-, Vertriebs- und Handelsberufe (61)	2 346	2 298	2 327	2 331
Verkaufsberufe (62)	7 195	7 056	7 321	7 473
Tourismus-, Hotel- und Gaststättenberufe (63)	2 840	2 656	2 612	2 424
darunter: Hotellerie (632)	791	730	696	591
Gastronomie (633)	1 726	1 619	1 656	1 584
Berufe in Unternehmensführung und -organisation (71)	13 955	13 827	14 013	14 069
darunter: Unternehmensorganisation und -strategie (713)	5 400	5 371	5 477	5 540
Büro- und Sekretariat (714)	6 765	6 697	6 766	6 768
Berufe in Finanzdienstleistungen, Rechnungswesen und Steuerberatung (72)	3 909	3 904	3 996	4 002
darunter: Versicherungs- und Finanzdienstleistungen (721)	1 835	1 842	1 888	1 885
Rechnungswesen, Controlling und Revision (722)	1 496	1 485	1 521	1 537
Berufe in Recht und Verwaltung (73)	6 436	6 457	6 550	6 636
darunter: Verwaltung (732)	5 462	5 488	5 570	5 645
Medizinische Gesundheitsberufe (81)	10 665	10 666	10 921	10 998
darunter: Arzt- und Praxishilfe (811)	1 991	1 989	2 014	2 027
Gesundheits- und Krankenpflege, Rettungsdienst und Geburtshilfe (813)	4 710	4 729	4 926	4 965
darunter: Gesundheits- und Krankenpflege ¹⁾	4 134	4 157	4 296	4 330
Human- und Zahnmedizin (814)	1 548	1 552	1 540	1 559
Nicht ärztliche Therapie und Heilkunde (817)	950	940	946	963
Nichtmed. Gesundheits-, Körperpflege- und Wellnessberufe, Medizintechnik (82)	4 051	3 991	4 069	4 059
darunter: Altenpflege (821)	2 273	2 249	2 329	2 339
Körperpflege (823)	981	975	976	944
Erziehung, soziale und hauswirtschaftliche Berufe, Theologie (83)	5 275	5 284	5 426	5 478
darunter: Erziehung, Sozialarbeit, Heilerziehungspflege (831)	4 815	4 809	4 929	4 988
darunter: Berufe in der Kinderbetreuung und -erziehung (8311)	2 664	2 629	2 727	2 743
Lehrende und auszubildende Berufe (84)	4 480	4 435	4 509	4 532
darunter: Lehrtätigkeit an allgemeinbildenden Schulen (841)	1 194	1 209	1 233	1 216
Lehrtätigkeit für berufsbildende Fächer, betriebliche Ausbildung und	575	561	561	548
Lehr- und Forschungstätigkeit an Hochschulen (843)	2 067	2 027	2 058	2 110
Sprach-, literatur-, geistes-, gesellschafts- und wirtschaftswissens. Berufe (91)	471	478	480	488
Werbung, Marketing, kaufmännische und redaktionelle Medienberufe (92)	4 638	4 588	4 599	4 645
Produktdesign und kunsthandw. Berufe, bildende Kunst, Musikinstrumentenbau (93)	120	118	113	113
Darstellende und unterhaltende Berufe (94)	761	748	773	765
Sonstige / Keine Angabe	707	692	730	710

¹⁾ setzt sich zusammen aus den Berufsuntergruppen 8130, 8131, 8132 und 8138

Sozialversicherungspflichtig Beschäftigte am Arbeitsort Magdeburg nach der Klassifizierung der Berufe (KldB 2010) - Anteile in %

(Quelle: Bundesagentur für Arbeit, Statistik)

Anforderungsniveau / Berufshauptgruppen/-gruppen	Stand			
	31.03.2020	30.06.2020	30.09.2020	31.12.2020
Sozialversicherungspflichtig Beschäftigte	100,0	100,0	100,0	100,0
darunter: nach Anforderungsniveau der ausgeübten Tätigkeit				
Helfer	12,1	12,0	11,8	11,7
Fachkraft	58,2	58,2	58,4	58,3
Spezialist	13,8	13,9	13,8	13,9
Experte	15,2	15,3	15,3	15,5
nach Berufsfachlichkeit der ausgeübten Tätigkeit				
Land-, Tier-, Forstwirtschaftsberufe (11)	0,3	0,3	0,3	0,2
darunter: Landwirtschaft (111)	0,1	0,1	0,1	0,1
Gartenbauberufe und Floristik (12)	0,6	0,6	0,6	0,6
Rohstoffgewinn, Glas- und Keramikerstellung und -verarbeitung (21)	0,2	0,2	0,2	0,2
Kunststoffherstellung und -verarbeitung, Holzbe- und -verarbeitung (22)	1,0	0,9	0,8	0,8
Papier- und Druckberufe, technische Mediengestaltung (23)	0,3	0,3	0,3	0,3
Metallerzeugung und -bearbeitung, Metallbauberufe (24)	1,9	2,0	2,0	1,9
Maschinen- und Fahrzeugtechnikberufe (25)	3,6	3,6	3,6	3,5
Mechatronik-, Energie- und Elektroberufe (26)	3,3	3,3	3,2	3,1
Techn. Forschungs-, Entw.-, Konstruktions- und Produktionssteuerungsberufe (27)	2,0	2,0	2,0	1,9
Textil- und Lederberufe (28)	0,2	0,1	0,1	0,1
Lebensmittelherstellung und -verarbeitung (29)	1,9	1,9	1,9	1,9
darunter: Lebensmittel- und Genussmittelherstellung (292)	0,3	0,3	0,3	0,3
Speisenzubereitung (293)	1,6	1,6	1,6	1,6
Bauplanungs-, Architektur- und Vermessungsberufe (31)	1,2	1,2	1,2	1,2
Hoch- und Tiefbauberufe (32)	2,1	2,1	2,1	2,0
(Innen-)Ausbauberufe (33)	1,4	1,4	1,3	1,3
Gebäude- und versorgungstechnische Berufe (34)	2,6	2,6	2,6	2,6
Mathematik-, Biologie-, Chemie- und Physikberufe (41)	0,6	0,7	0,7	0,7
Geologie-, Geografie- und Umweltschutzberufe (42)	0,1	0,1	0,1	0,1
Informatik-, Informations- und Kommunikationstechnologieberufe (43)	2,3	2,4	2,4	2,4
Verkehrs- und Logistikberufe (außer Fahrzeugführung) (51)	4,0	3,9	3,9	3,9
darunter: Lagerwirtschaft, Post und Zustellung, Güterumschlag (513)	3,1	3,1	3,0	3,0
darunter: Berufe in der Lagerwirtschaft (5131)	2,4	2,4	2,3	2,4
Führer/innen von Fahrzeug- und Transportgeräten (52)	3,1	3,1	3,1	3,1
darunter: Fahrzeugführung im Straßenverkehr (521)	2,5	2,4	2,5	2,5
Schutz-, Sicherheits- und Überwachungsberufe (53)	1,6	1,6	1,7	1,7
darunter: Objekt-, Personen-, Brandschutz, Arbeitssicherheit (531)	1,5	1,5	1,6	1,6
Reinigungsberufe (54)	3,5	3,4	3,4	3,4
Einkaufs-, Vertriebs- und Handelsberufe (61)	2,2	2,1	2,1	2,1
Verkaufsberufe (62)	6,6	6,5	6,7	6,8
Tourismus-, Hotel- und Gaststättenberufe (63)	2,6	2,5	2,4	2,2
darunter: Hotellerie (632)	0,7	0,7	0,6	0,5
Gastronomie (633)	1,6	1,5	1,5	1,4
Berufe in Unternehmensführung und -organisation (71)	12,8	12,8	12,8	12,9
darunter: Unternehmensorganisation und -strategie (713)	5,0	5,0	5,0	5,1
Büro- und Sekretariat (714)	6,2	6,2	6,2	6,2
Berufe in Finanzdienstleistungen, Rechnungswesen und Steuerberatung (72)	3,6	3,6	3,7	3,7
darunter: Versicherungs- und Finanzdienstleistungen (721)	1,7	1,7	1,7	1,7
Rechnungswesen, Controlling und Revision (722)	1,4	1,4	1,4	1,4
Berufe in Recht und Verwaltung (73)	5,9	6,0	6,0	6,1
darunter: Verwaltung (732)	5,0	5,1	5,1	5,2
Medizinische Gesundheitsberufe (81)	9,8	9,9	10,0	10,1
darunter: Arzt- und Praxishilfe (811)	1,8	1,8	1,8	1,9
Gesundheits- und Krankenpflege, Rettungsdienst und Geburtshilfe (813)	4,3	4,4	4,5	4,5
darunter: Gesundheits- und Krankenpflege ¹⁾	3,8	3,8	3,9	4,0
Human- und Zahnmedizin (814)	1,4	1,4	1,4	1,4
Nicht ärztliche Therapie und Heilkunde (817)	0,9	0,9	0,9	0,9
Nichtmed. Gesundheits-, Körperpflege- und Wellnessberufe, Medizintechnik (82)	3,7	3,7	3,7	3,7
darunter: Altenpflege (821)	2,1	2,1	2,1	2,1
Körperpflege (823)	0,9	0,9	0,9	0,9
Erziehung, soziale und hauswirtschaftliche Berufe, Theologie (83)	4,8	4,9	5,0	5,0
darunter: Erziehung, Sozialarbeit, Heilerziehungspflege (831)	4,4	4,5	4,5	4,6
darunter: Berufe in der Kinderbetreuung und -erziehung (8311)	2,4	2,4	2,5	2,5
Lehrende und auszubildende Berufe (84)	4,1	4,1	4,1	4,1
darunter: Lehrtätigkeit an allgemeinbildenden Schulen (841)	1,1	1,1	1,1	1,1
Lehrtätigkeit für berufsbildende Fächer, betriebliche Ausbildung und Lehr- und Forschungstätigkeit an Hochschulen (843)	0,5	0,5	0,5	0,5
Lehr- und Forschungstätigkeit an Hochschulen (843)	1,9	1,9	1,9	1,9
Sprach-, literatur-, geistes-, gesellschafts- und wirtschaftswissens. Berufe (91)	0,4	0,4	0,4	0,4
Werbung, Marketing, kaufmännische und redaktionelle Medienberufe (92)	4,3	4,2	4,2	4,3
Produktdesign und Kunsthandw. Berufe, bildende Kunst, Musikinstrumentenbau (93)	0,1	0,1	0,1	0,1
Darstellende und unterhaltende Berufe (94)	0,7	0,7	0,7	0,7
Sonstige / Keine Angabe	0,6	0,6	0,7	0,6

¹⁾ setzt sich zusammen aus den Berufsuntergruppen 8130, 8131, 8132 und 8138

6 Wirtschaft und Arbeitsmarkt

Geringfügig entlohnte Beschäftigte (GeB) nach der Klassifikation der Wirtschaftszweige 2008 (WZ 2008) am Arbeitsort Magdeburg

(Quelle: Bundesagentur für Arbeit, Statistik)

Wirtschaftsabschnitte / Wirtschaftsabteilungen	Stand			
	31.03.2020	30.06.2020	30.09.2020	31.12.2020
Geringfügig entlohnte Beschäftigte	13 263	12 972	13 100	12 859
Land- und Forstwirtschaft, Fischerei (A)	14	13	14	13
Bergbau, Energie- und Wasserversorgung, Entsorgungswirtschaft (B,D,E)	68	66	66	61
Verarbeitendes Gewerbe (C)	425	414	433	421
Herstellung von überwiegend häuslich konsumierten Gütern (ohne Güter der Metall-, Elektro- und Chemieindustrie) (10. - 15., 18., 21., 31.)	112	104	107	100
Metall- und Elektroindustrie sowie Stahlindustrie (24. - 30., 32., 33.)	274	272	286	284
Herstellung von Vorleistungsgütern, insbesondere von chemischen Erzeugnissen und Kunststoffwaren (ohne Güter der Metall- und Elektroindustrie) (16., 17., 19., 20., 22., 23.)	39	38	40	37
Baugewerbe (F)	523	509	513	508
Handel; Instandhaltung und Reparatur von Fahrzeugen (G)	1 711	1 646	1 651	1 703
Verkehr und Lagerei (H)	557	565	590	585
Gastgewerbe (I)	1 878	1 775	1 890	1 661
Information und Kommunikation (J)	255	244	236	235
Erbringung von Finanz- und Versicherungsdienstleistungen (K)	126	126	130	133
Grundstücks- und Wohnungswesen / Erbringung von freiberuflichen, wissenschaftlichen und technischen Dienstleistungen (L,M)	1 419	1 362	1 375	1 366
Erbringung von sonstigen wirtschaftlichen Dienstleistungen (N)	2 441	2 361	2 317	2 238
ohne Arbeitnehmerüberlassung (N ohne ANÜ)	2 131	2 066	2 073	2 060
Arbeitnehmerüberlassung (782., 783.)	310	295	244	178
Öffentliche Verwaltung, Verteidigung; Sozialversicherung / Exterritoriale Organisationen und Körperschaften (O,U)	127	121	116	116
Erziehung und Unterricht (P)	919	968	931	1 013
Gesundheits- und Sozialwesen (Q)	1 399	1 385	1 377	1 434
Gesundheitswesen (86.)	895	903	897	943
Heime und Sozialwesen (87., 88.)	504	482	480	491
Kunst, Unterhaltung und Erholung / Erbringung von sonstigen Dienstleistungen / Private Haushalte (R,S,T)	1 401	1 416	1 460	1 371

Geringfügig entlohnte Beschäftigte (GeB) nach der Klassifikation der Wirtschaftszweige 2008 (WZ 2008) am Arbeitsort Magdeburg - Anteile in %

(Quelle: Bundesagentur für Arbeit, Statistik)

Wirtschaftsabschnitte / Wirtschaftsabteilungen	Stand			
	31.03.2020	30.06.2020	30.09.2020	31.12.2020
Geringfügig entlohnte Beschäftigte	100,0	100,0	100,0	100,0
Land- und Forstwirtschaft, Fischerei (A)	0,1	0,1	0,1	0,1
Bergbau, Energie- und Wasserversorgung, Entsorgungswirtschaft (B,D,E)	0,5	0,5	0,5	0,5
Verarbeitendes Gewerbe (C)	3,2	3,2	3,3	3,3
Herstellung von überwiegend häuslich konsumierten Gütern (ohne Güter der Metall-, Elektro- und Chemieindustrie) (10. - 15., 18., 21., 31.)	0,8	0,8	0,8	0,8
Metall- und Elektroindustrie sowie Stahlindustrie (24. - 30., 32., 33.)	2,1	2,1	2,2	2,2
Herstellung von Vorleistungsgütern, insbesondere von chemischen Erzeugnissen und Kunststoffwaren (ohne Güter der Metall- und Elektroindustrie) (16., 17., 19., 20., 22., 23.)	0,3	0,3	0,3	0,3
Baugewerbe (F)	3,9	3,9	3,9	4,0
Handel; Instandhaltung und Reparatur von Fahrzeugen (G)	12,9	12,7	12,6	13,2
Verkehr und Lagerei (H)	4,2	4,4	4,5	4,5
Gastgewerbe (I)	14,2	13,7	14,4	12,9
Information und Kommunikation (J)	1,9	1,9	1,8	1,8
Erbringung von Finanz- und Versicherungsdienstleistungen (K)	1,0	1,0	1,0	1,0
Grundstücks- und Wohnungswesen / Erbringung von freiberuflichen, wissenschaftlichen und technischen Dienstleistungen (L,M)	10,7	10,5	10,5	10,6
Erbringung von sonstigen wirtschaftlichen Dienstleistungen (N)	18,4	18,2	17,7	17,4
ohne Arbeitnehmerüberlassung (N ohne ANÜ)	16,1	15,9	15,8	16,0
Arbeitnehmerüberlassung (782., 783.)	2,3	2,3	1,9	1,4
Öffentliche Verwaltung, Verteidigung; Sozialversicherung / Exterritoriale Organisationen und Körperschaften (O,U)	1,0	0,9	0,9	0,9
Erziehung und Unterricht (P)	6,9	7,5	7,1	7,9
Gesundheits- und Sozialwesen (Q)	10,5	10,7	10,5	11,2
Gesundheitswesen (86.)	6,7	7,0	6,8	7,3
Heime und Sozialwesen (87., 88.)	3,8	3,7	3,7	3,8
Kunst, Unterhaltung und Erholung / Erbringung von sonstigen Dienstleistungen / Private Haushalte (R,S,T)	10,6	10,9	11,1	10,7

6 Wirtschaft und Arbeitsmarkt

Geringfügig entlohnte Beschäftigte (GeB) nach der Klassifikation der Berufe 2010 (KldB 2010) am Arbeitsort Magdeburg

(Quelle: Bundesagentur für Arbeit, Statistik)

Anforderungsniveau / Berufshauptgruppen/-gruppen	Stand			
	31.03.2020	30.06.2020	30.09.2020	31.12.2020
Geringfügig entlohnte Beschäftigte	13 263	12 972	13 100	12 859
darunter: nach Anforderungsniveau der ausgeübten Tätigkeit				
Helfer	4 711	4 619	4 638	4 467
Fachkraft	5 983	5 770	5 893	5 752
Spezialist	944	913	932	875
Experte	1 401	1 438	1 410	1 532
nach Berufsfachlichkeit der ausgeübten Tätigkeit				
Land-, Tier-, Forstwirtschaftsberufe (11)	28	27	29	35
darunter: Landwirtschaft (111)	9	9	13	17
Gartenbauberufe und Floristik (12)	107	94	98	98
Rohstoffgewinn, Glas- und Keramikerstellung und -verarbeitung (21)	10	12	12	9
Kunststoffherstellung und -verarbeitung, Holzbe- und -verarbeitung (22)	32	39	40	32
Papier- und Druckberufe, technische Mediengestaltung (23)	32	27	27	28
Metallerzeugung und -bearbeitung, Metallbauberufe (24)	54	51	50	52
Maschinen- und Fahrzeugtechnikberufe (25)	113	119	116	112
Mechatronik-, Energie- und Elektroberufe (26)	131	136	127	121
Techn. Forschungs-, Entw.-, Konstruktions- und Produktionssteuerungsberufe (27)	84	83	87	88
Textil- und Lederberufe (28)	19	16	22	17
Lebensmittelherstellung und -verarbeitung (29)	459	443	489	455
Lebensmittel- und Genussmittelherstellung (292)	*	46	51	37
Speisenzubereitung (293)	416	397	438	418
Bauplanungs-, Architektur- und Vermessungsberufe (31)	73	76	81	75
Hoch- und Tiefbauberufe (32)	119	90	90	94
(Innen-)Ausbauberufe (33)	31	32	34	30
Gebäude- und versorgungstechnische Berufe (34)	578	563	569	549
Mathematik-, Biologie-, Chemie- und Physikberufe (41)	56	57	58	51
Geologie-, Geografie- und Umweltschutzberufe (42)	8	9	9	8
Informatik-, Informations- und Kommunikationstechnologieberufe (43)	104	98	103	102
Verkehrs- und Logistikberufe (außer Fahrzeugführung) (51)	591	608	612	609
darunter: Lagerwirtschaft, Post und Zustellung, Güterumschlag (513)	555	574	582	578
Führer/innen von Fahrzeug- und Transportgeräten (52)	626	615	662	668
darunter: Fahrzeugführung im Straßenverkehr (521)	616	607	653	659
Schutz-, Sicherheits- und Überwachungsberufe (53)	263	272	290	251
darunter: Objekt-, Personen-, Brandschutz, Arbeitssicherheit (531)	258	267	284	245
Reinigungsberufe (54)	1 666	1 645	1 650	1 631
Einkaufs-, Vertriebs- und Handelsberufe (61)	105	104	110	120
Verkaufsberufe (62)	1 181	1 126	1 121	1 150
Tourismus-, Hotel- und Gaststättenberufe (63)	2 117	1 955	1 948	1 661
darunter: Hotellerie (632)	124	95	96	88
Gastronomie (633)	1 783	1 662	1 654	1 381
Berufe in Unternehmensführung und -organisation (71)	1 922	1 861	1 882	1 886
darunter: Unternehmensorganisation und -strategie (713)	233	224	232	235
Büro- und Sekretariat (714)	1 565	1 515	1 522	1 525
Berufe in Finanzdienstleistungen, Rechnungswesen und Steuerberatung (72)	213	205	219	234
darunter: Versicherungs- und Finanzdienstleistungen (721)	31	31	39	48
Rechnungswesen, Controlling und Revision (722)	134	129	134	137
Berufe in Recht und Verwaltung (73)	122	115	121	119
darunter: Verwaltung (732)	86	79	80	80
Medizinische Gesundheitsberufe (81)	605	675	631	714
darunter: Arzt- und Praxishilfe (811)	148	202	176	230
Gesundheits- und Krankenpflege, Rettungsdienst und Geburtshilfe (813)	182	185	192	213
darunter: Gesundheits- und Krankenpflege ¹⁾	157	156	154	171
Human- und Zahnmedizin (814)	150	166	146	155
Nicht ärztliche Therapie und Heilkunde (817)	82	81	76	77
Nichtmed. Gesundheits-, Körperpflege- und Wellnessberufe, Medizintechnik (82)	231	234	237	235
darunter: Altenpflege (821)	106	106	100	101
Körperpflege (823)	67	72	83	85
Erziehung, soziale und hauswirtschaftliche Berufe, Theologie (83)	235	233	237	248
darunter: Erziehung, Sozialarbeit, Heilerziehungspflege (831)	143	157	156	163
Lehrende und auszubildende Berufe (84)	854	863	859	909
darunter: Lehrtätigkeit an allgemeinbildenden Schulen (841)	17	17	15	16
Lehrtätigkeit für berufsbildende Fächer, betriebliche Ausbildung und Lehr- und Forschungstätigkeit an Hochschulen (843)	599	635	604	701
Sprach-, literatur-, geistes-, gesellschafts- und wirtschaftswissens. Berufe (91)	12	12	10	9
Werbung, Marketing, kaufmännische und redaktionelle Medienberufe (92)	146	139	133	125
Produktdesign und kunsthandw. Berufe, bildende Kunst, Musikinstrumentenbau (93)	7	7	9	7
Darstellende und unterhaltende Berufe (94)	104	98	100	93
Sonstige / Keine Angabe	225	233	228	234

¹⁾ setzt sich zusammen aus den Berufsuntergruppen 8130, 8131, 8132 und 8138

Geringfügig entlohnte Beschäftigte (GeB) nach der Klassifikation der Berufe 2010 (KldB 2010) am Arbeitsort Magdeburg - Anteile in %

(Quelle: Bundesagentur für Arbeit, Statistik)

Anforderungsniveau / Berufshauptgruppen/-gruppen	Stand			
	31.03.2020	30.06.2020	30.09.2020	31.12.2020
Sozialversicherungspflichtig Beschäftigte	100,0	100,0	100,0	100,0
darunter: nach Anforderungsniveau der ausgeübten Tätigkeit				
Helfer	35,5	35,6	35,4	34,7
Fachkraft	45,1	44,5	45,0	44,7
Spezialist	7,1	7,0	7,1	6,8
Experte	10,6	11,1	10,8	11,9
nach Berufsfachlichkeit der ausgeübten Tätigkeit				
Land-, Tier-, Forstwirtschaftsberufe (11)	0,2	0,2	0,2	0,3
darunter: Landwirtschaft (111)	0,1	0,1	0,1	0,1
Gartenbauberufe und Floristik (12)	0,8	0,7	0,7	0,8
Rohstoffgewinn, Glas- und Keramikherstellung und -verarbeitung (21)	0,1	0,1	0,1	0,1
Kunststoffherstellung und -verarbeitung, Holzbe- und -verarbeitung (22)	0,2	0,3	0,3	0,2
Papier- und Druckberufe, technische Mediengestaltung (23)	0,2	0,2	0,2	0,2
Metallerzeugung und -bearbeitung, Metallbauberufe (24)	0,4	0,4	0,4	0,4
Maschinen- und Fahrzeugtechnikberufe (25)	0,9	0,9	0,9	0,9
Mechatronik-, Energie- und Elektroberufe (26)	1,0	1,0	1,0	0,9
Techn. Forschungs-, Entw.-, Konstruktions- und Produktionssteuerungsberufe (27)	0,6	0,6	0,7	0,7
Textil- und Lederberufe (28)	0,1	0,1	0,2	0,1
Lebensmittelherstellung und -verarbeitung (29)	3,5	3,4	3,7	3,5
darunter: Lebensmittel- und Genussmittelherstellung (292)	*	*	*	*
Speisenzubereitung (293)	3,1	3,1	3,3	3,3
Bauplanungs-, Architektur- und Vermessungsberufe (31)	0,6	0,6	0,6	0,6
Hoch- und Tiefbauberufe (32)	0,9	0,7	0,7	0,7
(Innen-)Ausbauberufe (33)	0,2	0,2	0,3	0,2
Gebäude- und versorgungstechnische Berufe (34)	4,4	4,3	4,3	4,3
Mathematik-, Biologie-, Chemie- und Physikberufe (41)	0,4	0,4	0,4	0,4
Geologie-, Geografie- und Umweltschutzberufe (42)	0,1	0,1	*	0,1
Informatik-, Informations- und Kommunikationstechnologieberufe (43)	0,8	0,8	0,8	0,8
Verkehrs- und Logistikberufe (außer Fahrzeugführung) (51)	4,5	4,7	4,7	4,7
darunter: Lagerwirtschaft, Post und Zustellung, Güterumschlag (513)	4,2	4,4	4,4	4,5
darunter: Berufe in der Lagerwirtschaft (5131)	1,8	2,0	1,9	1,9
Führer/innen von Fahrzeug- und Transportgeräten (52)	4,7	4,7	5,1	5,2
darunter: Fahrzeugführung im Straßenverkehr (521)	4,6	4,7	5,0	5,1
Schutz-, Sicherheits- und Überwachungsberufe (53)	2,0	2,1	2,2	2,0
darunter: Objekt-, Personen-, Brandschutz, Arbeitssicherheit (531)	1,9	2,1	2,2	1,9
Reinigungsberufe (54)	12,6	12,7	12,6	12,7
Einkaufs-, Vertriebs- und Handelsberufe (61)	0,8	0,8	0,8	0,9
Verkaufsberufe (62)	8,9	8,7	8,6	8,9
Tourismus-, Hotel- und Gaststättenberufe (63)	16,0	15,1	14,9	12,9
darunter: Hotellerie (632)	0,9	0,7	0,7	0,7
Gastronomie (633)	13,4	12,8	12,6	10,7
Berufe in Unternehmensführung und -organisation (71)	14,5	14,3	14,4	14,7
darunter: Unternehmensorganisation und -strategie (713)	1,8	1,7	1,8	1,8
Büro- und Sekretariat (714)	11,8	11,7	11,6	11,9
Berufe in Finanzdienstleistungen, Rechnungswesen und Steuerberatung (72)	1,6	1,6	1,7	1,8
darunter: Versicherungs- und Finanzdienstleistungen (721)	0,2	0,2	0,3	0,4
Rechnungswesen, Controlling und Revision (722)	1,0	1,0	1,0	1,1
Berufe in Recht und Verwaltung (73)	0,9	0,9	0,9	0,9
darunter: Verwaltung (732)	0,6	0,6	0,6	0,6
Medizinische Gesundheitsberufe (81)	4,6	5,2	4,8	5,6
darunter: Arzt- und Praxishilfe (811)	1,1	1,6	1,3	1,8
Gesundheits- und Krankenpflege, Rettungsdienst und Geburtshilfe (813)	1,4	1,4	1,5	1,7
darunter: Gesundheits- und Krankenpflege ¹⁾	1,2	1,2	1,2	1,3
Human- und Zahnmedizin (814)	1,1	1,3	1,1	1,2
Nicht ärztliche Therapie und Heilkunde (817)	0,6	0,6	0,6	0,6
Nichtmed. Gesundheits-, Körperpflege- und Wellnessberufe, Medizintechnik (82)	1,7	1,8	1,8	1,8
darunter: Altenpflege (821)	0,8	0,8	0,8	0,8
Körperpflege (823)	0,5	0,6	0,6	0,7
Erziehung, soziale und hauswirtschaftliche Berufe, Theologie (83)	1,8	1,8	1,8	1,9
darunter: Erziehung, Sozialarbeit, Heilerziehungspflege (831)	1,1	1,2	1,2	1,3
darunter: Berufe in der Kinderbetreuung und -erziehung (8311)	0,6	0,7	0,6	0,6
Lehrende und auszubildende Berufe (84)	6,4	6,7	6,6	7,1
darunter: Lehrtätigkeit an allgemeinbildenden Schulen (841)	0,1	0,1	0,1	0,1
Lehrtätigkeit für berufsbildende Fächer, betriebliche Ausbildung und	0,1	0,1	0,1	0,1
Lehr- und Forschungstätigkeit an Hochschulen (843)	4,5	4,9	4,6	5,5
Sprach-, literatur-, geistes-, gesellschafts- und wirtschaftswissens. Berufe (91)	0,1	0,1	0,1	0,1
Werbung, Marketing, kaufmännische und redaktionelle Medienberufe (92)	1,1	1,1	1,0	1,0
Produktdesign und kunsthandw. Berufe, bildende Kunst, Musikinstrumentenbau (93)	0,1	0,1	0,1	0,1
Darstellende und unterhaltende Berufe (94)	0,8	0,8	0,8	0,7
ohne Angabe	1,7	1,8	1,7	1,8

¹⁾ setzt sich zusammen aus den Berufsuntergruppen 8130, 8131, 8132 und 8138

6 Wirtschaft und Arbeitsmarkt

Pendlerzahlen der sozialversicherungspflichtig Beschäftigten für die Stadt Magdeburg

(Quelle: Bundesagentur für Arbeit, Statistisches Landesamt Sachsen-Anhalt)

Merkmal	Stand 30.06. des jeweiligen Jahres										
	2010	2011	2012	2013	2014	2015	2016	2017	2018	2019	2020
Einpendler	47 015	46 736	44 607	44 531	44 122	44 138	44 840	45 230	44 625	44 133	43 551
Auspender	22 220	23 675	24 290	24 768	25 318	25 939	26 845	27 860	28 748	29 368	28 583
Pendlersaldo	24 795	23 061	20 317	19 763	18 804	18 199	17 995	17 370	15 877	14 765	14 968

Pendler unter den sozialversicherungspflichtigen Beschäftigten

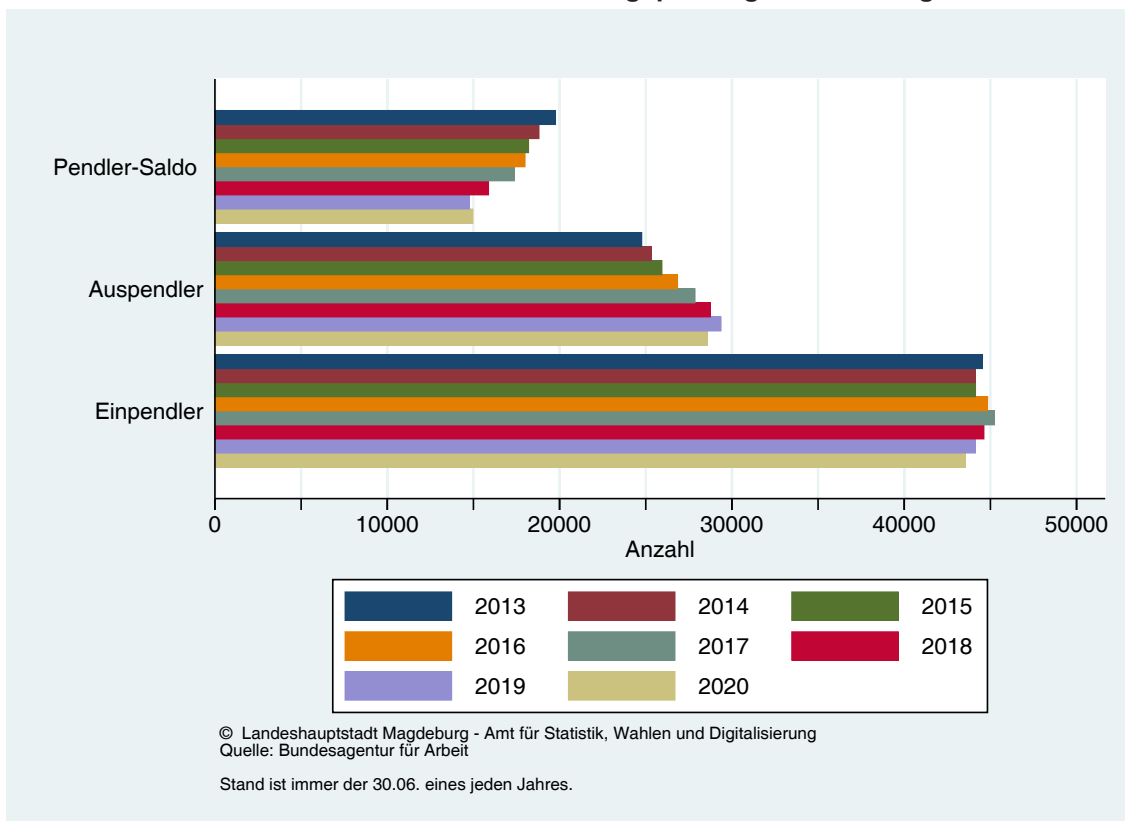

Arbeitsmarkt

Arbeitslose sind Personen, die nicht in einem Beschäftigungsverhältnis stehen oder weniger als 15 Stunden pro Woche arbeiten, eine versicherungspflichtige zumutbare Beschäftigung suchen und dabei den Vermittlungsbemühungen zur Verfügung stehen und sich bei einer Agentur für Arbeit oder einem Jobcenter arbeitslos gemeldet haben. Teilnehmer/-innen an Maßnahmen der aktiven Arbeitsmarktpolitik gelten nicht als arbeitslos.

Die **Arbeitslosenquote** gibt den prozentualen Anteil der Arbeitslosen an den abhängigen zivilen Erwerbspersonen (sozialversicherungspflichtig Beschäftigte, geringfügig Beschäftigte, Beamte und Arbeitslose) oder an allen zivilen Erwerbspersonen (abhängig zivile Erwerbspersonen, Selbstständige und mithelfende Familienangehörige) an.

Das **Arbeitslosengeld I** ist als Leistung der Arbeitsförderung eine Entgeltersatzleistung. Sie soll demjenigen, der eine Arbeit verloren hat und vorübergehend keine neue Arbeitsstelle finden kann, teilweise den Lohnausfall ersetzen.

Arbeitslosengeld II sind Leistungen zur Sicherung des Lebensunterhalts für erwerbsfähige Leistungsberechtigte. Dazu gehören folgende Teilleistungen:

- Leistungen aufgrund von Regelbedarfen zur Sicherung des Lebensunterhalts,
- Leistungen für Unterkunft und Heizung (laufend und einmalig),
- Leistungen für Mehrbedarfe beim Lebensunterhalt (z. B. Mehrbedarf für werdende Mütter),
- einmalige Leistungen aufgrund unabweisbarer Bedarfe.

Nicht zum Arbeitslosengeld II zählen besondere Leistungssachverhalte wie z. B. Zuschuss zu Versicherungsbeiträgen zur Vermeidung der Hilfebedürftigkeit, Leistungen für Auszubildende oder Bedarfe für Bildung und Teilhabe.

Bedarfsgemeinschaften (BG) bezeichnen eine Konstellation von Personen, die im selben Haushalt leben und gemeinsam wirtschaften. Von jedem Mitglied der BG wird erwartet, dass es sein Einkommen und Vermögen zur Deckung des Gesamtbedarfs aller Angehörigen der BG einsetzt (Ausnahme: Kinder). Es besteht eine bedingte Einstandspflicht. Eine BG hat mindestens einen Leistungsberechtigten (LB). Des Weiteren zählen dazu:

- die im Haushalt lebenden Eltern, der im Haushalt lebende Elternteil und/oder der im Haushalt lebende Partner dieses Elternteils des LB, sofern der LB das 25. Lebensjahr noch nicht vollendet hat,
- der nicht dauernd getrennt lebende Ehegatte bzw. Lebenspartner des LB,
- eine Person, die mit dem LB in einem gemeinsamen Haushalt so zusammenlebt, dass nach verständiger Würdigung der wechselseitige Wille anzunehmen ist, Verantwortung füreinander zu tragen und füreinander einzustehen,
- die dem Haushalt angehörenden unverheirateten Kinder des LB, wenn sie das 25. Lebensjahr noch nicht vollendet haben, soweit sie die Leistungen zur Sicherung ihres Lebensunterhaltes nicht aus eigenem Einkommen oder Vermögen beschaffen können.

Bedarfsgemeinschaften lassen sich differenzieren nach Regelleistungs-BG und sonstiger BG.

Als **erwerbsfähige Leistungsberechtigte (ELB)** gelten gem. § 7 SGB II Personen, die

- das 15. Lebensjahr vollendet und die Altersgrenze nach §7a SGB II noch nicht erreicht haben,
- erwerbsfähig sind,
- hilfebedürftig sind und
- ihren gewöhnlichen Aufenthalt in der Bundesrepublik Deutschland haben.

Als erwerbsfähig gilt gemäß § 8 SGB II, wer nicht durch Krankheit oder Behinderung auf absehbare Zeit außerstande ist, unter den üblichen Bedingungen des allgemeinen Arbeitsmarktes mindestens drei Stunden täglich erwerbstätig zu sein. Innerhalb der Grundsicherungsstatistik SGB II werden Personen nur dann als erwerbsfähige Leistungsberechtigte ausgewiesen, wenn sie Arbeitslosengeld II beziehen.

Erwerbstätige ELB werden definiert als erwerbsfähige Leistungsberechtigte (ELB), die ein Einkommen aus Erwerbstätigkeit erzielen. Dabei kann das Erwerbseinkommen sowohl aus abhängiger als auch aus selbständiger Erwerbstätigkeit stammen.

Als **Kinder ohne Leistungsanspruch (KOL)** werden minderjährige unverheiratete Kinder in Bedarfsgemeinschaften bezeichnet, die ihren individuellen Bedarf durch eigenes Einkommen decken können, also individuell nicht hilfebedürftig sind.

Als **Leistungsberechtigte (LB)** werden Personen in Bedarfsgemeinschaften verstanden, die einen Anspruch auf Leistungen zur Sicherung des Lebensunterhalts nach dem SGB II haben. Leistungsberechtigte lassen sich unterscheiden nach Regelleistungsberechtigten (RLB) und sonstigen Leistungsberechtigten (SLB).

Regelleistungsberechtigte (RLB) sind Personen mit Anspruch auf Gesamtregelleistung (Arbeitslosengeld II oder Sozialgeld). Dazu zählen Personen, die Anspruch auf folgende Leistungsarten haben:

- Regelbedarf Arbeitslosengeld II oder Sozialgeld (§§ 20, 23 SGB II),
- Mehrbedarfe (§ 21 SGB II),
- laufende und einmalige Leistungen für Unterkunft und Heizung einschließlich Nachzahlung von Heiz- und Betriebskosten sowie Heizmittelbevorratung, Wohnbeschaffungskosten, Mietschulden und Instandhaltungs- und Reparaturkosten bei selbst bewohntem Wohneigentum (§ 22 SGB II).

Nicht erwerbsfähige Leistungsberechtigte (NEF) sind Personen innerhalb einer Bedarfsgemeinschaft (BG), die noch nicht im erwerbsfähigen Alter sind (unter 15 Jahren) oder die aufgrund ihrer gesundheitlichen Leistungsfähigkeit bzw. evtl. rechtlicher Einschränkungen nicht in der Lage sind, mindestens 3 Stunden täglich unter den üblichen Bedingungen des allgemeinen Arbeitsmarktes zu arbeiten. Diese können Sozialgeld erhalten. Innerhalb der Grundsicherungsstatistik SGB II werden Personen nur dann als nicht erwerbsfähige Leistungsberechtigte ausgewiesen, wenn sie Sozialgeld beziehen. In Abgrenzung zu den NEF nach dem SGB II erhalten die nicht erwerbsfähigen Personen, die nicht in BG mit erwerbsfähigen Leistungsberechtigten (ELB) leben, Leistungen im Rahmen der Sozialhilfe gemäß SGB XII.

Nicht Leistungsberechtigte (NLB) haben keinen Anspruch auf Leistungen nach dem SGB II. Dabei lassen sich vom Leistungsanspruch ausgeschlossene Personen (AUS) und Kinder ohne Leistungsanspruch (KOL) voneinander unterscheiden.

6 Wirtschaft und Arbeitsmarkt

Vom Leistungsanspruch ausgeschlossene Personen (AUS) sind Personen, die in einer BG leben, aber selbst keinen Anspruch auf Leistungen nach dem SGB II haben, obwohl sie ggf. mit ihrem Einkommen und Vermögen für die anderen BG-Mitglieder einstehen müssen. Darunter fallen beispielsweise Leistungsberechtigte nach dem Asylbewerberleistungsgesetz und Personen mit Anspruch auf BAföG/BAB oder Altersrente.

Zu den **sonstigen Leistungsberechtigten (SLB)** gehören alle leistungsberechtigten Personen (LB), die keinen Anspruch auf Gesamtregelleistung (Arbeitslosengeld II oder Sozialgeld) haben, dafür jedoch ausschließlich eine der folgenden Leistungen erhalten:

- abweichend zu erbringende Leistungen nach § 24 Abs. 3 SGB II, wie z. B. Erstausrüstung der Wohnung,
- Zuschüsse zur Kranken- und Pflegeversicherung zur Vermeidung der Hilfebedürftigkeit nach § 26 SGB II Abs. 1 Satz 2 und Abs. 2 Satz 3,
- Leistungen für Auszubildende nach § 27 SGB II,
- Leistungen für Bildung und Teilhabe nach § 28 SGB II.

Sozialgeld: Sind Leistungen zur Sicherung des Lebensunterhalts nach dem SGB II für nicht erwerbsfähige Leistungsberechtigte werden als Sozialgeld bezeichnet.

Leistungen für Unterkunft und Heizung (LfU): Alle im Rahmen der Gewährung von Leistungen zum Lebensunterhalt zu erbringenden Leistungen für die Unterkunft und Heizung der Bedarfsgemeinschaft (§22 SGB II). Differenziert werden kann zwischen den laufenden Kosten für Unterkunft und Heizung sowie den einmaligen Kosten für Instandhaltung und Reparatur bei selbstgenutztem Wohneigentum, Wohnungsbeschaffung sowie die Übernahme von Mietschulden (§ 22 Abs. 2, 6 und 8).

Sozialversicherungsbeiträge: Besteht ein Anspruch auf Arbeitslosengeld II, werden in der Regel die Beiträge für die gesetzliche Kranken- und Pflegeversicherung vom Jobcenter gezahlt. Personen, denen Arbeitslosengeld II als Darlehen gewährt wird oder die privat versichert sind, können einen Zuschuss zur Sozialversicherung erhalten.

Als **sonstige Leistungen** werden Leistungen nach §24 Abs. 3 SGB II zusammengefasst. Hierunter fallen insbesondere:

- Erstausrüstung für die Wohnung einschließlich Haushaltsgeräten,
- Erstausrüstung für Bekleidung einschließlich bei Schwangerschaft und Geburt,
- Anschaffung und Reparatur von orthopädischen Schuhen, Reparaturen von therapeutischen Geräten und Ausrüstungen sowie die Miete von therapeutischen Geräten.

SGB II-Hilfequoten setzen den Bestand an Leistungsberechtigten nach dem SGB II in Beziehung zur Bevölkerung in der entsprechenden Altersgruppe (Bezugsgröße). Als Bezugsgröße wird die vom Statistischen Bundesamt jeweils zum 31.12. eines Jahres ermittelte Bevölkerungszahl verwendet und für das halbe Jahr vor und das halbe Jahr nach dem 31.12. herangezogen. Liegen die Bevölkerungsdaten für das aktuelle Jahr noch nicht vor, werden übergangsweise die Daten des Vorjahres verwendet. Diese SGB II-Hilfequoten sind deshalb vorläufig.

- Zur Berechnung der **SGB II-Quote** werden die Leistungsberechtigten (LB) zur Bevölkerung im Alter von 0 Jahren bis zur Regelaltersgrenze ins Verhältnis gesetzt.
- Zur Berechnung der **ELB-Quote** werden die erwerbsfähigen Leistungsberechtigten (ELB) zur Bevölkerung im Alter von 15 Jahren bis zur Regelaltersgrenze ins Verhältnis gesetzt.
- Zur Berechnung der **NEF-Quote** werden die nicht erwerbsfähigen Leistungsberechtigten (NEF) im Alter von unter 15 Jahren zur Bevölkerung im Alter von unter 15 Jahren ins Verhältnis gesetzt.

Arbeitslose in der Stadt Magdeburg im Jahresdurchschnitt

(Quelle: Bundesagentur für Arbeit)

Merkmal	2016	2017	2018	2019	2020
Arbeitslose insgesamt (im Jahresdurchschnitt)	12 802	11 419	10 821	10 275	11 277
Männer	7 253	6 448	6 236	5 928	6 607
Frauen	5 550	4 972	4 585	4 347	4 670
unter 25 Jahre	1 197	1 032	1 027	994	1 080
darunter: unter 20 Jahre	256	210	192	208	195
50 Jahre und älter	3 986	3 460	3 267	3 081	3 359
darunter: 55 Jahre und älter	2 431	2 144	2 068	1 943	2 200
Langzeitarbeitslose	4 697	3 883	3 465	3 131	3 462
Schwerbehinderte	436	379	376	363	388
Ausländer	1 963	2 021	2 051	2 188	2 601
Zugang (Jahressumme)					
insgesamt	36 334	34 753	32 817	32 561	26 382
darunter: aus Erwerbstätigkeit	11 142	10 714	10 994	10 866	10 329
Abgang (Jahressumme)					
insgesamt	37 793	36 035	33 389	32 730	25 678
darunter: in Erwerbstätigkeit	11 741	10 681	10 125	9 926	9 048
Arbeitslosenquoten (im Jahresdurchschnitt)					
Bezugsgröße: alle zivilen Erwerbspersonen	10,5	9,3	8,7	8,3	9,0
Männer	11,3	9,9	9,5	8,9	9,9
Frauen	9,6	8,6	7,9	7,5	8,1
15 bis unter 25 Jahre	11,5	10,4	9,9	9,0	9,2
55 bis unter 65 Jahre	10,6	9,1	8,5	7,8	8,6
Bezugsgröße: abhängige zivile Erwerbspersonen	11,4	10,1	9,4	8,9	9,7

Arbeitslose im Jahresdurchschnitt in der Stadt Magdeburg

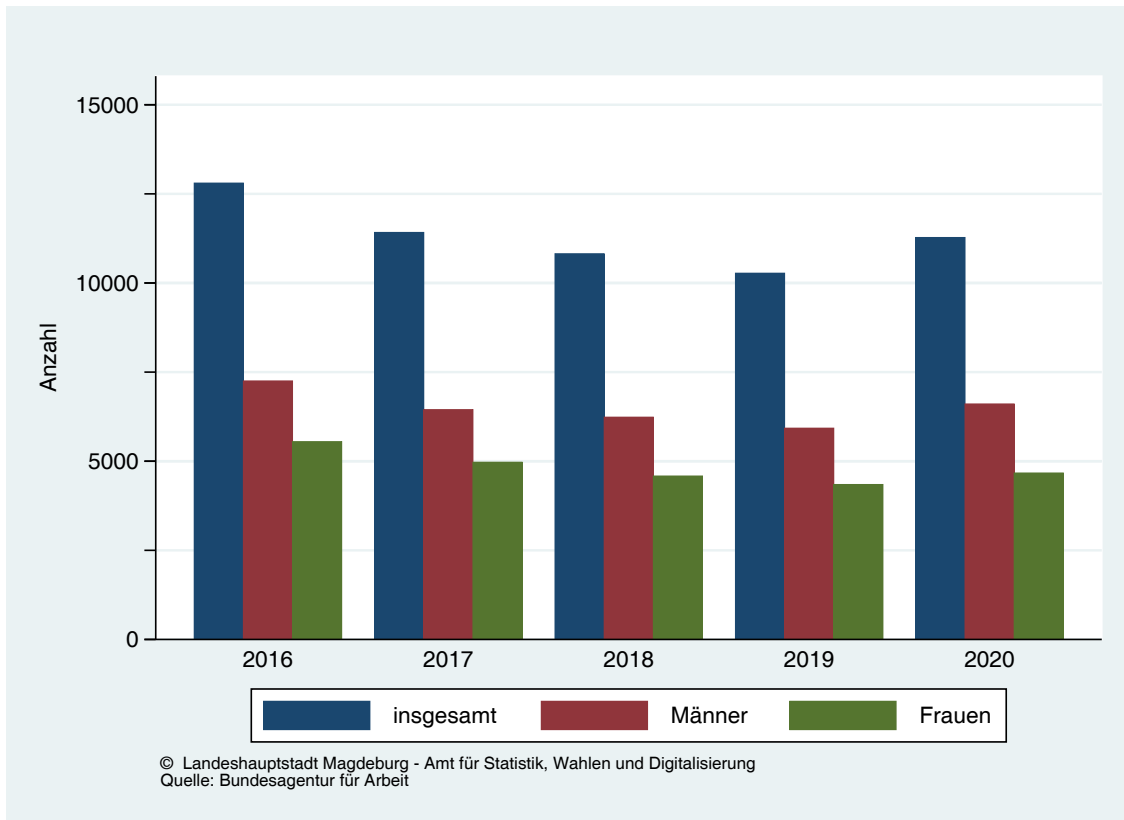

Arbeitslosenquoten der abhängigen zivilen Erwerbspersonen im Jahresdurchschnitt in der Stadt Magdeburg

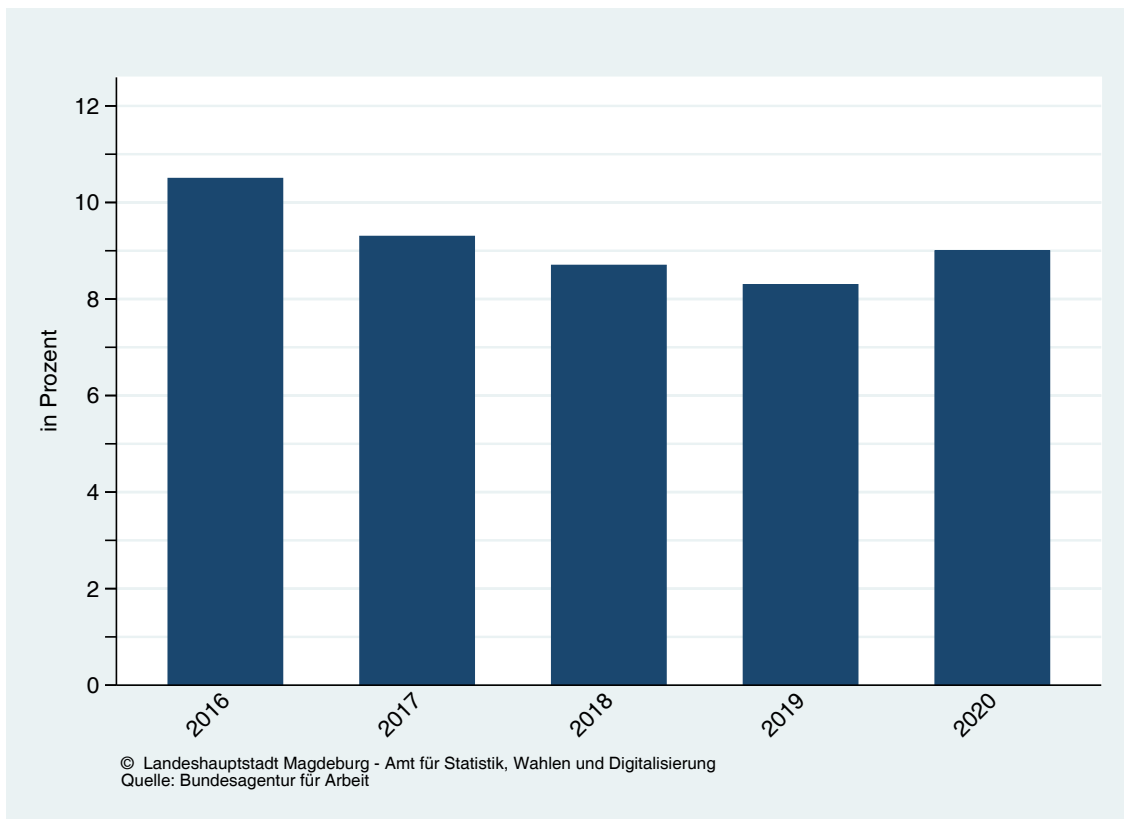

6 Wirtschaft und Arbeitsmarkt

Arbeitslose, Arbeitslosenquoten, offene Stellen

Monat	Arbeitslose insgesamt	darunter: Frauen	Langzeitarbeitslose		Arbeitslosenquoten auf Basis aller zivilen Erwerbspersonen			offene Stellen
			Anzahl	%	insgesamt	Männer	Frauen	
Januar	10 835	4 444	3 065	28,3	8,7	9,6	7,7	2 838
Februar	10 683	4 351	3 040	28,5	8,6	9,5	7,5	2 954
März	10 193	4 134	2 994	29,4	8,2	9,1	7,1	2 925
April	11 260	4 610	3 200	28,4	9,0	10,0	8,0	2 835
Mai	11 811	4 872	3 317	28,1	9,5	10,4	8,4	2 742
Juni	11 926	4 883	3 475	29,1	9,6	10,5	8,4	3 672
Juli	12 077	4 966	3 626	30,0	9,7	10,6	8,6	3 554
August	12 320	5 127	3 726	30,2	9,9	10,8	8,8	3 569
September	11 811	4 906	3 749	31,7	9,5	10,3	8,5	3 709
Oktober	11 231	4 721	3 772	33,6	9,0	9,7	8,1	3 862
November	10 630	4 518	3 800	35,7	8,5	9,1	7,8	3 946
Dezember	10 543	4 509	3 775	35,8	8,4	9,0	7,8	2 827

Struktur des Bestandes der Arbeitslosen in Magdeburg

Monat	Arbeitslose insgesamt	darunter:					
		Frauen	Ausländer	im Alter von 15 bis unter 25	Schwerbehinderte	Frauen ab 55 Jahre	Männer ab 55 Jahre
Januar	10 835	4 444	2 556	927	392	931	1 164
Februar	10 683	4 351	2 521	940	375	921	1 149
März	10 193	4 134	2 338	909	366	887	1 096
April	11 260	4 610	2 608	1 058	377	956	1 180
Mai	11 811	4 872	2 747	1 131	395	982	1 223
Juni	11 926	4 883	2 777	1 142	400	981	1 227
Juli	12 077	4 966	2 734	1 237	398	1 009	1 265
August	12 320	5 127	2 801	1 409	421	1 025	1 319
September	11 811	4 906	2 803	1 263	385	1 018	1 298
Oktober	11 231	4 721	2 552	1 100	387	995	1 279
November	10 630	4 518	2 383	971	378	975	1 247
Dezember	10 543	4 509	2 390	872	376	1 003	1 267

Struktur der Arbeitslosigkeit in Magdeburg im Jahr 2020

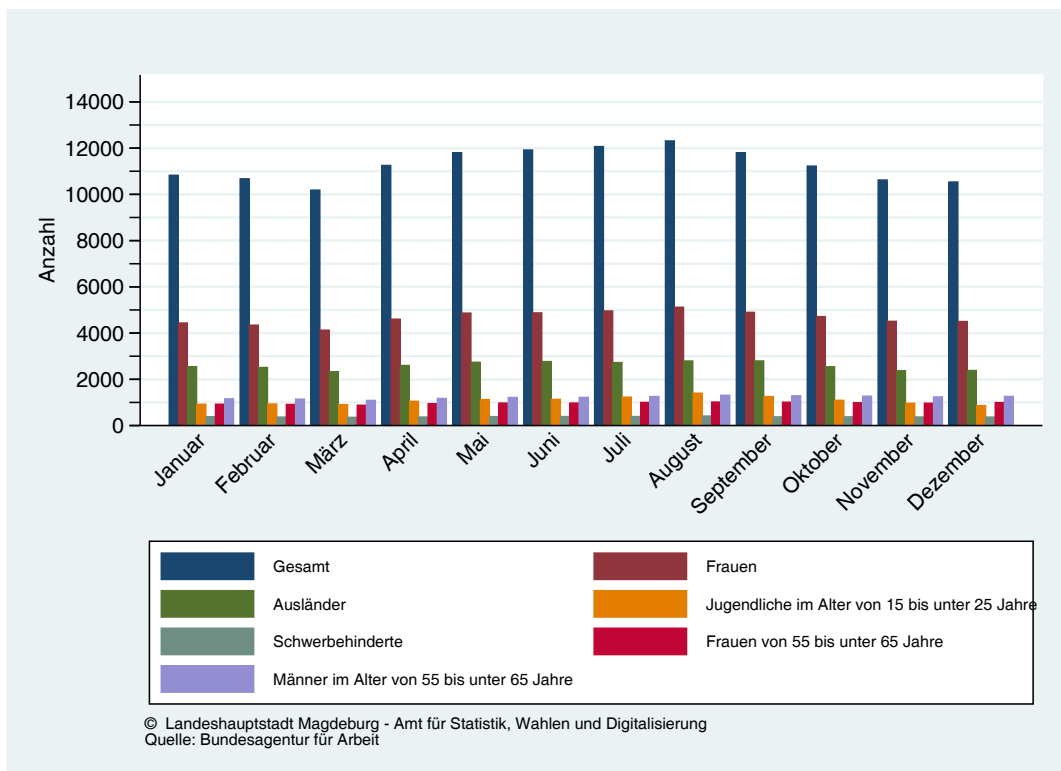

Arbeitslose nach Altersgruppen

Monat	Arbeitslose insgesamt	im Alter von ... bis unter ... Jahren				
		15 - 25	25 - 35	35 - 45	45 - 55	55 - 65
Januar	10 835	927	3 014	2 623	2 176	2 095
Februar	10 683	940	2 970	2 575	2 128	2 070
März	10 193	909	2 798	2 510	1 993	1 983
April	11 260	1 058	3 159	2 763	2 144	2 136
Mai	11 811	1 131	3 332	2 955	2 188	2 205
Juni	11 926	1 142	3 361	3 018	2 197	2 208
Juli	12 077	1 237	3 389	2 980	2 197	2 274
August	12 320	1 409	3 385	2 993	2 189	2 344
September	11 811	1 263	3 252	2 870	2 110	2 316
Oktober	11 231	1 100	3 049	2 740	2 068	2 274
November	10 630	971	2 829	2 608	2 000	2 222
Dezember	10 543	872	2 800	2 593	2 008	2 270

Arbeitslose nach Altersgruppen

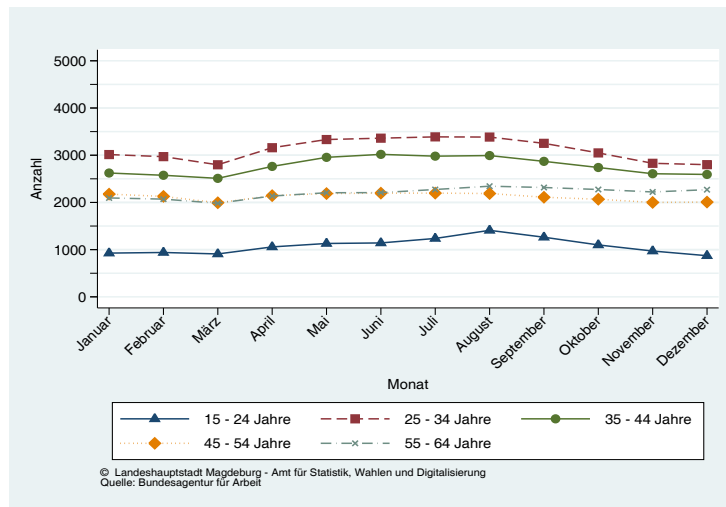

Arbeitslose nach Rechtskreisen SGB II und SGB III

Monat	Arbeitslose nach SGB II		Arbeitslose nach SGB III	
	insgesamt	darunter: Frauen	insgesamt	darunter: Frauen
Januar	7 770	3 225	3 065	1 219
Februar	7 637	3 188	3 046	1 163
März	7 318	3 047	2 875	1 087
April	7 928	3 299	3 332	1 311
Mai	8 249	3 464	3 562	1 408
Juni	8 317	3 461	3 609	1 422
Juli	8 330	3 483	3 747	1 483
August	8 351	3 538	3 969	1 589
September	8 070	3 431	3 741	1 475
Oktober	7 684	3 307	3 547	1 414
November	7 259	3 147	3 371	1 371
Dezember	7 157	3 104	3 386	1 405

Arbeitslose nach SGB II und SGB III

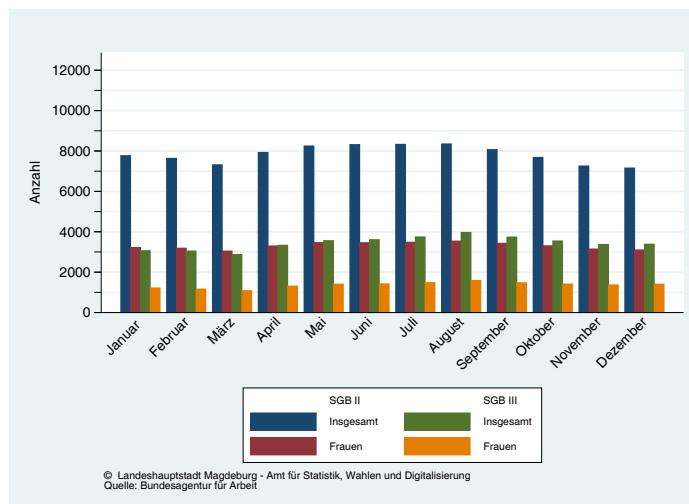

6 Wirtschaft und Arbeitsmarkt

Leistungsempfänger nach den Rechtskreisen SGB III und SGB II 2020

Wirtschaftsabschnitte	Jan	Feb	Mrz	Apr	Mai	Jun	Jul	Aug	Sep	Okt	Nov	Dez
Leistungsempfänger SGB III	2 891	2 945	2 778	3 081	3 305	3 353	3 491	3 598	3 461	3 274	3 174	3 182
Arbeitslosengeld bei Arbeitslosigkeit	2 618	2 666	2 501	2 821	3 052	3 106	3 253	3 363	3 205	3 009	2 893	2 905
Arbeitslosengeld bei Weiterbildung	273	279	277	260	253	247	238	235	256	265	281	277
Leistungsempfänger SGB II												
Bestand an Bedarfsgemeinschaften (BG)	15 031	15 050	15 154	15 467	15 624	15 584	15 394	15 283	14 939	14 492	14 186	14 009
Personen in Bedarfsgemeinschaften	27 665	27 660	27 798	28 305	28 521	28 435	27 994	27 771	27 081	26 258	25 652	25 352
darunter:												
Leistungsberechtigte (LB)	26 409	26 768	26 531	26 963	27 115	27 047	26 626	26 760	25 745	24 954	24 376	23 998
Regelleistungsberechtigte (RLB)	25 980	25 989	26 124	26 590	26 743	26 683	26 276	26 044	25 408	24 572	24 026	23 591
Erwerbsfähige Leistungsberechtigte (ELB)	19 237	19 240	19 388	19 791	19 976	19 937	19 645	19 475	19 004	18 389	17 984	17 729
Nichterwerbsfähige Leistungsberechtigte (NEF)	6 743	6 749	6 736	6 799	6 767	6 746	6 631	6 569	6 404	6 183	6 042	5 862
Sonstige Leistungsberechtigte (SLB)	429	779	407	373	372	364	350	716	337	382	350	407

Leistungsempfänger nach Rechtskreisen in der Stadt Magdeburg 2020

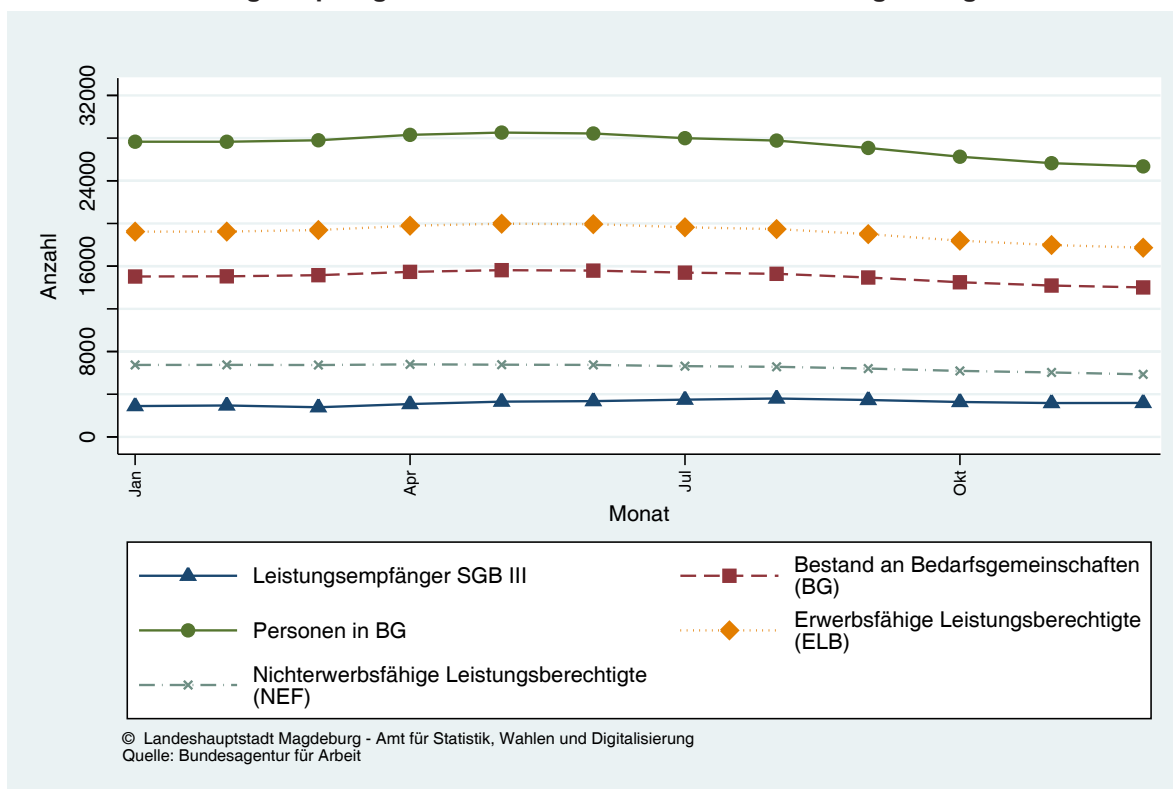

Arbeitsmarkt- und Sozialdaten in der Stadt Magdeburg nach Stadtteilen

(Quelle: Bundesagentur für Arbeit, Statistik)

Arbeitslose in der Stadt Magdeburg nach Stadtteilen und Geschlecht, Stand: Dezember 2020

Stadtteil	Erwerbsfähige Bevölkerung ¹⁾			Arbeitslose			Anteil an der erwerbsfähigen Bevölkerung in %		
	Gesamt	Männer	Frauen	Gesamt	Männer	Frauen	Gesamt	Männer	Frauen
01 Altstadt	10 199	5 571	4 628	631	390	241	6,2	7,0	5,2
02 Werder	1 777	959	818	55	33	22	3,1	3,4	2,7
04 Alte Neustadt	8 278	4 647	3 631	376	215	161	4,5	4,6	4,4
06 Neue Neustadt	10 016	5 572	4 444	985	563	422	9,8	10,1	9,5
08 Neustädter See	5 933	3 254	2 679	636	351	285	10,7	10,8	10,6
10 Kannenstieg	3 006	1 542	1 464	416	223	193	13,8	14,5	13,2
12 Neustädter Feld	5 470	2 829	2 641	493	248	245	9,0	8,8	9,3
18 Nordwest	2 672	1 366	1 306	88	51	37	3,3	3,7	2,8
20 Alt Olvenstedt	2 535	1 282	1 253	55	34	21	2,2	2,7	1,7
22 Neu Olvenstedt	6 995	3 592	3 403	824	430	394	11,8	12,0	11,6
24 Stadtfeld Ost	17 279	8 772	8 507	834	488	346	4,8	5,6	4,1
26 Stadtfeld West	8 491	4 234	4 257	527	305	222	6,2	7,2	5,2
28 Diesdorf	2 420	1 244	1 176	56	36	20	2,3	2,9	1,7
30 Sudenburg	11 911	6 323	5 588	1 089	624	465	9,1	9,9	8,3
32 Ottersleben	6 491	3 239	3 252	200	106	94	3,1	3,3	2,9
34 Lemsdorf	1 378	745	633	86	52	34	6,2	7,0	5,4
36 Leipziger Straße	9 404	4 840	4 564	869	481	388	9,2	9,9	8,5
38 Reform	5 983	2 967	3 016	400	202	198	6,7	6,8	6,6
40 Hopfengarten	2 815	1 456	1 359	86	57	29	3,1	3,9	2,1
44 Buckau	4 429	2 355	2 074	332	201	131	7,5	8,5	6,3
46 Fermersleben	2 414	1 327	1 087	325	207	118	13,5	15,6	10,9
48 Salbke	2 796	1 477	1 319	230	138	92	8,2	9,3	7,0
50 Westerhüsen	1 990	1 044	946	139	82	57	7,0	7,9	6,0
52 Brückfeld	2 184	1 112	1 072	126	75	51	5,8	6,7	4,8
54 Berliner Chaussee	1 503	749	754	25	12	13	1,7	1,6	1,7
56 Cracau	5 238	2 676	2 562	330	196	134	6,3	7,3	5,2
58 Prester	1 329	674	655	21	10	11	1,6	1,5	1,7
64 Herrenkrug	804	432	372	20	.	.	2,5	.	.
66 Rothensee	1 849	986	863	102	61	41	5,5	6,2	4,8
78 Beyendorf-Sohlen	785	400	385	27	16	11	3,4	4,0	2,9
Elbe-Ortschaften ²⁾	824	426	398	19	.	.	2,3	.	.
keine Zuordnung möglich	x	x	x	141	123	18	x	x	x
Magdeburg	149 419	78 273	71 146	10 543	6 034	4 509	7,1	7,7	6,3

¹⁾ Erwerbsfähige Bevölkerung zwischen 15 und unter 65 Jahren mit Hauptwohnsitz in Magdeburg (Stand: 31.12.2020, Quelle: Einwohnermelderegister)

²⁾ Aufgrund neuer datenschutzrechtlicher Bestimmungen der Bundesagentur für Arbeit werden seit 2018 ausschließlich für Gebiete ab 1 000 Einwohner Daten zur Verfügung gestellt. Daher werden seitdem die Stadtteile Zipkeleben, Pechau und Randau-Calenberge zu "Elbe-Ortschaften" zusammengelegt.

6 Wirtschaft und Arbeitsmarkt

Arbeitslose in der Stadt Magdeburg nach Stadtteilen und den Rechtskreisen SGB II und SGB III, Stand: Dezember 2020

(Quelle: Statistik der Bundesagentur für Arbeit)

Stadtteil	Arbeitslose insgesamt	nach SGB II		nach SGB III	
		Anzahl	%	Anzahl	%
01 Altstadt	631	408	64,7	223	35,3
02 Werder	55	25	45,5	30	54,5
04 Alte Neustadt	376	218	58,0	158	42,0
06 Neue Neustadt	985	737	74,8	248	25,2
08 Neustädter See	636	482	75,8	154	24,2
10 Kannenstieg	416	350	84,1	66	15,9
12 Neustädter Feld	493	328	66,5	165	33,5
18 Nordwest	88	34	38,6	54	61,4
20 Alt Olvenstedt	55	19	34,5	36	65,5
22 Neu Olvenstedt	824	616	74,8	208	25,2
24 Stadtfeld Ost	834	477	57,2	357	42,8
26 Stadtfeld West	527	346	65,7	181	34,3
28 Diesdorf	56	26	46,4	30	53,6
30 Sudenburg	1 089	773	71,0	316	29,0
32 Ottersleben	200	71	35,5	129	64,5
34 Lemsdorf	86	63	73,3	23	26,7
36 Leipziger Straße	869	629	72,4	240	27,6
38 Reform	400	285	71,3	115	28,8
40 Hopfengarten	86	44	51,2	42	48,8
44 Buckau	332	237	71,4	95	28,6
46 Fermersleben	325	239	73,5	86	26,5
48 Saibke	230	145	63,0	85	37,0
50 Westerhüsen	139	88	63,3	51	36,7
52 Brückfeld	126	86	68,3	40	31,7
54 Berliner Chaussee	25
56 Cracau	330	202	61,2	128	38,8
58 Prester	21	10	47,6	11	52,4
64 Herrenkrug	20
66 Rothensee	102	62	60,8	40	39,2
78 Beyendorf-Sohlen	27	10	37,0	17	63,0
Elbe-Ortschaften ¹⁾	19
keine Zuordnung möglich	141	125	88,7	16	11,3
Magdeburg	10 543	7 157	67,9	3 386	32,1

¹⁾ Aufgrund neuer datenschutzrechtlicher Bestimmungen der Bundesagentur für Arbeit werden seit 2018 ausschließlich für Gebiete ab 1 000 Einwohner Daten zur Verfügung gestellt. Daher werden seitdem die Stadtteile Zipkeleben, Pechau und Randau-Calenberge zu "Elbe-Ortschaften" zusammengelegt.

Arbeitslose in der Stadt Magdeburg nach Stadtteilen und Staatsangehörigkeit, Stand: Dezember 2020

(Quelle: Statistik der Bundesagentur für Arbeit)

Stadtteil	Erwerbsfähige Bevölkerung ¹⁾	Arbeitslose			Anteil an der erwerbsfähigen Bevölkerung in %		
	Gesamt	Gesamt	darunter:		Gesamt	darunter:	
			Deutsche	Ausländer		Deutsche	Ausländer
01 Altstadt	10 199	631	367	264	6,2	3,6	2,6
02 Werder	1 777	55	.	.	3,1	.	.
04 Alte Neustadt	8 278	376	275	100	4,5	3,3	1,2
06 Neue Neustadt	10 016	985	670	311	9,8	6,7	3,1
08 Neustädter See	5 933	636	421	212	10,7	7,1	3,6
10 Kannenstieg	3 006	416	229	181	13,8	7,6	6,0
12 Neustädter Feld	5 470	493	415	77	9,0	7,6	1,4
18 Nordwest	2 672	88	.	.	3,3	.	.
20 Alt Olvenstedt	2 535	55	.	.	2,2	.	.
22 Neu Olvenstedt	6 995	824	715	108	11,8	10,2	1,5
24 Stadtfeld Ost	17 279	834	719	114	4,8	4,2	0,7
26 Stadtfeld West	8 491	527	485	42	6,2	5,7	0,5
28 Diesdorf	2 420	56	.	.	2,3	.	.
30 Sudenburg	11 911	1 089	796	286	9,1	6,7	2,4
32 Ottersleben	6 491	200	.	.	3,1	.	.
34 Lemsdorf	1 378	86	.	.	6,2	.	.
36 Leipziger Straße	9 404	869	537	327	9,2	5,7	3,5
38 Reform	5 983	400	296	104	6,7	4,9	1,7
40 Hopfengarten	2 815	86	.	.	3,1	.	.
44 Buckau	4 429	332	296	36	7,5	6,7	0,8
46 Fermersleben	2 414	325	276	49	13,5	11,4	2,0
48 Salbke	2 796	230	182	48	8,2	6,5	1,7
50 Westerhüsen	1 990	139	124	14	7,0	6,2	0,7
52 Brückfeld	2 184	126	97	28	5,8	4,4	1,3
54 Berliner Chaussee	1 503	25	.	.	1,7	.	.
56 Cracau	5 238	330	296	34	6,3	5,7	0,6
58 Prester	1 329	21	.	.	1,6	.	.
64 Herrenkrug	804	20	.	.	2,5	.	.
66 Rothensee	1 849	102	84	18	5,5	4,5	1,0
78 Beyendorf-Sohlen	785	27	27	-	3,4	3,4	-
Elbe-Ortschaften ²⁾	824	19	19	-	2,3	2,3	-
keine Zuordnung möglich	x	141	.	.	x	.	.
Magdeburg	149 419	10 543	8 122	2 390	7,1	5,4	1,6

¹⁾ Erwerbsfähige Bevölkerung zwischen 15 und unter 65 Jahren mit Hauptwohnsitz in Magdeburg (Stand: 31.12.2020, Quelle: Einwohnermelderegister)²⁾ Aufgrund neuer datenschutzrechtlicher Bestimmungen der Bundesagentur für Arbeit werden seit 2018 ausschließlich für Gebiete ab 1 000 Einwohner Daten zur Verfügung gestellt. Daher werden seitdem die Stadtteile Zipkeleben, Pechau und Randau-Calenberge zu "Elbe-Ortschaften" zusammengelegt.

6 Wirtschaft und Arbeitsmarkt

Arbeitslose in der Stadt Magdeburg nach Stadtteilen und Geschlecht, Stand: Dezember 2020

(Quelle: Statistik der Bundesagentur für Arbeit)

Stadtteil	Erwerbsfähige Bevölkerung ¹⁾			Sozialversicherungspflichtig Beschäftigte			Anteil an der erwerbsfähigen Bevölkerung in %		
	Gesamt	Männer	Frauen	Gesamt	Männer	Frauen	Gesamt	Männer	Frauen
01 Altstadt	10 199	5 571	4 628	5 951	3 307	2 644	58,3	59,4	57,1
02 Werder	1 777	959	818	1 122	584	538	63,1	60,9	65,8
04 Alte Neustadt	8 278	4 647	3 631	4 779	2 701	2 078	57,7	58,1	57,2
06 Neue Neustadt	10 016	5 572	4 444	6 015	3 494	2 521	60,1	62,7	56,7
08 Neustädter See	5 933	3 254	2 679	3 396	1 936	1 460	57,2	59,5	54,5
10 Kannenstieg	3 006	1 542	1 464	1 673	941	732	55,7	61,0	50,0
12 Neustädter Feld	5 470	2 829	2 641	3 396	1 830	1 566	62,1	64,7	59,3
18 Nordwest	2 672	1 366	1 306	1 822	905	917	68,2	66,3	70,2
20 Alt Olvenstedt	2 535	1 282	1 253	1 729	843	886	68,2	65,8	70,7
22 Neu Olvenstedt	6 995	3 592	3 403	4 115	2 232	1 883	58,8	62,1	55,3
24 Stadtfeld Ost	17 279	8 772	8 507	11 829	5 987	5 842	68,5	68,3	68,7
26 Stadtfeld West	8 491	4 234	4 257	5 697	2 785	2 912	67,1	65,8	68,4
28 Diesdorf	2 420	1 244	1 176	1 441	724	717	59,5	58,2	61,0
30 Sudenburg	11 911	6 323	5 588	7 494	4 001	3 493	62,9	63,3	62,5
32 Ottersleben	6 491	3 239	3 252	4 515	2 204	2 311	69,6	68,0	71,1
34 Lemsdorf	1 378	745	633	971	515	456	70,5	69,1	72,0
36 Leipziger Straße	9 404	4 840	4 564	5 633	3 041	2 592	59,9	62,8	56,8
38 Reform	5 983	2 967	3 016	3 958	1 999	1 959	66,2	67,4	65,0
40 Hopfengarten	2 815	1 456	1 359	1 960	987	973	69,6	67,8	71,6
44 Buckau	4 429	2 355	2 074	2 838	1 490	1 348	64,1	63,3	65,0
46 Fermersleben	2 414	1 327	1 087	1 457	820	637	60,4	61,8	58,6
48 Salbke	2 796	1 477	1 319	1 795	930	865	64,2	63,0	65,6
50 Westerhüsen	1 990	1 044	946	1 274	646	628	64,0	61,9	66,4
52 Brückfeld	2 184	1 112	1 072	1 394	728	666	63,8	65,5	62,1
54 Berliner Chaussee	1 503	749	754	940	468	472	62,5	62,5	62,6
56 Cracau	5 238	2 676	2 562	3 473	1 725	1 748	66,3	64,5	68,2
58 Prester	1 329	674	655	874	437	437	65,8	64,8	66,7
64 Herrenkrug	804	432	372	436	216	220	54,2	50,0	59,1
66 Rothensee	1 849	986	863	1 290	696	594	69,8	70,6	68,8
78 Beyendorf-Sohlen	785	400	385	552	281	271	70,3	70,3	70,4
Elbe-Ortschaften ²⁾	824	426	398	543	263	280	65,9	61,7	70,4
keine Zuordnung möglich	x	x	x	406	227	179	x	x	x
Magdeburg	149 419	78 273	71 146	94 768	49 943	44 825	63,4	63,8	63,0

¹⁾ Erwerbsfähige Bevölkerung zwischen 15 und unter 65 Jahren mit Hauptwohnsitz in Magdeburg (Stand: 31.12.2020, Quelle: Einwohnermelderegister)

²⁾ Aufgrund neuer datenschutzrechtlicher Bestimmungen der Bundesagentur für Arbeit werden seit 2018 ausschließlich für Gebiete ab 1 000 Einwohner Daten zur Verfügung gestellt. Daher werden seitdem die Stadtteile Zipkeleben, Pechau und Randau-Calenberge zu "Elbe-Ortschaften" zusammengelegt.

Arbeitslose in der Stadt Magdeburg nach Stadtteilen und Staatsangehörigkeit, Stand: Dezember 2020

(Quelle: Statistik der Bundesagentur für Arbeit)

Stadtteil	Erwerbsfähige Bevölkerung ¹⁾	Sozialversicherungspflichtig Beschäftigte			Anteil an der erwerbsfähigen Bevölkerung in %		
	Gesamt	Gesamt	darunter:		Gesamt	darunter:	
			Deutsche	Ausländer		Deutsche	Ausländer
01 Altstadt	10 199	5 951	4 914	1 030	58,3	48,2	10,1
02 Werder	1 777	1 122	1 041	81	63,1	58,6	4,6
04 Alte Neustadt	8 278	4 779	3 901	874	57,7	47,1	10,6
06 Neue Neustadt	10 016	6 015	5 167	845	60,1	51,6	8,4
08 Neustädter See	5 933	3 396	2 994	401	57,2	50,5	6,8
10 Kannenstieg	3 006	1 673	1 459	214	55,7	48,5	7,1
12 Neustädter Feld	5 470	3 396	3 157	238	62,1	57,7	4,4
18 Nordwest	2 672	1 822	1 789	33	68,2	67,0	1,2
20 Alt Olvenstedt	2 535	1 729	1 705	24	68,2	67,3	0,9
22 Neu Olvenstedt	6 995	4 115	3 780	335	58,8	54,0	4,8
24 Stadtfeld Ost	17 279	11 829	11 286	536	68,5	65,3	3,1
26 Stadtfeld West	8 491	5 697	5 581	115	67,1	65,7	1,4
28 Diesdorf	2 420	1 441	1 420	21	59,5	58,7	0,9
30 Sudenburg	11 911	7 494	6 709	782	62,9	56,3	6,6
32 Ottersleben	6 491	4 515	4 465	49	69,6	68,8	0,8
34 Lemsdorf	1 378	971	930	41	70,5	67,5	3,0
36 Leipziger Straße	9 404	5 633	4 746	884	59,9	50,5	9,4
38 Reform	5 983	3 958	3 732	224	66,2	62,4	3,7
40 Hopfengarten	2 815	1 960	1 930	30	69,6	68,6	1,1
44 Buckau	4 429	2 838	2 647	189	64,1	59,8	4,3
46 Fermersleben	2 414	1 457	1 290	165	60,4	53,4	6,8
48 Salbke	2 796	1 795	1 680	114	64,2	60,1	4,1
50 Westerhüsen	1 990	1 274	1 231	43	64,0	61,9	2,2
52 Brückfeld	2 184	1 394	1 327	67	63,8	60,8	3,1
54 Berliner Chaussee	1 503	940	.	.	62,5	.	.
56 Cracau	5 238	3 473	3 349	123	66,3	63,9	2,3
58 Prester	1 329	874	.	.	65,8	.	.
64 Herrenkrug	804	436	407	29	54,2	50,6	3,6
66 Rothensee	1 849	1 290	1 244	46	69,8	67,3	2,5
78 Beyendorf-Sohlen	785	552	.	.	70,3	.	.
Elbe-Ortschaften ²⁾	824	543	.	.	65,9	.	.
keine Zuordnung möglich	x	406	355	51	x	x	x
Magdeburg	149 419	94 768	87 120	7 609	63,4	58,3	5,1

¹⁾ Erwerbsfähige Bevölkerung zwischen 15 und unter 65 Jahren mit Hauptwohnsitz in Magdeburg (Stand: 31.12.2020, Quelle: Einwohnermelderegister)²⁾ Aufgrund neuer datenschutzrechtlicher Bestimmungen der Bundesagentur für Arbeit werden seit 2018 ausschließlich für Gebiete ab 1 000 Einwohner Daten zur Verfügung gestellt. Daher werden seitdem die Stadtteile Zipkeleben, Pechau und Randau-Calenberge zu "Elbe-Ortschaften" zusammengelegt.

6 Wirtschaft und Arbeitsmarkt

Leistungsempfänger nach SGB III im Dezember 2020

(Quelle: Statistik der Bundesagentur für Arbeit)

Stadtteil	Insgesamt
01 Altstadt	178
02 Werder	26
04 Alte Neustadt	119
06 Neue Neustadt	205
08 Neustädter See	141
10 Kannenstieg	66
12 Neustädter Feld	142
18 Nordwest	48
20 Alt Olvenstedt	31
22 Neu Olvenstedt	177
24 Stadtfeld Ost	290
26 Stadtfeld West	152
28 Diesdorf	31
30 Sudenburg	267
32 Ottersleben	119
34 Lemsdorf	26
36 Leipziger Straße	200
38 Reform	113
40 Hopfengarten	39
44 Buckau	90
46 Fermersleben	72
48 Salbke	79
50 Westerhüsen	40
52 Brückfeld	33
54 Berliner Chaussee	15
56 Cracau	115
58 Prester	10
64 Herrenkrug	.
66 Rothensee	35
78 Beyendorf-Sohlen	15
Elbe-Ortschaften ¹⁾	.
keine Zuordnung möglich	14
Magdeburg	2 905

¹⁾ Aufgrund neuer datenschutzrechtlicher Bestimmungen der Bundesagentur für Arbeit werden seit 2018 ausschließlich für Gebiete ab 1 000 Einwohner Daten zur Verfügung gestellt. Daher werden seitdem die Stadtteile Zipkeleben, Pechau und Randau-Calenberge zu "Elbe-Ortschaften" zusammengelegt.

Sozialversicherungspflichtig Beschäftigte am Wohnort Magdeburg nach Stadtteilen und Altersgruppen, Stand: Dezember 2020

(Quelle: Statistik der Bundesagentur für Arbeit)

Stadtteil	Insgesamt	im Alter von ... bis unter ... Jahren				
		unter 25	25 - 35	35 - 45	45 - 55	über 55
01 Altstadt	5 951	691	2 218	1 209	855	978
02 Werder	1 122	83	278	296	205	260
04 Alte Neustadt	4 779	599	1 838	953	631	758
06 Neue Neustadt	6 015	707	1 549	1 385	1 149	1 225
08 Neustädter See	3 396	404	657	765	821	749
10 Kannenstieg	1 673	152	333	400	404	384
12 Neustädter Feld	3 396	312	659	903	744	778
18 Nordwest	1 822	79	184	421	557	581
20 Alt Olvenstedt	1 729	114	172	369	518	556
22 Neu Olvenstedt	4 115	421	835	1 070	709	1 080
24 Stadtfeld Ost	11 829	1 054	3 844	3 080	2 010	1 841
26 Stadtfeld West	5 697	433	1 163	1 279	1 347	1 475
28 Diesdorf	1 441	77	180	324	418	442
30 Sudenburg	7 494	969	2 194	1 803	1 314	1 214
32 Ottersleben	4 515	292	584	1 103	1 281	1 255
34 Lemsdorf	971	52	195	232	257	235
36 Leipziger Straße	5 633	696	1 748	1 233	973	983
38 Reform	3 958	322	582	832	1 099	1 123
40 Hopfengarten	1 960	99	295	424	623	519
44 Buckau	2 838	218	981	733	487	419
46 Fermersleben	1 457	199	370	321	288	279
48 Salbke	1 795	157	347	411	462	418
50 Westerhüsen	1 274	106	198	296	341	333
52 Brückfeld	1 394	159	375	334	256	270
54 Berliner Chaussee	940	53	103	224	307	253
56 Cracau	3 473	371	778	779	719	826
58 Prester	874	44	79	173	299	279
64 Herrenkrug	436	41	93	107	80	115
66 Rothensee	1 290	112	302	324	285	267
78 Beyendorf-Sohlen	552	23	80	144	165	140
Elbe-Ortschaften ¹⁾	543	21	96	139	143	144
keine Zuordnung möglich	406	20	127	132	71	56
Magdeburg	94 768	9 080	23 437	22 198	19 818	20 235

¹⁾ Aufgrund neuer datenschutzrechtlicher Bestimmungen der Bundesagentur für Arbeit werden seit 2018 ausschließlich für Gebiete ab 1 000 Einwohner Daten zur Verfügung gestellt. Daher werden seitdem die Stadtteile Zipkeleben, Pechau und Randau-Calenberge zu "Elbe-Ortschaften" zusammengelegt.

6 Wirtschaft und Arbeitsmarkt

Sozialversicherungspflichtig Beschäftigte am Wohnort Magdeburg nach Stadtteilen, Berufsabschlüssen und der ausschließlich geringfügig Beschäftigten, Stand: Dezember 2020

(Quelle: Statistik der Bundesagentur für Arbeit)

Stadtteil	Insgesamt	darunter: Berufsabschluss			Ausschließlich geringfügig Beschäftigte
		ohne Berufsabschluss	mit Berufsabschluss	mit akademischen Abschluss	
01 Altstadt	5 951	680	2 505	2 301	882
02 Werder	1 122	68	544	451	108
04 Alte Neustadt	4 779	548	2 364	1 531	777
06 Neue Neustadt	6 015	823	3 797	776	504
08 Neustädter See	3 396	489	2 172	350	341
10 Kannenstieg	1 673	229	1 127	133	169
12 Neustädter Feld	3 396	326	2 425	325	306
18 Nordwest	1 822	79	1 177	466	128
20 Alt Olvenstedt	1 729	100	1 196	318	103
22 Neu Olvenstedt	4 115	499	2 744	421	329
24 Stadtfeld Ost	11 829	983	6 377	3 886	914
26 Stadtfeld West	5 697	405	3 718	1 194	422
28 Diesdorf	1 441	64	916	360	127
30 Sudenburg	7 494	940	4 569	1 347	683
32 Ottersleben	4 515	232	3 067	924	338
34 Lemsdorf	971	58	718	114	70
36 Leipziger Straße	5 633	790	3 221	1 166	612
38 Reform	3 958	345	2 718	581	339
40 Hopfengarten	1 960	77	1 285	488	114
44 Buckau	2 838	246	1 461	967	195
46 Fermersleben	1 457	182	998	142	138
48 Salbke	1 795	158	1 287	216	145
50 Westerhüsen	1 274	94	889	185	120
52 Brückfeld	1 394	134	885	295	133
54 Berliner Chaussee	940	52	634	205	79
56 Cracau	3 473	401	2 103	757	260
58 Prester	874	38	545	245	54
64 Herrenkrug	436	29	225	159	57
66 Rothensee	1 290	112	941	141	76
78 Beyendorf-Sohlen	552	28	387	98	31
Elbe-Ortschaften ¹⁾	543	28	355	138	41
keine Zuordnung möglich	406	30	186	164	26
Magdeburg	94 768	9 267	57 536	20 844	8 621

¹⁾ Aufgrund neuer datenschutzrechtlicher Bestimmungen der Bundesagentur für Arbeit werden seit 2018 ausschließlich für Gebiete ab 1 000 Einwohner Daten zur Verfügung gestellt. Daher werden seitdem die Stadtteile Zipkeleben, Pechau und Randau-Calenberge zu "Elbe-Ortschaften" zusammengelegt.

Eckdaten zur Grundsicherung für Arbeitsuchende nach SGB II im Jahr 2020 - endgültige Daten -

Merkmal	Stand				Jahresdurchschnitt 2020
	31.03.2020	30.06.2020	30.09.2020	31.12.2020	
Bedarfsgemeinschaften (BG)	15 154	15 584	14 939	14 009	15 018
mit 1 Person	9 319	9 605	9 275	8 714	9 281
mit 2 Personen	2 529	2 632	2 509	2 348	2 515
mit 3 Personen	1 413	1 447	1 355	1 265	1 386
mit 4 Personen	986	987	935	877	953
mit 5 und mehr Personen	907	913	865	805	883
BG mit Kindern unter 18 Jahren	4 527	4 573	4 346	4 107	4 423
mit 1 Kind	2 068	2 105	2 011	1 896	2 032
mit 2 Kindern	1 384	1 385	1 317	1 251	1 344
mit 3 und mehr Kindern	1 075	1 083	1 018	960	1 047
Single-BG	9 306	9 602	9 271	8 693	9 271
Alleinerziehenden-BG	2 462	2 505	2 395	2 297	2 429
Partner-BG ohne Kinder	1 125	1 194	1 120	1 049	1 125
Partner-BG mit Kindern	2 043	2 061	1 942	1 782	1 977
Nicht zuordenbare BG	218	222	211	188	216
Personen in Bedarfsgemeinschaften	27 798	28 435	27 081	25 352	27 374
Männer	14 591	14 942	14 273	13 262	14 376
Frauen	13 207	13 493	12 808	12 090	12 999
unter 18 Jahre	8 795	8 866	8 383	7 938	8 575
darunter: Kinder unter 18 Jahre ¹⁾	8 757	8 821	8 345	7 898	8 534
unter 25 Jahre	11 156	11 333	10 788	10 007	10 930
25 bis unter 55 Jahre	12 608	12 959	12 262	11 385	12 398
55 Jahre und älter	4 034	4 143	4 031	3 960	4 046
Deutsche	19 279	19 833	18 821	17 724	19 047
Ausländer	8 319	8 411	8 079	7 457	8 139
Leistungsberechtigte (LB)	26 531	27 047	25 745	23 998	26 108
Regelleistungsberechtigte (RLB)	26 124	26 683	25 408	23 591	25 669
Erwerbsfähige Leistungsberechtigte (ELB)	19 388	19 937	19 004	17 729	19 150
Männer	10 157	10 473	9 993	9 257	10 040
Frauen	9 231	9 464	9 011	8 472	9 109
unter 25 Jahre	3 184	3 317	3 182	2 844	3 166
25 bis unter 55 Jahre	12 444	12 772	12 070	11 195	12 216
55 Jahre und älter	3 760	3 848	3 752	3 690	3 768
Deutsche	13 961	14 448	13 716	12 907	13 851
Ausländer	5 345	5 406	5 210	4 747	5 219
Alleinerziehende	2 448	2 489	2 383	2 287	2 416
unter 25 Jahre	245	260	252	236	250
25 Jahre und älter	2 203	2 229	2 131	2 051	2 166
Aufstocker (von ALG)	422	529	504	462	481
Erwerbstätige ELB	4 549	4 083	4 083	3 846	4 188
darunter:					
mit Einkommen aus abhängiger Erwerbstätigkeit	4 135	3 668	3 648	3 400	3 767
bis 450 EUR	1 595	1 458	1 400	1 316	1 461
mehr als 450 EUR bis 850 EUR	1 065	912	965	921	976
mehr als 850 EUR bis 1300 EUR	902	759	779	692	803
mehr als 1300 EUR	573	539	504	471	527
mit Einkommen aus selbstständiger Erwerbstätigkeit	433	430	447	464	438
Nichterwerbsfähige Leistungsberechtigte (NEF)	6 736	6 746	6 404	5 862	6 519
Männer	3 559	3 546	3 362	3 071	3 426
Frauen	3 177	3 200	3 042	2 791	3 093
unter 3 Jahre	1 437	1 434	1 355	1 250	1 387
3 bis unter 6 Jahre	1 558	1 556	1 471	1 316	1 493
6 bis unter 15 Jahre	3 624	3 635	3 465	3 181	3 523
15 Jahre und älter	117	121	113	115	117
Deutsche	3 947	3 973	3 773	3 429	3 826
Ausländer	2 683	2 681	2 550	2 358	2 601
Sonstige Leistungsberechtigte (SLB)	407	364	337	407	439
Nicht Leistungsberechtigte (NLB)	1 267	1 388	1 336	1 354	1 267
Kinder ohne Leistungsanspruch (KOL)	796	852	814	853	760
vom Leistungsanspruch ausgeschlossene Personen (AUS)	471	536	522	501	506
SGB II-Hilfequoten					
SGB II-Quote	14,6	14,9	14,2	13,2	14,4
ELB-Quote	12,9	13,3	12,6	11,8	12,7
NEF-Quote	21,5	21,5	20,4	18,7	20,8

¹⁾ hier handelt es sich um minderjährige, unverheiratete Kinder unter 18 Jahren in Bedarfsgemeinschaften

6 Wirtschaft und Arbeitsmarkt

Eckdaten zur Grundsicherung für Arbeitsuchende nach SGB II im Jahr 2020 - endgültige Daten -
(Fortsetzung)

Merkmal	Stand				Jahresdurchschnitt 2020
	31.03.2020	30.06.2020	30.09.2020	31.12.2020	
Arbeitsuchende erwerbsfähige Leistungsberechtigte	14 132	14 986	14 256	13 063	14 217
nach höchstem Schulabschluss					
kein Hauptschulabschluss	2 950	3 054	3 000	2 766	2 956
Hauptschulabschluss	3 693	3 787	3 630	3 340	3 646
mittlere Reife	4 278	4 464	4 220	3 910	4 250
Fachhochschulreife	494	574	546	496	530
Abitur/Hochschulreife	1 157	1 243	1 175	1 018	1 156
keine Angabe	1 560	1 864	1 685	1 533	1 678
darunter: nach höchstem Berufsabschluss					
ohne abgeschlossene Berufsausbildung	7 708	8 243	7 867	7 122	7 795
betriebliche/schulische Ausbildung	5 835	6 083	5 779	5 380	5 815
akademische Ausbildung	586	659	610	560	606
Arbeitslose erwerbsfähige Leistungsberechtigte	7 323	8 339	7 950	7 249	7 799
Männer	4 311	4 917	4 625	4 135	4 543
Frauen	3 012	3 422	3 325	3 114	3 256
unter 25 Jahre	665	832	826	588	750
25 bis unter 55 Jahre	5 483	6 177	5 783	5 322	5 750
55 Jahre und älter	1 175	1 330	1 341	1 339	1 298
Langzeitarbeitslose ELB	2 638	3 103	3 239	3 269	3 032
Männer	1 548	1 801	1 907	1 934	1 773
Frauen	1 090	1 302	1 332	1 335	1 259
unter 25 Jahre	65	101	124	104	98
25 bis unter 55 Jahre	2 000	2 364	2 457	2 464	2 293
55 Jahre und älter	573	638	658	701	642
Nicht arbeitslose erwerbsfähige Leistungsberechtigte	12 065	11 598	11 054	10 480	11 351
in arbeitsmarktpolitischen Maßnahmen	3 300	2 753	2 855	2 738	2 918
in ungeförderter Erwerbstätigkeit	2 767	3 104	2 880	2 522	2 830
in Schule, Studium, ungeförderter Ausbildung	1 576	1 669	1 546	1 425	1 555
in Erziehung, Haushalt, Pflege	1 211	1 240	1 141	1 081	1 181
in Arbeitsunfähigkeit	1 536	1 237	1 241	1 267	1 316
in Sonderregelungen für Ältere	978	967	729	718	875
sonstiges/unbekannt	697	628	662	729	677

Höhe der monatlichen Leistungen nach SGB II in Euro je Bedarfsgemeinschaft 2020

Merkmal	Stand				Jahresdurchschnitt 2020
	31.03.2020	30.06.2020	30.09.2020	31.12.2020	
Zahlungsansprüche von BG insgesamt	13 883 633	14 359 996	13 903 338	12 694 218	13 832 392
Gesamtregelleistung (Arbeitslosengeld II und Sozialgeld)	11 319 238	11 735 510	11 385 427	10 361 046	11 306 380
Regelbedarf Arbeitslosengeld II	5 706 499	5 915 881	5 712 338	5 305 311	5 692 370
Regelbedarf Sozialgeld	285 181	288 329	279 130	257 873	282 002
Mehrbedarfe	297 836	303 899	298 125	281 056	297 140
Kosten der Unterkunft (KdU)	5 029 721	5 227 401	5 095 834	4 516 806	5 034 868
darunter: laufende KdU	4 974 569	5 185 683	5 036 547	4 478 167	4 989 543
Sozialversicherungsleistungen ¹⁾	2 446 449	2 532 014	2 412 539	2 249 480	2 426 195
weitere Zahlungsansprüche	117 945	92 472	105 371	83 692	99 817
sonstige Leistungen	92 701	80 029	82 870	69 461	80 236
unabweisbarer Bedarf	24 286	10 159	20 621	12 674	18 098
Sozialversicherungsleistungen zur Vermeidung von Hilfebedürftigkeit	573	1 974	1 725	1 301	1 168
Leistungen für Auszubildende	384	311	156	255	316
Durchschnittlicher Zahlungsanspruch je BG	916,2	921,5	930,7	906,1	921,1
Gesamtregelleistung (Arbeitslosengeld II und Sozialgeld)	746,9	753,0	762,1	739,6	752,9
Regelbedarf Arbeitslosengeld II	376,6	379,6	382,4	378,7	379,0
Regelbedarf Sozialgeld	18,8	18,5	18,7	18,4	18,8
Mehrbedarfe	19,7	19,5	20,0	20,1	19,8
Kosten der Unterkunft (KdU)	331,9	335,4	341,1	322,4	335,3
darunter: laufende KdU	328,3	332,8	337,1	319,7	332,2
Sozialversicherungsleistungen	161,4	162,5	161,5	160,6	161,5
weitere Zahlungsansprüche	7,8	5,9	7,1	6,0	6,6
sonstige Leistungen	6,1	5,1	5,5	5,0	5,3
unabweisbarer Bedarf	1,6	0,7	1,4	0,9	1,2
Sozialversicherungsleistungen zur Vermeidung von Hilfebedürftigkeit	0,0	0,1	0,1	0,1	0,1
Leistungen für Auszubildende	0,0	0,0	0,0	0,0	0,0
Bestand der BG mit Zahlungsanspruch nach der Art der Leistung					
Regelbedarf Arbeitslosengeld II	13 485	13 897	13 415	12 599	13 424
Regelbedarf Sozialgeld	1 862	1 923	1 866	1 710	1 857
Mehrbedarfe	3 140	3 190	3 079	2 890	3 099
Kosten der Unterkunft (KdU)	14 505	14 929	14 292	13 069	14 330
Sozialversicherungsleistungen	15 082	15 522	14 897	13 940	14 953
Durchschnittlicher Zahlungsanspruch je BG nach der Art der Leistung					
Regelbedarf Arbeitslosengeld II	423,2	425,7	425,8	421,1	424,0
Regelbedarf Sozialgeld	153,2	149,9	149,6	150,8	151,9
Mehrbedarfe	94,9	95,3	96,8	97,3	95,9
Kosten der Unterkunft (KdU)	346,8	350,2	356,6	345,6	351,4
Sozialversicherungsleistungen	162,2	163,1	161,9	161,4	162,2

¹⁾ Sozialversicherungsleistungen umfassen Beiträge und Zuschüsse zur Sozialversicherung

6 Wirtschaft und Arbeitsmarkt

Erwerbspersonen nach dem Wohnortprinzip - Stadt Magdeburg -

(Quelle: Bundesagentur für Arbeit, Statistik)

Die Angaben zu den **abhängigen zivilen Erwerbspersonen** und allen **zivilen Erwerbspersonen** bilden die Berechnungsbasis zur Ermittlung der Arbeitslosenquoten. Alle zivilen Erwerbspersonen sind die Summe aus den abhängigen zivilen Erwerbspersonen sowie den Selbstständigen und den mithelfenden Familienangehörigen. Abhängige zivile Erwerbspersonen sind sozialversicherungspflichtig Beschäftigte einschließlich der Auszubildenden, geringfügig Beschäftigte, Beamte und Beamtinnen sowie Arbeitslose.

Merkmal	Bezugsgrößen zur Berechnung der Arbeitslosenquoten jeweils gültig ab Monat ...				Veränderung 2020/2021	
	Mai 2018	Mai 2019	Mai 2020	Mai 2021	absolut	%
Alle zivilen Erwerbspersonen	124 092	124 458	124 777	125 173	396	0,3
Männer	65 852	66 480	66 840	67 332	492	0,7
Frauen	58 240	57 978	57 937	57 841	- 96	- 0,2
Deutsche	116 418	115 360	114 562	113 917	- 644	- 0,6
Ausländer	x	x	10 103	11 146	1 042	9,4
darunter: nach Altersklassen						
15 bis unter 20 Jahre	2 329	2 354	2 542	2 363	- 179	- 7,6
15 bis unter 25 Jahre	10 563	11 196	12 053	11 968	- 85	- 0,7
50 bis unter 65 Jahre	39 693	39 907	39 965	39 868	- 97	- 0,2
55 bis unter 65 Jahre	24 005	24 703	24 978	25 244	266	1,1
Selbstständige / Mithelfende Familienangehörige	8 564	8 002	7 425	8 104	679	8,4
Abhängige zivile Erwerbspersonen	115 528	116 456	117 352	117 069	- 283	- 0,2
Männer	59 976	61 068	61 905	61 987	82	0,1
Frauen	55 552	55 388	55 447	55 082	- 365	- 0,7

Ausbildungsverhältnisse im Magdeburger Handwerk

(Quelle: Handwerkskammer Magdeburg, zusammengestellt durch Amt für Statistik)

Entwicklung - nach Handwerksberufsgruppen

Handwerksberufsgruppen	Auszubildende am 31.12. des Jahres				
	2016	2017	2018	2019	2020
I. Bau- und Ausbauhandwerke	62	71	72	66	70
II. Elektro- und Metallhandwerke	353	373	375	378	399
III. Holzhandwerke	33	33	32	27	25
IV. Bekleidung-, Textil- und Lederhandwerke	5	6	6	3	4
V. Nahrungsmittelhandwerke	12	10	13	15	14
VI. Gesundheits-, Körperpflege- und chem. Reinigungshandwerke	212	208	230	204	189
VII. Glas-, Papier-, Keramische- und sonstige Handwerke	9	12	15	15	12
Handwerkliche Ausbildungsberufe gesamt (Gruppe I - VII)	686	713	743	708	713
Kaufmännische Ausbildungsberufe	38	37	32	31	31
Sonstige Ausbildungsberufe	42	50	39	34	32
Ausbildungsberufe nach § 42 HWO	78	61	68	77	55
Auszubildende im Handwerk insgesamt	844	861	882	850	831

Entwicklung - Ausbildungsverhältnisse in Magdeburger Handwerksbetrieben

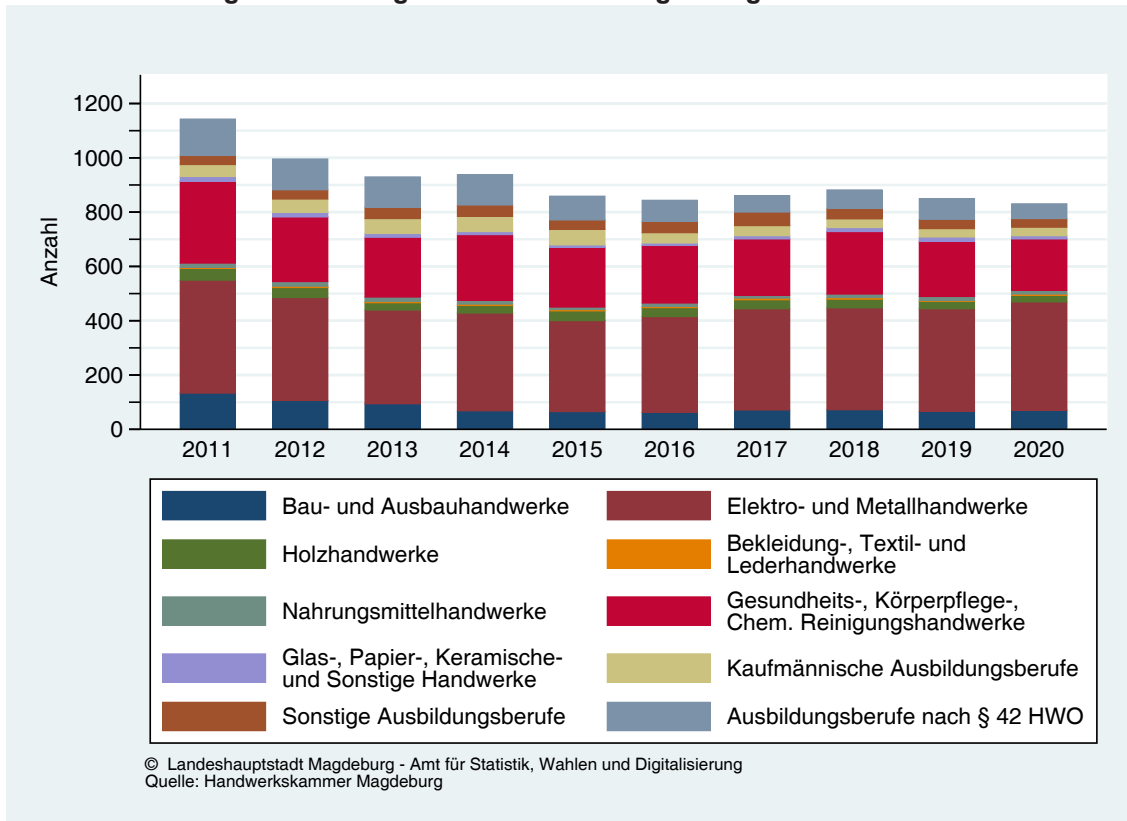

6 Wirtschaft und Arbeitsmarkt

Ausbildungsverhältnisse nach Handwerksgruppen, Ausbildungsberufen und Fachrichtungen

(Stand: 31.12.2020)

Handwerksgruppe / Ausbildungsberuf / Fachrichtung	Auszubildende gesamt	darunter		Auszubildende nach Ausbildungsjahr			
		weib- lich	Aus- länder	1.	2.	3.	4.
I. Ausbildungsberufe im Handwerk (Anlage A und B1 der HWO)	713	160	59	213	202	199	99
Gruppe I : Bau- und Ausbauhandwerke	70	5	6	29	21	20	x
Maurer/in	4	-	1	2	-	2	x
Beton- und Stahlbetonbauer/in	1	-	-	1	-	-	x
Ofen- und Luftheizungsbauer/in	1	-	-	-	-	1	x
Zimmerer/Zimmerin	3	-	-	-	2	1	x
Dachdecker/in	7	-	-	4	2	1	x
Straßenbauer/in	-	-	-	-	-	-	x
Fliesen-, Platten- und Mosaikleger/in	8	-	1	4	2	2	x
Estrichleger/in	-	-	-	-	-	-	x
Brunnenbauer/in	1	-	-	-	1	-	x
Steinmetz/in und Steinbildhauer/in (FR: Steinmetzarbeiten)	3	-	-	2	-	1	x
Stukkateur/in	-	-	-	-	-	-	x
Maler/in und Lackierer/in (FR: Gestaltung und Instandhaltung)	32	3	3	11	11	10	x
Bauten- und Objektbeschichter/in	1	-	-	-	1	x	x
Fahrzeuglackierer/in	9	2	1	5	2	2	x
Gerüstbauer/in	-	-	-	-	-	-	x
Schornsteinfeger/in	-	-	-	-	-	-	x
Gruppe II: Elektro- und Metallhandwerke	399	19	32	113	105	90	91
Metallbauer/in (FR: Konstruktionstechnik)	10	-	-	2	3	2	3
Karosserie- und Fahrzeugbaumechaniker/in	7	-	-	-	3	2	2
Fahrradmonteur/in	-	-	-	-	-	x	x
Mechatroniker/in für Kältetechnik	12	1	-	2	3	2	5
Informationselektroniker/in	3	-	-	1	-	-	2
Kraftfahrzeugmechatroniker/in	193	11	17	53	44	45	51
Land- und Baumaschinen-mechatroniker/in	11	1	-	4	4	1	2
Büchsenmacher/in	-	-	-	-	-	-	x
Klempner/in	1	-	-	1	-	-	-
Anlagenmechaniker/in für Sanitär-, Heizungs- und Klimatechnik	74	2	9	20	27	16	11
Behälter- und Apparatebauer/in	-	-	-	-	-	-	-
Elektroniker/in (FR: Energie- und Gebäudetechnik)	66	4	5	22	14	18	12
Elektroniker/in (FR: Informations- und Telekommunikationstechnik)	11	-	1	4	4	1	2
Elektroniker/in für Maschinen und Antriebstechnik	4	-	-	1	1	1	1
Uhrmacher/in	1	-	-	1	-	-	x
Graveur/in	-	-	-	-	-	-	x
Präzisionswerkzeugmechaniker/in (FR: Zerspanwerkzeuge)	6	-	-	2	2	2	-
Goldschmied/in	-	-	-	-	-	-	-
Silberschmied/in	-	-	-	-	-	-	-
Gruppe III: Holzhandwerke	25	1	-	9	8	8	-
Tischler/in	24	1	-	9	8	7	x
Parkettleger/in	1	-	-	-	-	1	x
Rollladen- und Sonnenschutzmechatroniker/in	-	-	-	-	-	-	x
Bootsbauer/in	-	-	-	-	-	-	-
Technische(r) Modellbauer/in	-	-	-	-	-	-	-
Holzspielzeugmacher/in	-	-	-	-	-	-	x
Gruppe IV: Bekleidung-, Textil-, Lederhandwerke	4	3	-	1	1	2	x
Maßschneider/in	2	2	-	-	-	2	x
Textilgestalter/in im Handwerk	-	-	-	-	-	-	x
Seiler/in	-	-	-	-	-	-	x
Segelmacher/in	-	-	-	-	-	-	x
Maßschuhmacher/in	-	-	-	-	-	-	x
Sattler/in	-	-	-	-	-	-	x
Raumausstatter/in	2	1	-	1	1	-	x
Gruppe V: Nahrungsmittelhandwerke	14	5	3	1	5	8	x
Bäcker/in	4	-	3	-	1	3	x
Konditor/in	5	5	-	-	2	3	x
Fleischer/in	4	-	-	1	1	2	x
Brauer/in und Mälzer/in	1	-	-	-	1	-	x
Weintechnologe/in	-	-	-	-	-	-	x

FR: Fachrichtung

Ausbildungsverhältnisse nach Handwerksgruppen, Ausbildungsberufen und Fachrichtungen

(Stand: 31.12.2020)

Handwerksgruppe / Ausbildungsberuf / Fachrichtung	Auszubildende gesamt	darunter		Auszubildende nach Ausbildungsjahr			
		weib- lich	Aus- länder	1.	2.	3.	4.
Gruppe VI: Gesundheits- und Körperpflege, chemische und Reinigungshandwerke	189	123	18	59	58	64	8
Augenoptiker/in	29	22	-	8	12	9	x
Hörakustiker/in	23	14	-	5	10	8	x
Orthopädietechnik-Mechaniker/in	9	4	-	3	2	4	x
Orthopädieschuhmacher/in	1	-	-	-	-	-	1
Zahntechniker/in	16	10	2	2	2	5	7
Friseur/in	91	66	13	33	26	32	x
Textilreiniger/in	2	1	-	-	2	-	x
Kerzenhersteller/in und Wachsbildner/in	-	-	-	-	-	-	x
Gebäudereiniger/in	18	6	3	8	4	6	x
Gruppe VII: Glas-, Papier-, keramische und sonstige Handwerke	12	4	-	1	4	7	-
Glaser/in FR Verglasung und Glasbau	4	-	-	-	2	2	x
Feinoptiker/in	-	-	-	-	-	-	-
Glasbläser/in	-	-	-	-	-	-	-
Fotograf/in	2	2	-	1	-	1	x
Buchbinder/in	-	-	-	-	-	-	x
Mediengestalter/in Digital und Print	1	-	-	-	-	1	x
Keramiker/in	-	-	-	-	-	-	x
Schilder- und Lichtreklamehersteller/in	3	2	-	-	1	2	x
Mechaniker/in für Reifen- und Vulkanisationstechnik (FR: Reifen- und Fahrwerktechnik)	2	-	-	-	1	1	x
II. Kaufmännische Ausbildungsberufe	31	26	-	10	12	9	x
Fachverkäufer/in im Lebensmittelhandwerk	13	11	-	4	3	6	x
Bäckerei	13	11	-	4	3	6	x
Konditorei	-	-	-	-	-	-	x
Fleischerei	-	-	-	-	-	-	x
Automobilkaufmann/frau	5	3	-	1	3	1	x
Kaufmann/frau für Büromanagement	13	12	-	5	6	2	x
III. Sonstige Ausbildungsberufe (teilweise Anlage B2 der HWO)	32	1	2	8	13	10	1
Änderungsschneider/in	-	-	-	-	-	x	x
Asphaltbauer/in	-	-	-	-	-	-	x
Ausbaufacharbeiter/in	1	-	-	-	1	x	x
Bestattungsfachkraft	1	-	-	-	-	1	x
Bodenleger/in	7	-	1	1	2	4	x
Bürsten- und Pinselmacher/in	-	-	-	-	-	-	x
Elektroniker für Geräte und Systeme (IH)	2	-	-	1	1	-	-
Elektroniker für Betriebstechnik (IH)	7	1	-	3	3	1	-
Fachkraft für Holz- und Bautenschutzarbeiten	-	-	-	-	-	x	x
Fachkraft für Lagerlogistik	1	-	-	-	-	1	x
Fachlagerist/in	-	-	-	-	-	x	x
Hochbaufacharbeiter/in	6	-	1	2	4	x	x
IT-System-Elektroniker/in	4	-	-	1	1	2	x
Kosmetiker/in	-	-	-	-	-	-	x
Maskenbildner/in	-	-	-	-	-	-	x
Mechatroniker/in	1	-	-	-	-	1	-
Technische/r Produktdesigner/in	1	-	-	-	-	-	1
Tiefbaufacharbeiter/in	1	-	-	-	1	x	x
IV. Ausbildungsregelung nach § 42 b HWO (Behinderten-Ausbildungsberufe)	55	4	-	12	18	21	4
Bauten- und Objektbeschichter/ir(3-jährig)	10	1	-	-	5	5	x
Fachpraktiker/in für Holzverarbeitung (MR)	13	-	-	6	3	4	x
Fachpraktiker/in für Metallbau (MR)	18	2	-	5	5	4	4
Fachpraktiker/in im Gebäudereinigerhandwerk	5	1	-	1	3	1	x
Hochbaufachwerker/in	9	-	-	-	2	7	x
Ausbildungsverhältnisse insgesamt	831	191	61	243	245	239	104

MR: nach Musterregelung, FR: Fachrichtung

6 Wirtschaft und Arbeitsmarkt

Auszubildende im Magdeburger Handwerk

(Stand: 31.12. des jeweiligen Jahres)

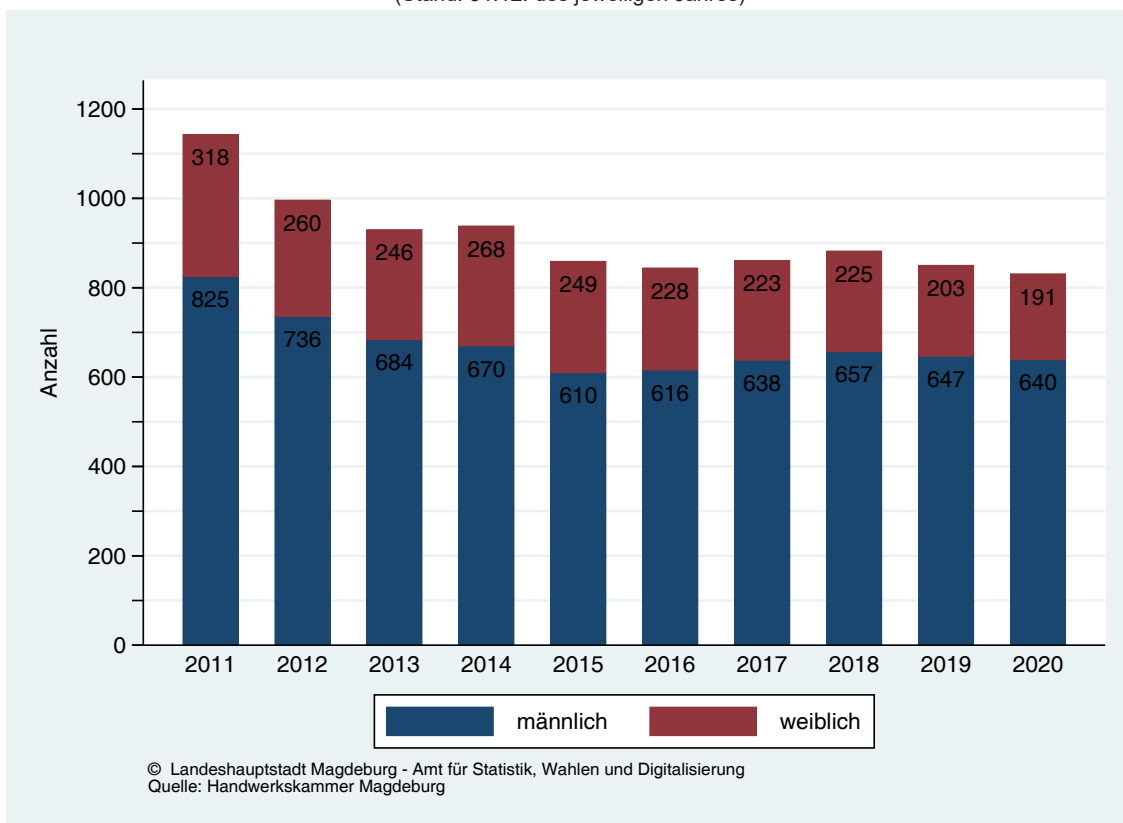

Ausbildungsverhältnisse der Industrie- und Handelskammer in der Stadt Magdeburg

(Quelle: Industrie- und Handelskammer Magdeburg, Stand: 31.12.2020)

Ausbildungsberuf	Auszu- bildende gesamt	nach Geschlecht		nach dem Ausbildungsjahr				darunter: Ausländer
		männlich	weiblich	1.	2.	3.	4.	
Metalltechnik	274	253	21	55	87	76	56	16
Anlagenmechaniker/in	21	21	-	5	8	5	3	1
Fachkraft für Metalltechnik (ohne FR-Angabe)	1	1	-	1	-	-	-	1
Fachkraft für Veranstaltungstechnik	18	16	2	2	7	9	-	-
Fahrradmonteur/in	1	1	-	-	1	-	-	-
Industriemechaniker/in	69	64	5	12	19	19	19	2
Konstruktionsmechaniker/in	51	51	-	7	18	16	10	2
Land- und Baumaschinenmechatroniker/in	2	2	-	-	1	1	-	-
Maschinen- und Anlagenführer/in	3	3	-	3	-	-	-	-
Mechatroniker/in	30	28	2	9	8	8	5	2
Technische/r Produktdesigner/in (FR: Maschinen- und Anlagenkonstruktion)	12	10	2	2	3	3	4	-
Technische/r Systemplaner/in	7	5	2	2	1	1	3	1
FR: Elektrotechnische Systeme	3	1	2	1	1	1	-	-
FR: Stahl- und Metallbautechnik	1	1	-	-	-	-	1	-
FR: Versorgungs- und Ausrüstungstechnik	3	3	-	1	-	-	2	1
Werkzeugmechaniker/in	2	2	-	-	-	2	-	-
Zerspanungsmechaniker/in	50	43	7	11	17	10	12	6
Zweiradmechatroniker/in (FR: Fahrradtechnik)	7	6	1	1	4	2	-	1
Elektrotechnik	279	266	13	81	101	83	14	8
Elektroniker für Automatisierungstechnik	7	7	-	2	2	2	1	-
Elektroniker für Betriebstechnik	64	63	1	17	24	15	8	2
Elektroniker für Geräte und Systeme	15	14	1	2	4	4	5	-
Fachinformatiker/in (VO 1997) Anwendungsentwicklung	44	39	5	1	22	21	-	2
Fachinformatiker/in (VO 1997) Systemintegration	59	56	3	2	35	22	-	2
Fachinformatiker/in (FR: Anwendungsentwicklung)	14	14	-	13	1	-	-	-
Fachinformatiker/in (FR: Systemintegration)	24	22	2	24	-	-	-	2
Informations- und Telekommunikationssystem-Elektroniker/in	32	31	1	-	13	19	-	-
IT-System-Elektroniker/in	20	20	-	20	-	-	-	-
Bau, Steine, Erden	124	113	11	42	61	21	-	20
Aufbereitungsmechaniker/in (FR: Sand und Kies)	2	2	-	1	1	-	-	-
Ausbaufacharbeiter/in	4	4	-	2	2	-	-	1
Baugeräteführer/in	8	8	-	3	3	2	-	-
Bauzeichner/in	10	4	6	4	2	4	-	2
Beton- und Stahlbetonbauer/in	7	7	-	-	2	5	-	3
Feuerungs- und Schornsteinbauer/in	1	1	-	-	-	1	-	-
Gleisbauer/in	3	3	-	1	1	1	-	-
Hochbaufacharbeiter/in	22	22	-	7	15	-	-	3
Maurer/in	3	2	1	3	-	-	-	1
Rohrleitungsbauer/in	3	3	-	1	1	1	-	-
Straßenbauer/in	9	8	1	1	3	5	-	-
Tiefbaufacharbeiter/in	44	44	-	18	26	-	-	6
Trockenbaumonteur/in	6	3	3	1	4	1	-	4
Verfahrensmechaniker/in in der Steine- und Erdeindustrie	2	2	-	-	1	1	-	-

FR: Fachrichtung

6 Wirtschaft und Arbeitsmarkt

Ausbildungsverhältnisse im Bereich der Industrie- und Handelskammer in der Stadt Magdeburg

(Quelle: Industrie- und Handelskammer Magdeburg, Stand: 31.12.2020)

Ausbildungsberuf	Auszubildende gesamt	nach Geschlecht		nach dem Ausbildungsjahr				darunter: Ausländer
		männlich	weiblich	1.	2.	3.	4.	
Chemie, Physik, Biologie	43	32	11	15	12	10	6	1
Biologielaborant/in	1	-	1	-	1	-	-	-
Chemielaborant/in	22	14	8	6	7	3	6	1
Chemikant/in	1	1	-	-	-	1	-	-
Fachkraft für Abwassertechnik	4	4	-	2	1	1	-	-
Fachkraft für Kreislauf- und Abfallwirtschaft	10	9	1	3	3	4	-	-
Fachkraft für Wasserversorgungstechnik	3	3	-	3	-	-	-	-
Maskenbildner	1	-	1	1	-	-	-	-
Schädlingsbekämpfer/in	1	1	-	-	-	1	-	-
Holz	4	3	1	2	1	1	-	2
Bühnenmaler/in und -plastiker/in (FR: Malerei)	1	-	1	1	-	-	-	1
Fachkraft für Möbel-, Küchen- und Umzugservice	3	3	-	1	1	1	-	1
Papier, Druck	19	12	7	6	6	7	-	1
Mediengestalter/in Bild/Ton	9	7	2	2	3	4	-	-
Mediengestalter/in Digital und Print	10	5	5	4	3	3	-	1
FR: Gestaltung und Technik	9	5	4	4	3	2	-	1
FR: Konzeption und Visualisierung	1	-	1	-	-	1	-	-
Leder, Textil, Bekleidung	5	3	2	2	1	2	-	2
Technische(r) Konfektionär/in	5	3	2	2	1	2	-	2
Nahrung und Genuss	4	3	1	1	1	2	-	-
Fachverkäufer/in im Lebensmittelhandwerk	1	1	-	-	1	-	-	-
Verfahrenstechnologe/-technologin Mühlen- und Getreidewirtschaft (ohne FR-Angabe)	1	1	-	1	-	-	-	-
Verfahrenstechnologe/-technologin Mühlen- und Getreidewirtschaft (FR: Müllerei)	2	1	1	-	-	2	-	-
Gewerbliche Sonderberufe nach BBiG	3	3	-	-	-	3	-	-
Fachpraktiker/in für Holzverarbeitung	3	3	-	-	-	3	-	-
Gewerblich-technische Ausbildungsberufe insgesamt	755	688	67	204	270	205	76	50

FR: Fachrichtung

Branche	Auszubildende							Anteil der Branche an allen Azubis in %		
	gesamt	darunter: weiblich		nach dem Ausbildungsjahr				darunter: Ausländer	gesamt	darunter: weiblich
		Anzahl	je Bereich in %	1.	2.	3.	4.			
Gewerblich-technische Ausbildungsberufe	755	67	8,9	204	270	205	76	50	35,3	8,7
Metalltechnik	274	21	7,7	55	87	76	56	16	12,8	2,7
Elektrotechnik	279	13	4,7	81	101	83	14	8	13,1	1,7
Bau, Steine, Erden	124	11	8,9	42	61	21	-	20	5,8	1,4
Chemie, Physik, Biologie	43	11	25,6	15	12	10	6	1	2,0	1,4
Holz	4	1	25,0	2	1	1	-	2	0,2	0,1
Papier, Druck	19	7	36,8	6	6	7	-	1	0,9	0,9
Leder, Textil, Bekleidung	5	2	40,0	2	1	2	-	2	0,2	0,3
Nahrung und Genuss	4	1	25,0	1	1	2	-	-	0,2	0,1
Gewerbliche Sonderberufe nach BBiG	3	-	-	-	-	3	-	-	0,1	-
Kaufmännische Ausbildungsberufe	1 381	706	51,1	499	477	405	-	81	64,7	91,3
Industrie	33	19	57,6	11	10	12	-	-	1,5	2,5
Handel	447	228	51,0	162	171	114	-	19	20,9	29,5
Banken	49	30	61,2	16	18	15	-	4	2,3	3,9
Versicherungen	49	24	49,0	21	16	12	-	-	2,3	3,1
Hotel- und Gaststättengewerbe	144	57	39,6	37	58	49	-	35	6,7	7,4
Verkehrs- und Transportgewerbe	99	37	37,4	32	31	36	-	2	4,6	4,8
Sonstige kaufmännische Berufe	548	307	56,0	213	173	162	-	21	25,7	39,7
Kaufmännische Sonderberufe nach BBiG	12	4	33,3	7	-	5	-	-	0,6	0,5
Insgesamt	2 136	773	36,2	703	747	610	76	131	100,0	100,0

Ausbildungsverhältnisse der Industrie- und Handelskammer in der Stadt Magdeburg

(Quelle: Industrie- und Handelskammer Magdeburg, Stand: 31.12.2019)

Ausbildungsberuf	Auszu- bildende gesamt	nach Geschlecht		nach dem Ausbildungsjahr				darunter: Ausländer
		männlich	weiblich	1.	2.	3.	4.	
Industrie	33	14	19	11	10	12	-	-
Industriekaufmann/-kauffrau	33	14	19	11	10	12	-	-
Handel	447	219	228	162	171	114	-	19
Automobilkaufmann/-kauffrau	29	22	7	12	8	9	-	1
Buchhändler/in	5	1	4	2	1	2	-	-
Drogist/in	6	1	5	2	2	2	-	-
Florist/in	13	2	11	4	3	6	-	-
Gestalter/in für visuelles Marketing	3	-	3	-	2	1	-	-
Kaufmann/Kauffrau für Groß- und Außenhandelsmanagement (FR: Großhandel)	10	9	1	10	-	-	-	-
Kaufmann/Kauffrau im E-Commerce	4	3	1	1	1	2	-	-
Kaufmann/Kauffrau im Einzelhandel	183	82	101	56	62	65	-	6
Kaufmann/Kauffrau im Groß- und Außenhandel (FR: Großhandel)	53	29	24	-	26	27	-	2
Verkäufer/in	141	70	71	75	66	-	-	10
Banken	49	19	30	16	18	15	-	4
Bankkaufmann/-kauffrau	49	19	30	16	18	15	-	4
Versicherungen	49	25	24	21	16	12	-	-
Kaufmann/Kauffrau für Versicherung und Finanzen (FR: Versicherung)	49	25	24	21	16	12	-	-
Hotel- und Gaststättengewerbe	144	87	57	37	58	49	-	35
Fachkraft im Gastgewerbe	5	5	-	1	4	-	-	1
Fachmann/-frau für Systemgastronomie	40	28	12	12	15	13	-	19
Hotelfachmann/Hotelfachfrau	42	11	31	10	19	13	-	6
Hotelkaufmann/Hotelkauffrau	3	1	2	-	-	3	-	-
Koch/Köchin	44	37	7	10	17	17	-	7
Restaurantfachmann/Restaurantfachfrau	10	5	5	4	3	3	-	2
Verkehrs- und Transportgewerbe	99	62	37	32	31	36	-	2
Berufskraftfahrer/in	23	21	2	9	5	9	-	-
Fachkraft im Fahrbetrieb	23	16	7	10	7	6	-	1
Kaufmann/Kauffrau für Spedition und Logistikdienstleistung	35	21	14	12	10	13	-	-
Kaufmann/Kauffrau für Tourismus und Freizeit	2	-	2	1	1	-	-	-
Kaufmann/Kauffrau für Verkehrsservice	3	1	2	-	2	1	-	-
Tourismuskaufmann/-kauffrau	13	3	10	-	6	7	-	1
Sonstige kaufmännische Berufe	548	241	307	213	173	162	-	21
Automatenfachmann/-fachfrau (FR: Automatenleistung)	1	1	-	1	-	-	-	-
Fachkraft für Lagerlogistik	62	55	7	19	21	22	-	1
Fachkraft für Schutz und Sicherheit	23	15	8	9	11	3	-	1
Fachlagerist/in	38	35	3	20	18	-	-	2
Immobilienkaufmann/-kauffrau	76	30	46	29	23	24	-	1
Informatikkaufmann/-kauffrau	1	1	-	-	-	1	-	-
Informations- und Telekommunikationssystem-Kaufmann/Kauffrau	13	13	-	-	6	7	-	-
Kaufmann/Kauffrau für Büromanagement	193	42	151	73	53	67	-	10
Kaufmann/Kauffrau für Dialogmarketing	35	14	21	11	11	13	-	2
Kaufmann/Kauffrau für IT-System-Management	11	7	4	11	-	-	-	-
Kaufmann/Kauffrau im Gesundheitswesen	44	11	33	18	15	11	-	2
Medienkaufmann/-kauffrau Digital und Print	12	3	9	5	5	2	-	-
Servicefachkraft für Dialogmarketing	4	1	3	2	2	-	-	-
Sport- und Fitnesskaufmann/-kauffrau	5	3	2	3	1	1	-	1
Sportfachmann/Sportfachfrau	4	1	3	2	1	1	-	-
Tierpfleger/in	-	-	-	-	-	-	-	-
FR Forschung und Klinik	2	1	1	1	-	1	-	-
FR Tierheim und Tierpension	2	-	2	-	1	1	-	-
FR Zoo	8	2	6	3	2	3	-	-
Veranstaltungskaufmann/-kauffrau	14	6	8	6	3	5	-	1
Kaufmännische Sonderberufe nach BBiG	12	8	4	7	-	5	-	-
Fachpraktiker/in für Bürokommunikation	12	8	4	7	-	5	-	-
Kaufmännische Ausbildungsberufe insgesamt	1 381	675	706	499	477	405	-	81

FR: Fachrichtung

6 Wirtschaft und Arbeitsmarkt

Preise und Preisindizes

(Quelle: Statistisches Landesamt Sachsen-Anhalt, Auszüge aus Veröffentlichungen)

Den Verbraucherpreisindexberechnungen in Sachsen-Anhalt liegen die bundeseinheitlichen Wägungsschemata für Deutschland mit der Ausgabenstruktur des Jahres 2015 zugrunde. Die Veröffentlichungen erfolgen auf Grundlage des Basisjahres 2015.

Preisindexberechnung

Der Verbraucherpreisindex wird nach der Laspeyres-Formel mit fester Basis berechnet. Die Wägungsanteile der einzelnen Preisrepräsentanten des Warenkorbes bleiben bis zur nächsten Anpassung an die geänderten Verbrauchsgewohnheiten der Bevölkerung (Basisumstellung) konstant.

Rechnen mit Indexzahlen

Die Indexveränderung von einem Zeitpunkt zum anderen kann in Indexpunkten oder Prozent gemessen werden.

- Indexveränderung nach Punkten: Differenz zwischen neuem und altem Indexstand
- Indexveränderung um Prozent: $(\text{Neuer Indexstand} / \text{Alter Indexstand} * 100) - 100$

Die Berechnung in Prozent führt dabei unabhängig vom Basisjahr, abgesehen von geringen Rundungsdifferenzen, immer zum gleichen Ergebnis. Es ist zu empfehlen, Veränderungsstufen in Wertsicherungsklauseln in Prozent anzugeben, weil u. a. dann für die Berechnung oder Verwendung von alten Preisindexreihen kein Bedarf besteht. Nur wenn Veränderungen von Preisindizes in Punkten gemessen werden sollten, sind Werte von Preisindexreihen auf alter Basis erforderlich.

Verwendung des Verbraucherpreisindex in Wertsicherungsklauseln

Der Verbraucherpreisindex dient häufig als Bezugsgröße für Wertsicherungsklauseln in Miet-, Pacht-, Pensions-, Übergabe- und anderen Verträgen für laufende Zahlungen. Welcher Index in Verträgen zugrunde zu legen ist, ist von den Vertragspartnern selbst zu entscheiden, da es sich dabei um kein statistisches Problem, sondern um eine Ermessensfrage in einem privatrechtlichen Vertragsverhältnis handelt.

Es wird empfohlen, neue Wertsicherungsklauseln auf Basis des *Verbraucherindex für Deutschland* abzuschließen bzw. bestehende Klauseln mit langer Restlaufzeit entsprechend umzustellen. Weiterhin empfiehlt es sich auf eine Veränderung in Prozent, nicht in Punkten, abzustellen. Rechnerische Hilfestellung gibt das Statistische Bundesamt im Internet.

Die gesetzlichen Regelungen zu Wertsicherungsklauseln sind im Preisklauselgesetz (PrKG) vom 7. September 2007 (BGBl. I S. 2246, 2247) und im BGB, § 557 b zur „Indexmiete“ festgehalten.

Preisindizes für Bauwerke

Die Statistik der Bauleistungspreise ist Bestandteil des Systems der amtlichen Preisstatistiken, wobei die Baupreisindizes gleichzeitig Erzeugerpreisindizes darstellen.

Die Preiserhebungen werden in ausgewählten baugewerblichen Unternehmen des Landes Sachsen-Anhalt vierteljährlich in den Monaten Februar, Mai, August und November durchgeführt. Die Baupreisindizes werden hier mit Mehrwertsteuer ausgewiesen. Mit der Berechnung von Preismesszahlen werden die relativen Preisveränderungen ausgewählter Bauleistungen über einen längeren Zeitraum dargestellt, zu Preisindizes für Bauwerke zusammengefasst und veröffentlicht. Die Baupreisindizes sind als gewogene Durchschnitte aus den Preisveränderungszahlen für eine repräsentative Auswahl von Bauleistungen zu werten.

Bei der Preisindexberechnung wird davon ausgegangen, dass die preisbestimmenden Merkmale der ausgewählten Bauleistungen solange wie möglich konstant gehalten werden.

Weiterhin ist anzustreben, dass sich die Mengeneinheit der Leistung und deren qualitative Faktoren sowie Zusatzvereinbarungen und Lieferbedingungen nicht verändern sollten, da nur der Nachweis *echter* Preisveränderungen für die Preisstatistik von Interesse ist.

Verkäufe zum Verkehrswert

Das Gesetz über die Preisstatistik¹⁾ sieht die Erfassung von Preisen für Grundstücke, die nach Arten und Merkmalen zu bezeichnen sind, vor. Auf dieser Grundlage werden in der amtlichen Statistik Kaufwerte für landwirtschaftliche Grundstücke erfasst²⁾.

Auskunftspflichtig für diese Statistik sind in Sachsen-Anhalt ab dem Berichtsjahr 2017 die Gutachterausschüsse. Diese erhalten auf der Grundlage des Grunderwerbsteuergesetzes bzw. des Baugesetzes Kenntnis über die Grundstücksverkäufe durch die beurkundeten Stellen (in der Regel Notare). Diese Informationen bilden die formale Grundlage für die Statistik der Kaufwerte für landwirtschaftliche Grundstücke. Bis zum Jahr 2016 wurden diese Daten durch Belege der Finanzämter erhoben.

Erhebungsgegenstand sind die Verkäufe von landwirtschaftlichen Grundstücken, deren Fläche der landwirtschaftlichen Nutzung (FdIN) mindestens 0,1 Hektar (= 10 a = 1 000 m²) beträgt und von der angenommen wird, dass sie in absehbarer Zeit weiterhin in landwirtschaftlicher Nutzung verbleibt. Auch Kauffälle von Betriebsgrundstücken im Sinne des § 99 Abs. 1 Nr. 2 des Bewertungsgesetzes sind in diese Statistik einbezogen. Das ist der Grundbesitz von gewerblichen Betrieben, soweit er - losgelöst von seiner Zugehörigkeit zu dem gewerblichen Betrieb - einen Betrieb der Land- oder Forstwirtschaft bilden würde (Beispiel: landwirtschaftliche Versuchsbetriebe von Industrieunternehmen).

Kauffälle, die neben der Fläche der landwirtschaftlichen Nutzung auch Flächen anderer Nutzungen bzw. anderer Nutzungsteile oder anderer Vermögensarten umfassen, werden nur dann in diese Statistik einbezogen, wenn von dem Kaufpreis mehr als 90% auf die Fläche der landwirtschaftlichen Nutzung entfällt.

Merkmale

In die amtliche statistische Auswertung sind folgende Merkmale einbezogen:

- Die **Gesamtfläche** umfasst die volle Flächengröße des Grundstücks (bzw. sämtlicher Grundstücke) eines Kauffalls unabhängig von deren Nutzung.
- Die **Fläche der landwirtschaftlichen Nutzung** (FdIN) umfasst nur diejenigen Flächen, die nach den Rechtsvorschriften für die Einheitsbewertung zur landwirtschaftlichen Nutzung gehören und einer Pauschalbewertung unterliegen, im Wesentlichen also die Flächen des Ackerlandes und des Grünlandes. Die Abgrenzung der Fläche der landwirtschaftlichen Nutzung deckt sich nicht voll mit der in der Agrarstatistik üblichen landwirtschaftlich genutzten Fläche (LF). So zählen z.B. diejenigen Flächen, die bei der Einheitsbewertung einer Sonderbewertung unterliegen (u. a. garten- und Weinbaulich genutzte Flächen), zur LF, nicht aber zur FdIN.
- Die **Ertragsmesszahl** (EMZ) kennzeichnet die naturale Ertragsfähigkeit des Bodens aufgrund der natürlichen Ertragsbedingungen, insbesondere der Bodenbeschaffenheit, der Geländegestaltung und der klimatischen Verhältnisse. Sie wird anhand der Ergebnisse der amtlichen Bodenschätzung berechnet und bildet eine der Grundlagen für die Einheitsbewertung und damit für die Besteuerung des land- und forstwirtschaftlichen Vermögens. In Sachsen-Anhalt erfolgt die Einheitsbewertung durch die Finanzverwaltungen aus Vereinfachungsgründen sowie aufgrund ungeklärter Eigentumsverhältnisse gegenwärtig z. T. noch anhand gemeindedurchschnittlicher Ertragsmesszahlen. Sie errechnen die volle EMZ für jedes in die Kaufwertstatistik aufzunehmende Grundstück. In Veröffentlichungen werden jedoch nicht die vollen auf Ar (a) bezogenen EMZ, sondern die auf Hektar (ha) umgerechneten EMZ verwendet und in 100 angegeben.

Kaufwerte für Bauland der Stadt Magdeburg

Datenbasis für die Berechnungen sind anonymisierte Mitteilungen der Gutachterausschüsse des Landesamtes für Vermessung und Geoinformationen Sachsen-Anhalt. Um eine bundesweite Vergleichbarkeit zu ermöglichen, sind für die Daten der Baulandpreisstatistik der Statistischen Landesämter Standardparameter definiert. Daraus resultieren unvermeidliche Abweichungen zum Grundstücksmarktbericht des Gutachterausschusses für Grundstückswerte in Sachsen-Anhalt.

Arten von Baulandflächen

- **Baureifes Land** sind Flächen, die nach öffentlich-rechtlichen Vorschriften baulich nutzbar sind. Dazu gehören Grundstücke und Grundstücksteile, die von der Gemeinde für die Bebauung vorgesehen sind, bei denen die baurechtlichen Voraussetzungen für eine Bebauung vorliegen und deren Erschließungsgrad die sofortige Bebauung gestattet. Baureifes Land liegt im Allgemeinen an endgültig oder vorläufig ausgebauten Straßen und ist in der Regel bereits in passende Bauparzellen eingeteilt.
- **Rohbauland** sind Flächen, die nach den §§ 30, 33 und 34 des Baugesetzbuches (BauGB) für eine bauliche Nutzung bestimmt sind, deren Erschließung aber noch nicht gesichert ist oder die nach Lage, Form oder Größe für eine bauliche Nutzung unzureichend sind. Rohbauland ist im allgemeinen eine Vorstufe für die übrigen Arten der unbebauten Grundstücke, insbesondere für das baureife Land. Es nimmt bei fortschreitender Entwicklung je nach seinem späteren Verwendungszweck die Eigenschaft einer dieser Arten an. Als Rohbauland sind in der Regel größere, unaufgeschlossene Grundstücksflächen anzusehen, die die Eigenschaft als land- oder forstwirtschaftliches Vermögen verloren haben, selbst wenn sie noch land- oder forstwirtschaftlich genutzt werden. Dabei ist es gleichgültig, ob das Gelände parzelliert ist oder nicht.
- **Sonstiges Bauland** kann seinem Charakter nach baureifes Land oder Rohbauland sein, unterscheidet sich aber durch seine feststehende bisherige Nutzung. Zum sonstigen Bauland gehören Industrieland, Land für Verkehrszwecke und Freiflächen:
 - o Als Industrieland gelten unbebaute Grundstücke, die als Lager- oder Arbeitsstätten bereits einem Gewerbe dienen oder zur Erweiterung eines Betriebes vorrätig gehalten werden, sowie Flächen, die nach der Verkehrsauffassung und den örtlichen Gegebenheiten Gelände für Industriezwecke sind oder dafür vorgesehen sind.
 - o Land für Verkehrszwecke ist Gelände, das Straßen, Parkplätzen, Flugplätzen, Eisenbahnen und ähnlichen Zwecken dient oder dafür vorgesehen ist.
 - o Als Freiflächen gelten unbebaute Grundstücke, die als Gartenanlagen, Spielplätze, Erholungsplätze und ähnliches dem öffentlichen Gebrauch dienen oder als solche von den Gemeinden ausgewiesen sind.

¹⁾ Bundesgesetzblatt Teil III, Gliederungsnummer 720-9, veröffentlichte bereinigte Fassung, zuletzt durch Artikel 71 des Gesetzes vom 08. Juli 2016 (BGBl. I S. 1594) geändert in Verbindung mit dem Bundesstatistikgesetz (BStatG) in der Fassung der Bekanntmachung vom 22. Oktober 2016 (BGBl. I S. 2394), geändert durch Gesetz vom 30. Oktober 2017 (BGBl. I S. 3618).

²⁾ Auf gleicher gesetzlicher Grundlage erfolgt im Rahmen einer weiteren Statistik die Erfassung der Kaufwerte für Bauland.

6 Wirtschaft und Arbeitsmarkt

Verbraucherpreisindex nach ausgewählten Gliederungen für Sachsen-Anhalt

Gesamtindex, ausgewählte Teilindizes, Hauptgruppen und ausgewählte Untergruppen

Jahr	Monatliche Entwicklung												
	Index: 2015 = 100												
	Jan.	Febr.	März	April	Mai	Juni	Juli	Aug.	Sept.	Okt.	Nov.	Dez.	JD
Verbraucherpreisindex insgesamt													
Wägungsanteil : 1000,00													
2016	99,1	99,3	100,0	100,2	100,6	100,8	101,1	100,9	101,0	101,1	100,4	101,1	100,5
2017	100,5	100,9	101,3	101,7	101,7	102,0	102,3	102,4	102,5	102,3	101,8	102,4	101,8
2018	101,7	101,9	102,6	102,8	103,4	103,6	104,0	104,1	104,2	104,5	103,7	104,1	103,4
2019	103,1	103,5	103,9	104,8	105,2	105,5	105,9	105,8	105,5	105,7	104,9	105,4	104,9
2020	104,6	105,1	105,4	105,8	105,7	106,2	105,7	105,4	105,2	105,4	104,5	105,1	105,3
Veränderungen gegenüber dem Vormonat in %													
2016	-0,8	0,2	0,7	0,2	0,4	0,2	0,3	-0,2	0,1	0,1	-0,7	0,7	n. v.
2017	-0,6	0,4	0,4	0,4	0,0	0,3	0,3	0,1	0,1	-0,2	-0,5	0,6	n. v.
2018	-0,7	0,2	0,7	0,2	0,6	0,2	0,4	0,1	0,1	0,3	-0,8	0,4	n. v.
2019	-1,0	0,4	0,4	0,9	0,4	0,3	0,4	-0,1	-0,3	0,2	-0,8	0,5	n. v.
2020	-0,8	0,5	0,3	0,4	-0,1	0,5	-0,5	-0,3	-0,2	0,2	-0,9	0,6	n. v.
Veränderungen gegenüber dem Vorjahr in %													
2016	0,6	0,2	0,3	0,1	0,1	0,3	0,4	0,4	0,7	0,8	0,6	1,2	0,5
2017	1,4	1,6	1,3	1,5	1,1	1,2	1,2	1,5	1,5	1,2	1,4	1,3	1,3
2018	1,2	1,0	1,3	1,1	1,7	1,6	1,7	1,7	1,7	2,2	1,9	1,7	1,6
2019	1,4	1,6	1,3	1,9	1,7	1,8	1,8	1,6	1,2	1,1	1,2	1,2	1,5
2020	1,5	1,5	1,4	1,0	0,5	0,7	-0,2	-0,4	-0,3	-0,3	-0,4	-0,3	0,4
Gesamtindex ohne Energie (Haushaltsenergie und Kraftstoffe)													
Wägungsanteil : 896,17													
2016	99,8	100,3	100,9	101,1	101,4	101,3	101,8	101,7	101,7	101,7	101,0	101,7	101,2
2017	100,9	101,3	101,7	102,2	102,3	102,7	103,1	103,2	103,1	102,9	102,3	102,9	102,4
2018	102,2	102,4	103,1	103,3	103,9	103,9	104,3	104,4	104,4	104,5	103,5	104,2	103,7
2019	103,5	103,8	104,2	105,0	105,2	105,7	106,1	106,1	105,9	106,1	105,2	105,8	105,2
2020	104,8	105,5	106,0	106,9	107,0	107,4	106,9	106,7	106,5	106,7	105,9	106,3	106,4
Veränderungen gegenüber dem Vormonat in %													
2016	-0,6	0,5	0,6	0,2	0,3	-0,1	0,5	-0,1	0,0	0,0	-0,7	0,7	n. v.
2017	-0,8	0,4	0,4	0,5	0,1	0,4	0,4	0,1	-0,1	-0,2	-0,6	0,6	n. v.
2018	-0,7	0,2	0,7	0,2	0,6	0,0	0,4	0,1	0,0	0,1	-1,0	0,7	n. v.
2019	-0,7	0,3	0,4	0,8	0,2	0,5	0,4	0,0	-0,2	0,2	-0,8	0,6	n. v.
2020	-0,9	0,7	0,5	0,8	0,1	0,4	-0,5	-0,2	-0,2	0,2	-0,7	0,4	n. v.
Veränderungen gegenüber dem Vorjahr in %													
2016	1,3	1,4	1,5	1,1	1,2	1,1	1,3	1,2	1,1	1,0	0,9	1,3	1,2
2017	1,1	1,0	0,8	1,1	0,9	1,4	1,3	1,5	1,4	1,2	1,3	1,2	1,2
2018	1,3	1,1	1,4	1,1	1,6	1,2	1,2	1,2	1,3	1,6	1,2	1,3	1,3
2019	1,3	1,4	1,1	1,6	1,3	1,7	1,7	1,6	1,4	1,5	1,6	1,5	1,4
2020	1,3	1,6	1,7	1,8	1,7	1,6	0,8	0,6	0,6	0,6	0,7	0,5	1,1
Energie (Haushaltsenergie und Kraftstoffe)													
Wägungsanteil : 103,83													
2016	93,0	91,3	91,8	92,3	93,8	95,7	94,5	93,4	94,3	95,3	94,4	95,6	93,8
2017	97,4	97,5	97,4	97,1	96,4	96,0	95,7	96,0	97,3	97,0	97,9	97,9	97,0
2018	98,0	97,9	97,6	98,4	99,6	100,8	101,3	101,6	102,0	104,3	105,2	102,5	100,8
2019	100,4	100,9	101,5	102,8	104,6	104,4	104,0	103,3	102,0	102,5	102,5	102,0	102,6
2020	102,8	101,2	99,7	96,4	94,1	95,3	95,5	94,6	93,9	94,4	92,8	94,6	96,3
Veränderungen gegenüber dem Vormonat in %													
2016	-3,0	-1,8	0,5	0,5	1,6	2,0	-1,3	-1,2	1,0	1,1	-0,9	1,3	n. v.
2017	1,9	0,1	-0,1	-0,3	-0,7	-0,4	-0,3	0,3	1,4	-0,3	0,9	0,0	n. v.
2018	0,1	-0,1	-0,3	0,8	1,2	1,2	0,5	0,3	0,4	2,3	0,9	-2,6	n. v.
2019	-2,0	0,5	0,6	1,3	1,8	-0,2	-0,4	-0,7	-1,3	0,5	0,0	-0,5	n. v.
2020	0,8	-1,6	-1,5	-3,3	-2,4	1,3	0,2	-0,9	-0,7	0,5	-1,7	1,9	n. v.
Veränderungen gegenüber dem Vorjahr in %													
2016	-5,4	-9,0	-9,7	-9,0	-9,1	-6,8	-8,0	-6,9	-4,1	-2,3	-3,4	-0,3	-6,2
2017	4,7	6,8	6,1	5,2	2,8	0,3	1,3	2,8	3,2	1,8	3,7	2,4	3,4
2018	0,6	0,4	0,2	1,3	3,3	5,0	5,9	5,8	4,8	7,5	7,5	4,7	3,9
2019	2,4	3,1	4,0	4,5	5,0	3,6	2,7	1,7	0,0	-1,7	-2,6	-0,5	1,8
2020	2,4	0,3	-1,8	-6,2	-10,0	-8,7	-8,2	-8,4	-7,9	-7,9	-9,5	-7,3	-6,1

n. v. = nicht vorhanden; JD = Jahresdurchschnitt; R = berichtigte Zahl

Gesamtindex, ausgewählte Teilindizes, Hauptgruppen und ausgewählte Untergruppen

Jahr	Monatliche Entwicklung												
	Index: 2015 = 100												
	Jan.	Febr.	März	April	Mai	Juni	Juli	Aug.	Sept.	Okt.	Nov.	Dez.	JD
Heizöl und Kraftstoffe													
Wägungsanteil : 42,02													
2016	86,4	84,1	85,7	87,3	91,4	96,3	93,7	91,2	93,6	96,3	94,2	96,4	91,4
2017	100,3	100,4	99,8	99,5	97,7	96,0	95,3	96,0	99,0	98,6	100,3	100,3	98,6
2018	101,1	100,5	100,0	102,1	105,4	108,3	109,1	110,2	112,1	115,7	116,7	109,6	107,6
2019	101,4	101,7	102,8	105,8	110,5	110,0	109,0	107,5	104,8	106,3	106,0	104,6	105,9
2020	106,9	102,9	98,8	91,2	86,3	89,3	92,8	90,7	89,2	89,2	85,8	90,1	92,8
Veränderungen gegenüber dem Vormonat in %													
2016	-5,6	-2,7	1,9	1,9	4,7	5,4	-2,7	-2,7	2,6	2,9	-2,2	2,3	n. v.
2017	4,0	0,1	-0,6	-0,3	-1,8	-1,7	-0,7	0,7	3,1	-0,4	1,7	0,0	n. v.
2018	0,8	-0,6	-0,5	2,1	3,2	2,8	0,7	1,0	1,7	3,2	0,9	-6,1	n. v.
2019	-7,5	0,3	1,1	2,9	4,4	-0,5	-0,9	-1,4	-2,5	1,4	-0,3	-1,3	n. v.
2020	2,2	-3,7	-4,0	-7,7	-5,4	3,5	3,9	-2,3	-1,7	0,0	-3,8	5,0	n. v.
Veränderungen gegenüber dem Vorjahr in %													
2016	-8,4	-15,3	-17,0	-14,9	-15,0	-9,6	-12,3	-9,8	-3,2	1,5	-1,6	5,4	-8,6
2017	16,1	19,4	16,5	14,0	6,9	-0,3	1,7	5,3	5,8	2,4	6,5	4,0	7,9
2018	0,8	0,1	0,2	2,6	7,9	12,8	14,5	14,8	13,2	17,3	16,4	9,3	9,1
2019	0,3	1,2	2,8	3,6	4,8	1,6	-0,1	-2,5	-6,5	-8,1	-9,2	-4,6	-1,6
2020	5,4	1,2	-3,9	-13,8	-21,9	-18,8	-14,9	-15,6	-14,9	-16,1	-19,1	-13,9	-12,4
Wohnung, Wasser, Strom, Gas und andere Brennstoffe													
Wägungsanteil : 324,70													
2016	99,7	99,5	99,6	99,5	99,6	99,7	99,6	99,6	99,7	99,8	99,8	100,1	99,7
2017	100,5	100,5	100,5	100,5	100,5	100,5	100,6	100,7	100,8	100,8	101,1	101,3	100,7
2018	101,4	101,4	101,4	101,5	101,7	101,8	101,9	101,9	102,0	102,5	102,9	103,2	102,0
2019	103,3	103,5	103,6	103,7	103,9	103,8	103,9	103,9	103,8	103,9	104,1	104,1	103,8
2020	104,1	104,1	104,1	104,0	103,8	103,8	103,3	103,3	103,1	103,3	103,4	103,8	103,7
Veränderungen gegenüber dem Vormonat in %													
2016	-0,3	-0,2	0,1	-0,1	0,1	0,1	-0,1	0,0	0,1	0,1	0,0	0,3	n. v.
2017	0,4	0,0	0,0	0,0	0,0	0,0	0,1	0,1	0,1	0,0	0,3	0,2	n. v.
2018	0,1	0,0	0,0	0,1	0,2	0,1	0,1	0,0	0,1	0,5	0,4	0,3	n. v.
2019	0,1	0,2	0,1	0,1	0,2	-0,1	0,1	0,0	-0,1	0,1	0,2	0,0	n. v.
2020	0,0	0,0	0,0	-0,1	-0,2	0,0	-0,5	0,0	-0,2	0,2	0,1	0,4	n. v.
Veränderungen gegenüber dem Vorjahr in %													
2016	0,0	-0,4	-0,4	-0,6	-0,6	-0,4	-0,4	-0,2	-0,2	-0,1	-0,5	-0,1	-0,3
2017	0,8	1,0	0,9	1,0	0,9	0,8	1,0	1,1	1,1	1,0	1,3	1,2	1,0
2018	0,9	0,9	0,9	1,0	1,2	1,3	1,3	1,2	1,2	1,7	1,8	1,9	1,3
2019	1,9	2,1	2,2	2,2	2,2	2,0	2,0	2,0	1,8	1,4	1,2	0,9	1,8
2020	0,8	0,6	0,5	0,3	-0,1	0,0	-0,6	-0,6	-0,7	-0,6	-0,7	-0,3	-0,1
darunter: Nettokalmiete und Wohnungsnebenkosten													
Wägungsanteil : 232,75													
2016	101,1	101,1	101,1	101,1	101,1	101,2	101,2	101,2	101,3	101,3	101,3	101,4	101,2
2017	101,7	101,7	101,7	101,8	101,9	102,0	102,0	102,0	102,1	102,1	102,2	102,5	102,0
2018	102,6	102,6	102,6	102,6	102,7	102,8	102,8	102,9	102,9	102,9	103,2	103,7	102,9
2019	103,9	103,9	103,9	104,0	104,2	104,2	104,2	104,4	104,4	104,4	104,6	104,6	104,2
2020	104,6	105,0	105,0	105,2	105,3	105,3	105,2	105,3	105,3	105,4	105,6	105,7	105,2
Veränderungen gegenüber dem Vormonat in %													
2016	0,3	0,0	0,0	0,0	0,0	0,1	0,0	0,0	0,1	0,0	0,0	0,1	n. v.
2017	0,3	0,0	0,0	0,1	0,1	0,1	0,0	0,0	0,1	0,0	0,1	0,3	n. v.
2018	0,1	0,0	0,0	0,0	0,1	0,1	0,0	0,1	0,0	0,0	0,3	0,5	n. v.
2019	0,2	0,0	0,0	0,1	0,2	0,0	0,0	0,2	0,0	0,0	0,2	0,0	n. v.
2020	0,0	0,4	0,0	0,2	0,1	0,0	-0,1	0,1	0,0	0,1	0,2	0,1	n. v.
Veränderungen gegenüber dem Vorjahr in %													
2016	1,5	1,6	1,6	1,2	1,2	1,3	1,3	1,2	1,2	1,1	0,5	0,6	1,2
2017	0,6	0,6	0,6	0,7	0,8	0,8	0,8	0,8	0,8	0,8	0,9	1,1	0,8
2018	0,9	0,9	0,9	0,8	0,8	0,8	0,8	0,9	0,8	0,8	1,0	1,2	0,9
2019	1,3	1,3	1,3	1,4	1,5	1,4	1,4	1,5	1,5	1,5	1,4	0,9	1,3
2020	0,7	1,1	1,1	1,2	1,1	1,1	1,0	0,9	0,9	1,0	1,0	1,1	1,0

n. v. = nicht vorhanden; JD = Jahresdurchschnitt; R = berichtigte Zahl

6 Wirtschaft und Arbeitsmarkt

Gesamtindex, ausgewählte Teilindizes, Hauptgruppen und ausgewählte Untergruppen

Jahr	Monatliche Entwicklung												
	Index: 2015 = 100												
	Jan.	Febr.	März	April	Mai	Juni	Juli	Aug.	Sept.	Okt.	Nov.	Dez.	JD
Nettomiete													
Wägungsanteil : 196,32													
2016	101,0	101,0	101,1	101,0	101,0	101,0	101,0	101,1	101,2	101,2	101,2	101,3	101,1
2017	101,4	101,5	101,5	101,5	101,5	101,6	101,6	101,7	101,7	101,7	101,9	102,1	101,6
2018	102,2	102,3	102,3	102,3	102,3	102,4	102,4	102,5	102,5	102,5	102,8	103,4	102,5
2019	103,4	103,5	103,5	103,5	103,8	103,8	103,8	103,9	104,0	104,0	104,2	104,2	103,8
2020	104,2	104,7	104,7	104,7	104,9	104,9	104,9	105,0	105,0	105,1	105,4	105,4	104,9
Veränderungen gegenüber dem Vormonat in %													
2016	0,2	0,0	0,1	-0,1	0,0	0,0	0,0	0,1	0,1	0,0	0,0	0,1	n. v.
2017	0,1	0,1	0,0	0,0	0,0	0,1	0,0	0,1	0,0	0,0	0,2	0,2	n. v.
2018	0,1	0,1	0,0	0,0	0,0	0,1	0,0	0,1	0,0	0,0	0,3	0,6	n. v.
2019	0,0	0,1	0,0	0,0	0,3	0,0	0,0	0,1	0,1	0,0	0,2	0,0	n. v.
2020	0,0	0,5	0,0	0,0	0,2	0,0	0,0	0,1	0,0	0,1	0,3	0,0	n. v.
Veränderungen gegenüber dem Vorjahr in %													
2016	1,5	1,5	1,6	1,1	1,1	1,1	1,1	1,1	1,0	1,0	0,4	0,5	1,1
2017	0,4	0,5	0,4	0,5	0,5	0,6	0,6	0,6	0,5	0,5	0,7	0,8	0,5
2018	0,8	0,8	0,8	0,8	0,8	0,8	0,8	0,8	0,8	0,8	0,9	1,3	0,9
2019	1,2	1,2	1,2	1,2	1,5	1,4	1,4	1,4	1,5	1,5	1,4	0,8	1,3
2020	0,8	1,2	1,2	1,2	1,1	1,1	1,1	1,1	1,0	1,1	1,2	1,2	1,1
Haushaltsenergie (Strom, Gas und andere Brennstoffe)													
Wägungsanteil : 68,82													
2016	94,8	93,6	94,1	93,8	94,0	94,6	94,1	93,5	93,8	94,4	93,9	95,1	94,1
2017	96,0	96,1	96,1	95,8	95,2	95,1	95,4	95,4	96,0	96,1	96,8	96,8	95,9
2018	97,0	96,8	96,8	97,0	97,7	97,8	98,1	97,9	98,4	100,4	101,5	100,8	98,4
2019	101,1	101,8	101,9	102,1	102,4	101,7	101,8	101,4	101,2	101,5	101,5	101,5	101,7
2020	101,4	100,2	99,8	98,9	97,7	97,2	95,4	95,0	94,4	95,0	94,7	95,9	97,1
Veränderungen gegenüber dem Vormonat in %													
2016	-2,6	-1,3	0,5	-0,3	0,2	0,6	-0,5	-0,6	0,3	0,6	-0,5	1,3	n. v.
2017	0,9	0,1	0,0	-0,3	-0,6	-0,1	0,3	0,0	0,6	0,1	0,7	0,0	n. v.
2018	0,2	-0,2	0,0	0,2	0,7	0,1	0,3	-0,2	0,5	2,0	1,1	-0,7	n. v.
2019	0,3	0,7	0,1	0,2	0,3	-0,7	0,1	-0,4	-0,2	0,3	0,0	0,0	n. v.
2020	-0,1	-1,2	-0,4	-0,9	-1,2	-0,5	-1,9	-0,4	-0,6	0,6	-0,3	1,3	n. v.
Veränderungen gegenüber dem Vorjahr in %													
2016	-5,5	-7,6	-7,5	-7,2	-7,4	-6,4	-6,1	-5,7	-5,3	-4,4	-4,7	-2,3	-5,9
2017	1,3	2,7	2,1	2,1	1,3	0,5	1,4	2,0	2,3	1,8	3,1	1,8	1,9
2018	1,0	0,7	0,7	1,3	2,6	2,8	2,8	2,6	2,5	4,5	4,9	4,1	2,6
2019	4,2	5,2	5,3	5,3	4,8	4,0	3,8	3,6	2,8	1,1	0,0	0,7	3,4
2020	0,3	-1,6	-2,1	-3,1	-4,6	-4,4	-6,3	-6,3	-6,7	-6,4	-6,7	5,5	-4,5
"Kraftfahrer-Preisindex"													
(Preisindex für die Kfz-Anschaffung und -Unterhaltung)													
Wägungsanteil : 122,90													
2016	97,5	97,0	97,1	97,8	99,0	100,4	99,7	99,2	100,0	100,7	100,3	100,6	99,1
2017	101,6	101,9	101,8	101,8	101,5	101,3	101,2	101,6	102,5	101,7	101,9	102,0	101,7
2018	102,3	102,5	102,5	103,1	103,5	104,6	104,9	105,2	105,5	106,4	106,6	104,9	104,3
2019	103,2	103,4	103,8	104,8	106,6	106,8	106,5	106,3	105,3	105,8	106,2	105,9	105,4
2020	106,7	106,2	105,2	102,9	101,8	103,1	103,6	103,1	102,9	103,0	102,0	103,0	103,6
Veränderungen gegenüber dem Vormonat in %													
2016	-0,8	-0,5	0,1	0,7	1,2	1,4	-0,7	-0,5	0,8	0,7	-0,4	0,3	n. v.
2017	1,0	0,3	-0,1	0,0	-0,3	-0,2	-0,1	0,4	0,9	-0,8	0,2	0,1	n. v.
2018	0,3	0,2	0,0	0,6	0,4	1,1	0,3	0,3	0,3	0,9	0,2	-1,6	n. v.
2019	-1,6	0,2	0,4	1,0	1,7	0,2	-0,3	-0,2	-0,9	0,5	0,4	-0,3	n. v.
2020	0,8	-0,5	-0,9	-2,2	-1,1	1,3	0,5	-0,5	-0,2	0,1	-0,1	1,0	n. v.
Veränderungen gegenüber dem Vorjahr in %													
2016	-0,5	-2,3	-3,4	-2,7	-2,8	-1,2	-2,4	-1,6	0,9	2,0	1,2	2,3	-0,9
2017	4,2	5,1	4,8	4,1	2,5	0,9	1,5	2,4	2,5	1,0	1,6	1,4	2,6
2018	0,7	0,6	0,7	1,3	2,0	3,3	3,7	3,5	2,9	4,6	4,6	2,8	2,6
2019	0,9	0,9	1,3	1,6	3,0	2,1	1,5	1,0	-0,2	-0,6	-0,4	1,0	1,1
2020	3,4	2,7	1,3	-1,8	-4,5	-3,5	-2,7	-3,0	-2,3	-2,6	-4,0	-2,7	-1,7

n. v. = nicht vorhanden; JD = Jahresdurchschnitt; R = berichtigte Zahl

Gesamtindex, ausgewählte Teilindizes, Hauptgruppen und ausgewählte Untergruppen

Jahr	Monatliche Entwicklung												
	Index: 2015 = 100												
	Jan.	Febr.	März	April	Mai	Juni	Juli	Aug.	Sept.	Okt.	Nov.	Dez.	JD
"Kraftfahrer-Preisindex"													
(Preisindex für die Kfz-Anschaffung und -Unterhaltung)													
darunter: Kraftstoffe													
Wägungsanteil : 35,01													
2016	89,4	86,8	87,3	89,4	93,5	97,9	95,5	93,2	95,4	97,2	95,4	96,4	93,1
2017	100,2	100,4	100,0	99,8	98,7	97,7	96,4	97,0	99,9	98,9	100,0	100,0	99,1
2018	100,1	100,0	99,4	101,1	103,3	106,8	107,7	108,9	109,2	111,9	112,3	105,9	105,6
2019	99,1	99,1	100,7	104,1	109,1	109,6	108,2	106,8	103,6	104,5	107,6	102,9	104,4
2020	105,7	103,1	99,6	91,5	87,1	91,5	95,7	93,8	93,0	93,1	89,0	91,9	94,6
Veränderungen gegenüber dem Vormonat in %													
2016	-4,0	-2,9	0,6	2,4	4,6	4,7	-2,5	-2,4	2,4	1,9	-1,9	1,0	n. v.
2017	3,9	0,2	-0,4	-0,2	-1,1	-1,0	-1,3	0,6	3,0	-1,0	1,1	0,0	n. v.
2018	0,1	-0,1	-0,6	1,7	2,2	3,4	0,8	1,1	0,3	2,5	0,4	-5,7	n. v.
2019	-6,4	0,0	1,6	3,4	4,8	0,5	-1,3	-1,3	-3,0	0,9	0,1	-1,6	n. v.
2020	2,7	-2,5	-3,4	-8,1	-4,8	5,1	4,6	-2,0	-0,9	0,1	-4,4	3,3	n. v.
Veränderungen gegenüber dem Vorjahr in %													
2016	-5,3	-11,7	-14,2	-12,4	-12,2	-7,5	-11,2	-9,0	-1,4	2,2	-0,8	3,5	-6,9
2017	12,1	15,7	14,5	11,6	5,6	-0,2	0,9	4,1	4,7	1,7	4,8	3,7	6,4
2018	-0,1	-0,4	-0,6	1,3	4,7	9,3	11,7	12,3	9,3	13,1	12,3	5,9	6,6
2019	-1,0	-0,9	1,3	3,0	5,6	2,6	0,5	-1,9	-5,1	-6,6	-6,9	-2,8	-1,1
2020	6,7	4,0	-1,1	-12,1	-20,2	-16,5	-11,6	-12,2	-10,2	-10,9	-14,9	-10,7	-9,4

n. v. = nicht vorhanden; JD = Jahresdurchschnitt; R = berichtigte Zahl

Lange Reihen des Verbraucherpreisindex verschiedener Basisjahre für Sachsen-Anhalt

Jahr	Entwicklung (Jahresdurchschnitte)						Veränderung gegenüber dem Vorjahr in % ¹⁾
	1991 = 100	1995 = 100	2000 = 100	2005 = 100	2010 = 100	2015 = 100	
1991	100,0	76,3	70,7	65,9	61,3	57,1	n.v.
1992	112,6	85,9	79,6	74,1	69,0	64,1	12,4
1993	124,0	94,6	87,8	81,7	76,0	70,7	10,1
1994	128,3	97,9	90,8	84,5	78,6	73,2	3,5
1995	131,0	100,0	92,7	86,3	80,3	74,8	2,2
1996	133,8	102,0	94,6	88,1	82,0	76,3	2,0
1997	136,9	104,5	96,9	90,2	83,9	78,1	2,4
1998	138,5	105,7	98,0	91,2	84,9	79,0	1,2
1999	139,3	106,3	98,5	91,7	85,3	79,4	0,5
2000	141,3	107,8	100,0	93,1	86,6	80,6	1,5
2001	144,1	109,9	102,0	94,9	88,3	82,2	2,0
2002	145,6	111,1	103,0	95,9	89,2	83,0	1,0
2003	146,8	112,0	103,9	96,7	90,0	83,7	0,8
2004	149,6	114,1	105,8	98,5	91,7	85,3	1,9
2005	151,8	115,9	107,4	100,0	92,9	86,5	1,4
2006	153,9	117,5	108,9	101,4	94,2	87,7	1,4
2007	157,1	119,9	111,2	103,5	96,1	89,5	2,1
2008	161,5	123,2	114,3	106,4	98,7	91,9	2,7
2009	161,8	123,5	114,5	106,6	98,8	92,0	0,1
2010	163,8	124,8	115,8	107,8	100,0	93,1	1,2
2011	166,7	127,2	117,9	109,8	101,9	94,8	1,8
2012	169,9	129,6	120,2	111,9	103,8	96,6	1,9
2013	172,5	131,6	122,0	113,6	105,4	98,1	1,6
2014	174,4	133,1	123,4	114,9	106,6	99,3	1,2
2015	175,8	134,1	124,3	115,8	107,4	100,0	0,7
2016	176,7	134,5	124,9	116,4	107,9	100,5	0,5
2017	179,0	136,6	126,6	117,9	109,4	101,8	1,3
2018	181,8	138,8	128,7	119,7	111,1	103,4	1,6
2019	184,5	140,7	130,5	121,5	112,8	104,9	1,5
2020	185,3	141,2	131,0	122,0	113,2	105,3	0,4

¹⁾ Die prozentualen Veränderungsdaten wurden aus den Daten des Basisjahr 2015 = 100 gerechnet.

6 Wirtschaft und Arbeitsmarkt

Verbraucherpreisindex für Sachsen-Anhalt nach Indexhauptgruppen

Indexhauptgruppe	Basis 2015 = 100 Dezember					Entwicklung Dezember gegen- über Vorjahresmonat in %				
	2016	2017	2018	2019	2020	2016	2017	2018	2019	2020
Nahrungsmittel, alkoholfreie Getränke	101,5	103,2	105,1	106,6	107,5	2,5	1,7	1,8	1,4	0,8
Alkoholische Getränke, Tabakwaren	103,4	105,8	108,8	112,2	113,1	2,2	2,3	2,8	3,1	0,8
Bekleidung, Schuhe	102,4	102,8	103,8	106,4	103,1	0,3	0,4	1,0	2,5	-3,1
Wohnung, Wasser, Strom, Gas und andere Brennstoffe	100,1	101,3	103,2	104,1	103,8	0,1	1,2	1,9	0,9	-0,3
Instandhaltung und Reparatur von Wohnung/Wohnhaus	102,0	103,7	107,6	110,2	112,0	1,9	1,7	3,8	2,4	1,6
Möbel, Leuchten, Geräte u.a. Haushaltszubehör	101,2	101,6	102,8	103,9	102,5	0,7	0,4	1,2	1,1	-1,3
Gesundheit	101,4	102,2	103,7	105,4	105,5	1,3	0,8	1,5	1,6	0,1
Verkehr	100,4	103,2	106,0	106,8	104,0	1,8	2,8	2,7	0,8	-2,6
Post und Telekommunikation	98,3	97,1	96,3	95,9	92,6	-1,1	-1,2	-0,8	-0,4	-3,4
Freizeit, Unterhaltung, Kultur	100,5	102,3	102,5	103,9	104,6	0,5	1,8	0,2	1,4	0,7
Bildungswesen	102,7	104,0	105,3	102,4	105,3	2,7	1,3	1,3	-2,8	2,8
Gaststätten- und Beherbergungsdienstleistungen	104,0	106,1	108,2	111,2	(114,1)	3,1	2,0	2,0	2,8	(2,6)
Andere Waren und Dienstleistungen	103,2	102,8	104,6	107,2	108,3	3,1	-0,4	1,8	2,5	1,0
Gesamindex	101,1	102,4	104,1	105,4	105,3	1,2	1,3	1,7	-0,3	0,4

nach ausgewählten Gesamt- und Teilindizes

Teilindizes	Basis 2015 = 100 Dezember					Entwicklung Dezember gegen- über Vorjahresmonat in %				
	2016	2017	2018	2019	2020	2016	2017	2018	2019	2020
Heizöl und Kraftstoffe	96,4	100,3	109,6	104,6	90,1	5,4	4,0	9,3	-4,6	-13,9
Nettokalmmiete und Nebenkosten	101,4	102,5	103,7	104,6	105,7	0,6	1,1	1,2	0,9	1,1
Gesamindex										
ohne Heizöl und Kraftstoffe	101,3	102,5	103,8	105,5	105,8	1,0	1,2	1,3	1,6	0,3
ohne Nettomieten und Nebenkosten	101,0	102,3	104,2	105,7	104,9	1,3	1,3	1,9	1,4	-0,8

nach Waren und Dienstleistungen

Indizes nach Waren und Dienstleistungen	Basis 2015 = 100 Dezember					Entwicklung Dezember gegen- über Vorjahresmonat in %				
	2016	2017	2018	2019	2020	2016	2017	2018	2019	2020
Waren insgesamt	100,3	101,7	103,9	105,1	102,9	1,0	1,4	2,2	1,2	-2,1
davon: Verbrauchsgüter	99,5	101,4	104,5	105,5	103,1	1,1	1,9	3,1	1,0	-2,3
Gebrauchsgüter mittlerer Lebensdauer	102,1	102,6	103,7	105,3	103,5	0,7	0,5	1,1	1,5	-1,7
Langlebige Gebrauchsgüter	101,2	101,7	102,2	103,1	101,3	0,7	0,5	0,5	0,9	-1,7
Dienstleistungen insgesamt¹⁾	101,8	103,0	104,2	105,8	107,1	1,3	1,2	1,2	1,5	1,2
darunter: Personen- und Güterbeförderung	102,0	105,3	106,4	108,8	107,6	1,1	3,2	1,0	2,3	-1,1
Kulturdienstleistungen	102,2	103,3	104,3	105,3	(105,9)	1,5	1,1	1,0	1,0	(0,6)
Versicherungsdienstleistungen	104,9	102,6	104,1	106,9	106,2	4,0	-2,2	1,5	2,7	-0,7
Übernachtungen	100,4	102,1	104,1	105,1	(108,5)	1,1	1,7	2,0	1,0	(3,2)
Kraftfahrer-Preisindex²⁾	100,6	102,0	104,9	105,9	103,0	2,3	1,4	2,8	1,0	-2,7
darunter: Kraftstoffe	96,4	100,0	105,9	102,9	91,9	3,5	3,7	5,9	-2,8	-10,7

¹⁾ Ohne Wohnungsnettomieten, ²⁾ Preisindex für KFZ-Anschaffung und -unterhaltung

() Aussagekraft durch Geschäftschließungen in Folge von Corona eingeschränkt!

Ausgewählte Landesmesszahlen aus der Verbraucherpreisstatistik des Landes Sachsen-Anhalt

Bezeichnung	Jahresdurchschnitt (Basis 2015 = 100)						
	2014	2015	2016	2017	2018	2019	2020
Nahrungsmittel							
Rinderrouladen oder Lende vom Rind	98,5	100,0	109,5	116,7	119,4	120,8	121,3
Schweinekotelett oder -schnittel	100,5	100,0	99,3	101,3	100,8	102,2	114,1
Fischfilet, frisch oder gekühlt	95,8	100,0	101,1	107,3	111,4	113,9	115,9
Kartoffeln	97,6	100,0	112,5	101,6	101,8	124,8	119,4
Blumenkohl	90,4	100,0	115,1	98,5	111,5	110,6	136,0
Butter	107,6	100,0	105,6	159,3	177,7	162,3	151,3
Körner- oder Vollkornbrot	98,5	100,0	100,2	102,3	103,7	107,3	108,1
Vollmilch	109,8	100,0	93,9	105,7	109,9	109,8	115,5
Genussmittel							
Bohnenkaffee	92,0	100,0	96,8	101,4	99,1	92,9	93,9
Schwarzer Tee oder grüner Tee	96,4	100,0	99,1	97,9	101,7	104,5	105,0
Schokoladentafel	87,4	100,0	103,1	100,8	103,1	103,8	101,5
Weißwein	98,7	100,0	102,3	103,1	104,0	105,6	107,6
Wohnen							
Wohnungsnettomiete für							
- bis 1948 gebaute Wohnungen	99,3	100,0	101,1	101,4	102,4	105,6	106,1
- ab 1949 gebaute Wohnungen	99,3	100,0	101,1	101,7	102,5	103,1	104,3
Leichtes Heizöl							
- ortsübliche Abnahmemenge	129,6	100,0	82,7	96,3	117,5	113,4	83,7
Frischwasser							
- bei einer monatlichen Abnahme von 15 m ³	99,8	100,0	99,7	100,0	102,7	105,4	104,4
Bekleidung / Schuhe							
Damenbluse	95,4	100,0	100,8	98,5	97,6	98,8	99,8
Kostüm, Kleid, Rock oder Hosenanzug für Mädchen	96,8	100,0	104,1	103,0	101,1	102,9	104,6
Klassische Herrenschuhe	99,3	100,0	100,9	100,8	100,9	99,8	98,3
Kinderschuhe	99,0	100,0	102,4	104,2	106,3	108,5	109,4
Kraftstoffe							
Superbenzin	110,0	100,0	93,3	98,7	104,3	103,2	93,7
Dieselmotorkraftstoff, Cetanzahl < 60	115,5	100,0	92,1	99,9	108,9	107,3	95,7
Dienstleistungen							
Friseurdienstleistungen für Damen							
- Waschen, Schneiden, Föhnen	93,0	100,0	103,1	106,5	106,8	110,1	115,6
- Fahrschulunterricht PKW (Praxis)	95,6	100,0	106,1	111,4	120,3	129,0	140,3
- Regionale Tageszeitung, Einzelverkauf	89,2	100,0	102,9	109,8	114,5	121,3	125,2

Kaufwerte landwirtschaftlicher Grundstücke

Verkäufe zum Verkehrswert ohne Gebäude und ohne Inventar

Jahr	Veräußerungsfälle	Veräußerte Gesamtfläche	darunter		Kaufsumme	Kaufwert je Hektar		Durchschnittliche	
			veräußerte FdIN	Kaufsumme		Veräußerte Gesamtfläche	veräußerte FdIN	FdIN je Veräußerungsfall	EMZ je ha veräußerter FdIN
Sachsen-Anhalt									
2014	3 488	12 419	12 289	159 526	12 845	12 982	3,52	59,30	
2015	3 537	13 249	13 110	200 357	15 123	15 283	3,71	61,00	
2016	3 252	11 137	11 043	173 164	15 549	15 680	3,40	58,00	
2017	3 418	11 471	11 426	204 566	17 834	17 903	3,34	58,10	
2018	3 190	11 838	11 789	214 789	18 143	18 217	3,70	57,80	
2019	3 160	12 290	12 170	222 951	18 140	18 319	3,85	57,40	
2020	2 957	12 997	12 929	253 445	19 500	19 603	4,37	57,30	
Magdeburg									
2014	23	79	79	737	9 370	9 370	3,42	66,30	
2015	25	88	88	2 798	31 742	31 742	3,53	75,50	
2016	15	70	70	1 065	15 184	15 184	4,68	70,40	
2017	19	56	56	1 735	31 202	31 202	2,93	89,30	
2018	20	105	105	2 485	23 652	23 652	5,25	69,70	
2019	11	41	41	1 364	32 884	32 884	3,77	70,70	
2020	15	69	68	2 691	38 833	39 328	4,56	78,50	

FdIN = Fläche der landwirtschaftlichen Nutzung; EMZ = Ertragsmesszahl

6 Wirtschaft und Arbeitsmarkt

Preisindizes für Bauwerksarten und Instandhaltung (Bruttopreise) für Sachsen-Anhalt

Baupreisindizes Jahresdurchschnitte

Gebäudeart / Art der Bauleistung	Indexstand(Jahresdurchschnitt)					
	2020	2019	2018	2017	2016	2015
Basis: 2015 = 100						
Wohngebäude - Bauleistungen am Bauwerk						
Wohngebäude insgesamt	116,0	113,6	108,3	103,8	101,2	100,0
Nichtwohngebäude - Bauleistungen am Bauwerk						
Bürogebäude	116,2	113,9	108,6	104,3	101,5	100,0
Gewerbliche Betriebsgebäude	116,2	114,1	108,7	104,2	101,3	100,0
Sonstige Bauwerke						
Straßenbau insgesamt	120,2	116,8	110,1	103,8	100,8	100,0
Brücken im Straßenbau	118,1	116,7	110,5	104,3	101,6	100,0
Ortskanäle	120,5	117,0	110,6	104,8	101,2	100,0
Instandhaltung von Wohngebäuden						
Wohngebäude ohne Schönheitsreparaturen	118,0	114,9	109,0	104,5	101,5	100,0
Schönheitsreparaturen in einer Wohnung	123,7	119,1	111,1	106,4	103,1	100,0
Anlegen und Instandhaltung von Außenanlagen						
Außenanlagen	120,7	117,0	110,1	104,5	101,0	100,0

Kaufwerte für Bauland der Stadt Magdeburg

Jahr	Unbebaute Grundstücke insgesamt			Baureifes Land			davon Rohbauland			Sonstige unbebaute Grundstücke		
	Kauffälle	Fläche	Durchschnittlicher Kaufwert	Kauffälle	Fläche	Durchschnittlicher Kaufwert	Kauffälle	Fläche	Durchschnittlicher Kaufwert	Kauffälle	Fläche	Durchschnittlicher Kaufwert
	Anzahl	m ²	EUR / m ²	Anzahl	m ²	EUR / m ²	Anzahl	m ²	EUR / m ²	Anzahl	m ²	EUR/m ²
2010	286	394 155	55,95	244	202 162	83,37	-	-	-	42	191 993	27,08
2011	258	489 231	40,26	223	191 763	76,18	-	-	-	35	297 468	17,10
2012	241	423 304	44,07	208	179 744	78,62	6	93 920	20,75	27	149 640	17,22
2013	280	301 002	65,01	253	187 577	92,02	-	3 034	26,33	-	110 391	20,18
2014	256	257 505	83,86	238	215 024	92,79	-	-	-	18	42 481	35,60
2015	187	270 412	55,33	171	159 670	77,18	-	62 132	19,96	-	48 610	28,79
2016	225	308 240	79,36	210	201 725	100,43	-	39 760	24,80	-	66 755	48,18
2017	187	271 477	70,39	167	187 149	84,37	4	25 433	52,37	16	58 895	33,75
2018	210	320 761	76,01	189	154 897	131,05	-	-	-	21	165 864	24,62
2019	211	677 168	63,99	190	228 428	146,53	-	36 800	51,77	-	411 940	19,31
2020	162	300 721	102,73	149	228 875	125,93	-	-	-	13	71 846	28,82

6 Wirtschaft und Arbeitsmarkt

Baulandverkäufe in der Stadt Magdeburg

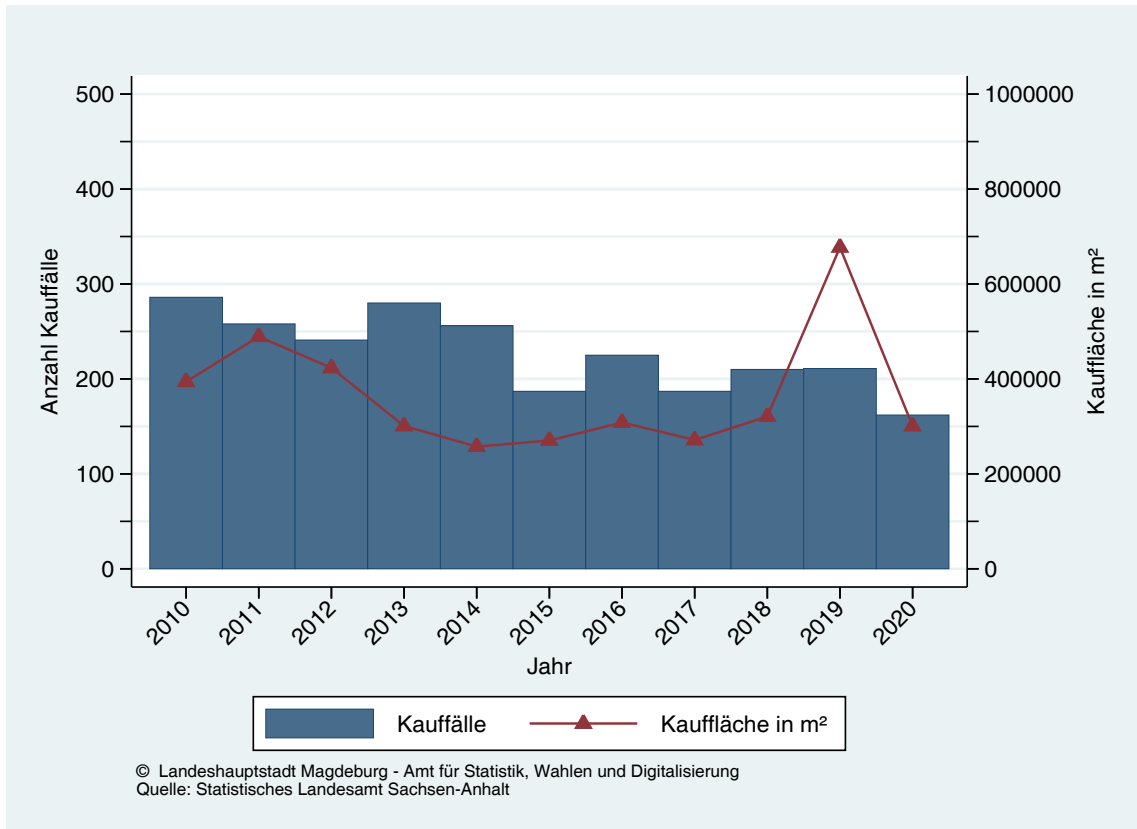

Bruttowertschöpfung und Bruttoinlandsprodukt in Magdeburg

Bruttoinlandsprodukt und Bruttowertschöpfung in Magdeburg

Bruttoinlandsprodukt (BIP): Das Bruttoinlandsprodukt umfasst den Wert aller innerhalb eines Wirtschaftsgebietes (z. B. Bundeslandes) während einer bestimmten Periode produzierten Waren und Dienstleistungen. Es entspricht der Bruttowertschöpfung aller Wirtschaftsbereiche, zuzüglich der Gütersteuern und abzüglich der Gütersubventionen.

Bruttowertschöpfung (BWS): Die Bruttowertschöpfung, die zu Herstellungspreisen bewertet wird, ergibt sich für jeden Wirtschaftsbereich aus dem Bruttoproduktionswert zu Herstellungspreisen abzüglich der Vorleistungen zu Anschaffungspreisen.

Bruttoinlandsprodukt und Bruttowertschöpfung in Magdeburg

(Quelle: Statistisches Landesamt Sachsen-Anhalt, Berechnungsstand: Frühjahr 2021)

Merkmal	2013	2014	2015	2016	2017	2018	2019
Bruttoinlandsprodukt in Mill. Euro	7 297	7 684	7 703	7 837	8 114	8 315	8 611
Veränderung gegenüber dem Vorjahr in %	1,3	5,3	0,2	1,7	3,5	2,5	3,6
Anteil an Sachsen-Anhalt in %	13,3	13,6	13,4	13,3	13,3	13,4	13,4
BIP je Einwohner in Euro	31 661	33 169	32 916	33 079	34 049	34 850	36 160
Veränderung gegenüber dem Vorjahr in %	0,9	4,8	-0,8	0,5	2,9	2,4	3,8
Sachsen-Anhalt = 100	130	132	128	126	125	124	124
Bruttoinlandsprodukt je Erwerbstätigen in Euro	53 506	56 398	56 790	57 202	58 833	60 067	62 330
Veränderung gegenüber dem Vorjahr in %	1,6	5,4	0,7	0,7	2,9	2,1	3,8
Sachsen-Anhalt = 100	98	101	99	97	97	97	98
Bruttowertschöpfung in Mill. Euro	6 561	6 918	6 929	7 057	7 310	7 492	7 755
Veränderung gegenüber dem Vorjahr in %	1,5	5,4	0,2	1,8	3,6	2,5	3,5
Anteil an Sachsen-Anhalt in %	13,3	13,6	13,4	13,3	13,3	13,4	13,4

BIP je Einwohner und BIP je Erwerbstätigen in Magdeburg

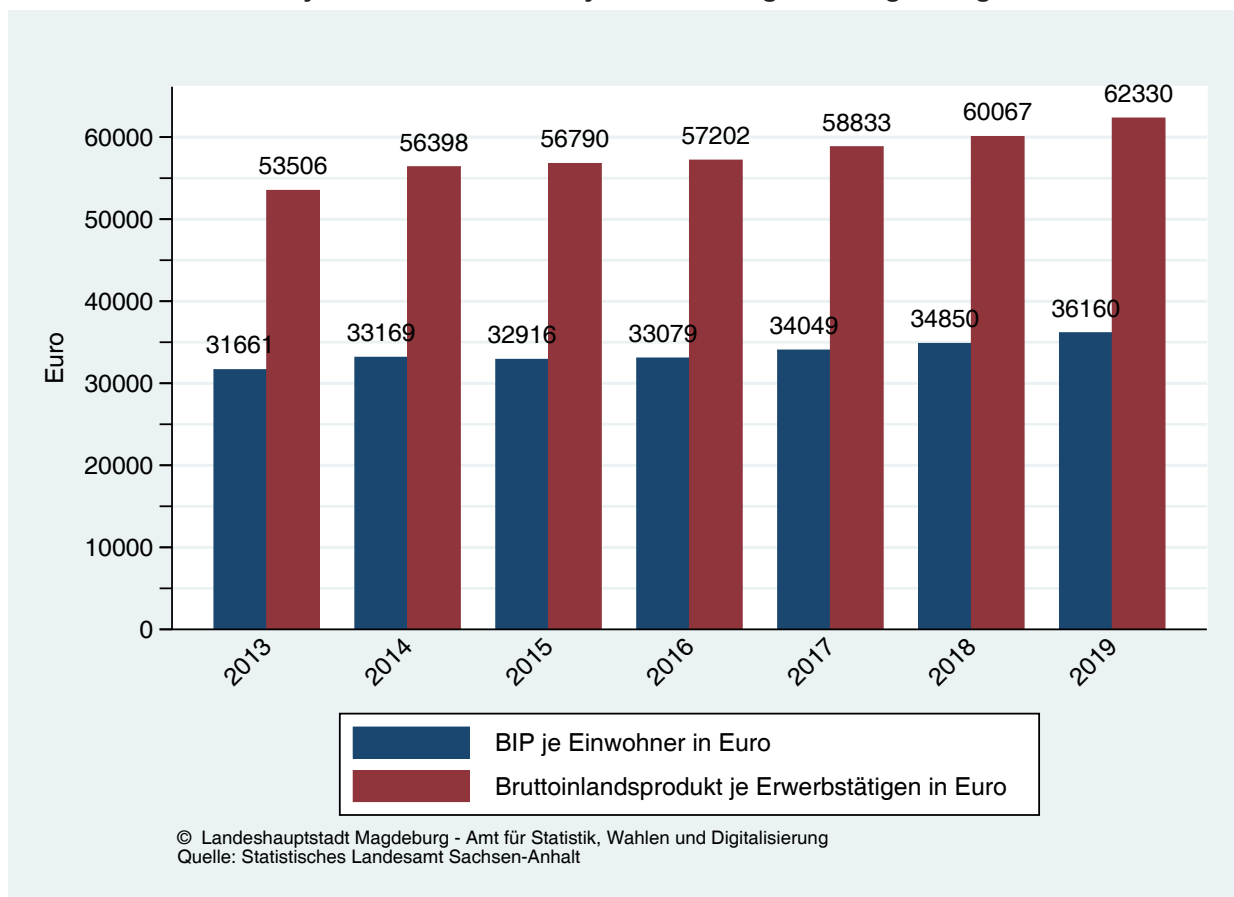

6 Wirtschaft und Arbeitsmarkt

Bruttowertschöpfung nach Wirtschaftsbereichen in der Stadt Magdeburg

(Quelle: Statistisches Landesamt Sachsen-Anhalt, Berechnungsstand: Frühjahr 2021)

Wirtschaftsabschnitte	2013	2014	2015	2016	2017	2018	2019
	Mill. EUR						
Land- und Forstwirtschaft, Fischerei (A)	9	9	7	6	8	7	7
Produzierendes Gewerbe (B-F)	1 107	1 198	1 144	1 103	1 202	1 235	1 315
Produzierendes Gewerbe ohne Baugewerbe (B-E)	733	781	775	702	788	775	777
darunter: Verarbeitendes Gewerbe (C)	488	534	521	445	500	480	470
Baugewerbe (F)	373	417	369	401	413	460	538
Dienstleistungsbereiche (G-T)	5 445	5 710	5 778	5 947	6 100	6 250	6 433
Handel; Instandhaltung und Reparatur von Fahrzeugen / Verkehr und Lagerei / Gastgewerbe / Information und Kommunikation (G-J)	1 272	1 324	1 288	1 331	1 330	1 361	1 414
Finanz-, Versicherungs- und Unternehmensdienstleister / Grundstücks- und Wohnungswesen (K-N)	1 759	1 842	1 863	1 879	1 915	1 946	1 976
Öffentliche und sonstige Dienstleister / Erziehung / Gesundheits- und Sozialwesen / Kunst, Unterhaltung und Erholung / Private Haushalte (O-T)	2 415	2 544	2 628	2 737	2 855	2 944	3 043
Bruttowertschöpfung insgesamt	6 561	6 918	6 929	7 057	7 310	7 492	7 755

Wirtschaftsabschnitte	2013	2014	2015	2016	2017	2018	2019
	Veränderung gegenüber dem Vorjahr in %						
Land- und Forstwirtschaft, Fischerei (A)	0,5	1,1	-30,6	-2,1	23,5	-15,1	3,8
Produzierendes Gewerbe (B-F)	-2,2	8,3	-4,5	-3,5	8,9	2,8	6,4
Produzierendes Gewerbe ohne Baugewerbe (B-E)	0,1	6,5	-0,9	-9,4	12,3	-1,7	0,2
darunter: Verarbeitendes Gewerbe (C)	4,7	9,4	-2,5	-14,5	12,3	-3,9	-2,1
Baugewerbe (F)	-6,3	11,6	-11,4	8,7	3,0	11,4	16,9
Dienstleistungsbereiche (G-T)	2,2	4,9	1,2	2,9	2,6	2,5	2,9
Handel; Instandhaltung und Reparatur von Fahrzeugen / Verkehr und Lagerei / Gastgewerbe / Information und Kommunikation (G-J)	-1,2	4,1	-2,7	3,4	-0,1	2,3	3,9
Finanz-, Versicherungs- und Unternehmensdienstleister / Grundstücks- und Wohnungswesen (K-N)	4,5	4,7	1,1	0,9	1,9	1,6	1,6
Öffentliche und sonstige Dienstleister / Erziehung / Gesundheits- und Sozialwesen / Kunst, Unterhaltung und Erholung / Private Haushalte (O-T)	2,5	5,4	3,3	4,1	4,3	3,1	3,4
Bruttowertschöpfung insgesamt	1,5	5,4	0,2	1,8	3,6	2,5	3,5

Bruttoinlandsprodukt

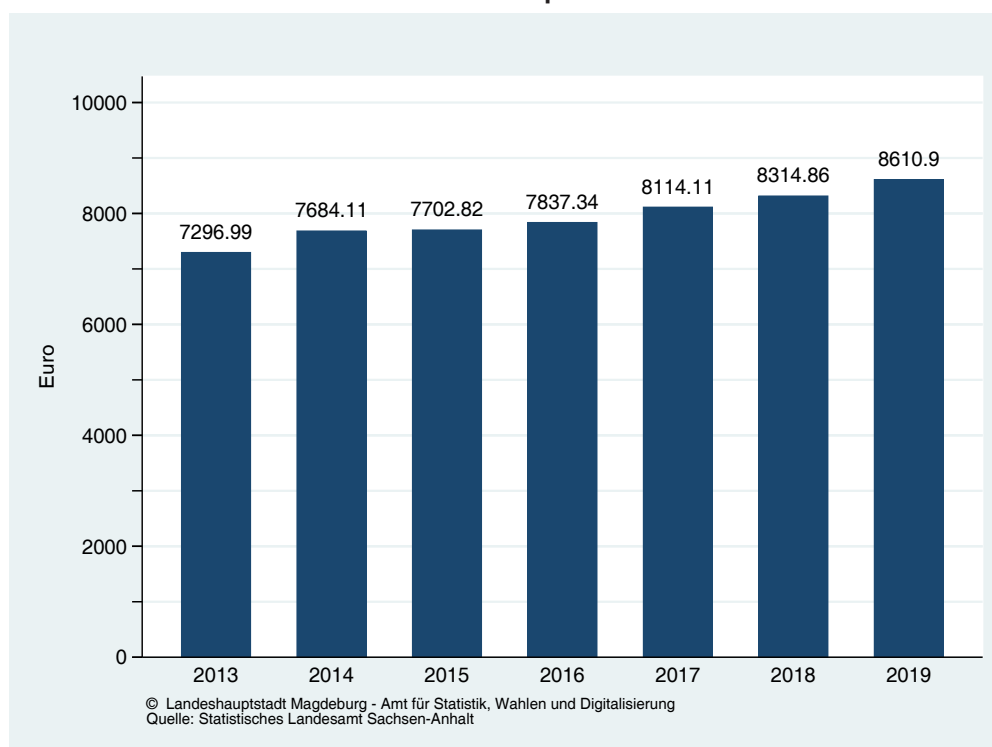

Umsatzsteuerpflichtige, Lieferungen und Leistungen

(Quelle: Statistisches Landesamt Sachsen-Anhalt)

Umsatzsteuerstatistik

Die Aufbereitung der Ergebnisse der Umsatzsteuerstatistik erfolgt nach der Klassifikation der Wirtschaftszweige Ausgabe 2008 (WZ 2008). Jedes Unternehmen wird mit seinen gesamten Umsätzen einer Unterklasse der WZ 2008 zugeordnet, zu der dessen Haupttätigkeit gehört. Als Haupttätigkeit eines Unternehmens ist die Tätigkeit zu benennen, die den größten Beitrag zur wirtschaftlichen Wertschöpfung dieser Einheit leistet.

Die Umsatzsteuerstatistik erfasst alle Unternehmen, die verpflichtet sind, vierteljährliche oder monatliche Umsatzsteuer-Voranmeldungen abzugeben. Nicht erfasst und ausgewertet werden Unternehmen, deren Vorjahresumsatz (inklusive Umsatzsteuer) weniger als 17.501 Euro betragen hat und mit einem Umsatz im laufenden Jahr, der voraussichtlich 50.000 Euro nicht übersteigen wird sowie diejenigen, die von der Abgabe der Umsatzsteuer-Voranmeldung befreit sind. Der Sitz des Unternehmens muss sich in Sachsen-Anhalt befinden.

Definitionen

Steuerpflichtige: Steuerpflichtig im Sinne des § 2 Abs. 1 UStG ist der Unternehmer. Gemäß dieser Vorschrift ist der Unternehmer, wer eine gewerbliche oder berufliche Tätigkeit selbstständig, nachhaltig zur Erzielung von Einnahmen ausübt, auch wenn diese nicht auf die Erzielung von Gewinn ausgerichtet sind.

Das Unternehmen umfasst die gesamte gewerbliche und berufliche Tätigkeit des Unternehmens. Gehören zu einem Unternehmen mehrere Betriebe, bilden diese umsatzsteuerrechtlich eine Einheit und werden von dem Finanzamt erfasst, von deren Gemeinde/ Stadt aus der Unternehmer sein Unternehmen hauptsächlich oder ausschließlich betreibt. Die Körperschaften des öffentlichen Rechts sind nur im Rahmen ihrer Betriebe gewerblicher Art und ihrer land- und forstwirtschaftlichen Betriebe gewerblich oder beruflich tätig (§2 Abs. 3 UStG).

Steuerbarer Umsatz: Der Umsatzsteuer unterliegen nach §1 Abs. 1 UStG die folgenden 3 Arten steuerbarer Umsätze:

1. die Lieferungen und sonstige Leistungen, die ein Unternehmer im Inland gegen Entgelt im Rahmen seines Unternehmens ausführt,
2. die Einfuhr von Gegenständen aus dem Drittlandgebiet in das Inland (Einfuhrumsatzsteuer),
3. der innergemeinschaftliche Erwerb im Inland gegen Entgelt.

Lieferungen: Liegen gemäß § 3 Abs. 1 UStG vor, wenn ein Unternehmer einem Abnehmer die Verfügungsmacht an einem Gegenstand verschafft.

Sonstige Leistungen: Sind nach § 3 Abs. 9 UStG alle Leistungen, die keine Lieferungen sind, insbesondere Dienstleistungen, Gebrauchs- und Nutzungsüberlassungen z. B. Vermietung, Verpachtung, Darlehensgewährung, Einräumung eines Nießbrauchs, Einräumung, Übertragung und Wahrnehmung von Patenten, Reiseleistungen gem. § 25 Abs. 1 UStG, Übertragung immaterieller Wirtschaftsgüter, aber auch der Verzicht auf die Ausübung einer Tätigkeit.

Umsatzsteuerpflichtige und Lieferungen und Leistungen im Jahr 2019 in der Stadt Magdeburg

Wirtschaftsabschnitte A-S	Umsatzsteuerpflichtige		Steuerbarer Umsatz			
			insgesamt		darunter: aus Lieferungen und sonstigen Leistungen	
	Anzahl	%	1000 EUR	%	1000 EUR	%
A Land- und Forstwirtschaft, Fischerei	17	0,3	64 270	0,8	64 244	0,8
B Bergbau und Gewinnung von Steinen und Erden
C Verarbeitendes Gewerbe	320	4,8	1 285 650	15,8	1 180 977	14,9
D Energieversorgung	45	0,7	1 163 069	14,3	1 160 383	14,6
E Wasserversorgung; Abwasser- und Abfallentsorgung und Beseitigung von Umweltverschmutzungen	26	0,4	172 483	2,1	171 768	2,2
F Baugewerbe	794	12,0	802 040	9,9	799 004	10,1
G Handel, Instandhaltung und Reparatur von KFZ	1 102	16,6	1 190 815	14,7	1 144 087	14,4
H Verkehr und Lagerei	215	3,2	233 217	2,9	232 672	2,9
I Gastgewerbe	465	7,0	171 703	2,1	170 569	2,2
J Information und Kommunikation	240	3,6	525 812	6,5	521 660	6,6
K Erbringung von Finanz- und Versicherungsleistungen	50	0,8	96 036	1,2	80 731	1,0
L Grundstücks- und Wohnungswesen	495	7,5	496 999	6,1	496 216	6,3
M Erbringung von freiberuflichen, wissenschaftlichen und technischen Dienstleistungen	1 099	16,6	447 201	5,5	443 008	5,6
N Erbringung von sonstigen wirtschaftlichen Dienstleistungen	460	6,9	334 145	4,1	333 413	4,2
O Öffentliche Verwaltung, Verteidigung; Sozialversicherung
P Erziehung und Unterricht
Q Gesundheits- und Sozialwesen	175	2,6	461 288	5,7	458 709	5,8
R Kunst, Unterhaltung und Erholung	269	4,1	347 969	4,3	346 186	4,4
S Erbringung von sonstigen Dienstleistungen	761	11,5	286 006	3,5	281 411	3,5
Insgesamt	6 640	100,0	8 123 954	100,0	7 930 009	100,0

6 Wirtschaft und Arbeitsmarkt

Umsatzsteuerpflichtige Unternehmen und Lieferungen und Leistungen im Jahr 2019 in Magdeburg in %

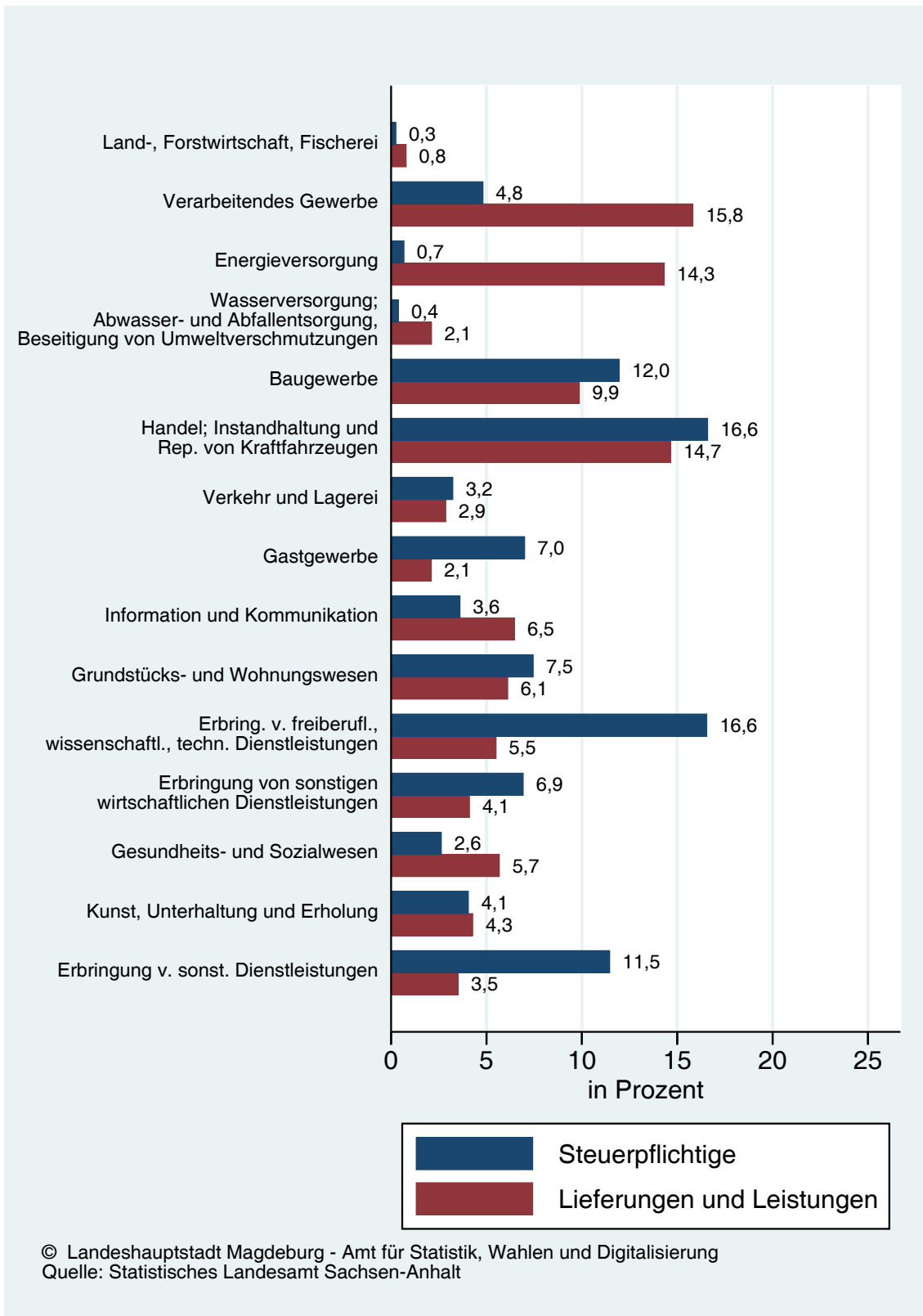

Landwirtschaft

(Quelle: Statistisches Landesamt Sachsen-Anhalt)

Anmerkungen

Die Viehbestandserhebung ist gemäß Agrarstatistikgesetz (AgrStatG) eine Stichtagserhebung. Stichtage sind bei der Schweine- und Rindererhebung jeweils der 03. Mai und der 03. November. In dieser Auswertung werden die Ergebnisse für den November des Jahres 2019 und 2020 dargestellt.

Bei der **Rindererhebung** erfolgt seit Mai 2008 die Erfassung der Merkmale allgemein durch sekundärstatistische Auswertung der HIT-Datenbank (HIT = Herkunftssicherungs- und Informationssystem für Tiere). Alle Rinderhalter in Deutschland sind gesetzlich verpflichtet, ihren Rinderbestand in HIT anzugeben. In dieser Datenbank sind die Rindermerkmale auf Einzeltierbasis gespeichert. Seit 2008 gehören zur Grundgesamtheit landwirtschaftliche Halterungen mit Rindern im Sinne der Viehverkehrsverordnung (ViehVerkV) (§ 26 Absatz 2 Nr. 1). Seitdem werden keine Betriebe, sondern die Rinderhaltungen (entspricht den Meldern bzw. den tierseuchenrechtlichen Einheiten in HIT), veröffentlicht. Ein ehemaliger Betrieb kann aus mehreren Halterungen bestehen.

Für die **Schweinerhebung** wurden seit Mai 2010 die Erfassungsgrenzen angehoben und die Erhebungsmethodik verändert, sodass Vergleiche zu Vorjahren nur eingeschränkt möglich sind. Zur Grundgesamtheit zählen alle landwirtschaftlichen Betriebe mit mindestens 50 Schweinen oder 10 Zuchtsauen. Zur Bildung der Grundgesamtheit wird in der Erhebung über die Schweinebestände das zentrale Betriebsregister für die Agrarstatistiken (zeBRA) herangezogen. Das zeBRA wird vom Statistischen Landesamt laufend aktualisiert, z. B. mit Daten aus Erhebungen oder Verwaltungsdaten. Insbesondere werden die Daten des Herkunftssicherungs- und Informationssystems für Tiere (HIT) jährlich abgeglichen und zum Auffinden neuer Betriebe herangezogen. Betriebe sind technisch-wirtschaftliche Einheiten, die für Rechnung eines Inhabers bewirtschaftet werden, einer einheitlichen Buchführung unterliegen.

Die Erhebung der Schweinebestände erfolgt nach dem Ort des Betriebssitzes. Betriebssitz des gesamten Betriebes ist die Gemeinde, in der sich die wichtigsten Wirtschaftsgebäude des Betriebes befinden. Es werden die Viehbestände erfasst, die sich zum Berichtszeitpunkt im unmittelbaren Besitz des Betriebsinhabers oder -leiters befinden, ohne Rücksicht auf das Eigentum oder die sonstigen Rechtsgründe des Besitzes. In Pension gegebene eigene Tiere gehen somit in die Ergebnisse des Pensionsbetriebes ein. Nach § 11a Bundesstatistikgesetz (BStatG) sind alle Unternehmen und Betriebe verpflichtet, ihre Meldungen auf elektronischem Weg an die Statistischen Ämter zu übermitteln.

Landwirtschaftliche Halterungen mit Rindern und Schweinen

Art der Rinderhaltungen / Betriebe mit Schweinen	2019 ¹⁾	2020 ¹⁾
	Anzahl	
Landwirtschaftliche Halterungen mit Rindern und Rinderbeständen		
Rinderhaltungen insgesamt²⁾	6	6
darunter: Rinderhaltungen mit Kühen		
Milchkühe ³⁾	1	1
sonstige Kühe	4	3
Rinderhaltungen mit Kälbern bis einschließlich 8 Monaten		
männlich	2	3
weiblich	3	3
Rinderhaltungen mit Jungrindern von mehr als 8 Monaten bis einschließlich 1 Jahr		
männlich	1	-
weiblich	2	1
Rinderhaltungen mit Rindern von mehr 1 Jahr bis unter 2 Jahre		
männlich	2	3
weiblich	2	4
Rinderhaltungen mit Rindern von 2 Jahren und älter		
männlich	4	3
weiblich	1	2
Landwirtschaftliche Betriebe mit Haltung von Schweinen³⁾		
Betriebe mit Schweinen insgesamt	2	-
Betriebe mit Zuchtschweinen einschließlich Eber	-	-
Betriebe mit Mastschweinen	2	-

Mehrfachzählungen möglich

¹⁾ Novemberehebung

²⁾ Einschließlich Büffel / Bisons

³⁾ Berechnet auf Basis der Produktionsrichtungen der Halterungen

6 Wirtschaft und Arbeitsmarkt

Messen und Märkte

<u>Veranstaltung</u>	<u>Termin</u>	<u>Veranstaltungsort</u>
Jahrmärkte		
Fischmarkt	wöchentlich ¹⁾ (wechselnde Veranstaltungsorte)	Petrieförder, Hafengelände, Parkplatz an der Stadthalle, an der GETEC Arena, am Bördepark und den Messehallen
Europafest	<i>ausgefallen</i>	Alter Markt
Weihnachtsmarkt	<i>ausgefallen</i>	Alter Markt / Breiter Weg
Volksfeste		
Frühjahrsmesse	<i>ausgefallen</i>	Kleiner Stadtmarsch
Maifest	<i>ausgefallen</i>	Stadtpark
Herbstmesse	<i>ausgefallen</i>	Kleiner Stadtmarsch
Ausstellungen		
TOURISMA & Caravaning	04. - 06. Januar 2020	Messehallen
Reitsportmesse	07. - 09. Februar 2020	Messehallen
Gartenräume	21. - 23. Februar 2020	Messehallen
Landes-Bau-Ausstellung	28. Februar - 01. März 2020	Messehallen
Spezialmärkte		
Tuchmarkt	wöchentlich ¹⁾ (wechselnde Veranstaltungsorte)	Petrieförder, Hafengelände, Parkplatz an der Stadthalle, an der GETEC Arena, am Bördepark und den Messehallen
ELEGANZ Hochzeitsmesse	12. Januar 2020	Maritim
Kreativmarkt	18. - 19. Januar 2020	Messehallen
Nachtflohmarkt	25. Januar 2020	Messehallen
Töpfermarkt	01. - 02. August 2020	Domplatz
Frühling im September	12. - 13. September 2020	Ravelin 2
Kaiser Otto Fest	02. - 04. Oktober 2020	Klosterwiese, Fürstenwall, Remtergang, Möllenvogtei
Münzbörse	25. Oktober 2020	AMO Kulturhaus
Wochenmärkte		
Biomärkte	28. Mai, 11. Juni, 27. August, 15. Oktober 2020	Schellheimer Platz

¹⁾ Coronabedingte Ausfälle komplett im April, Mai und Juni 2020.

MESSE MAGDEBURG

(Quelle: MVGM Messe- und Veranstaltungsgesellschaft Magdeburg GmbH)

Bezeichnung der Messe	Termin	Anzahl der Aussteller			Anzahl der Besucher
		Insgesamt	darunter		
			Neue Bundesländer	Sachsen-Anhalt	
MAGDEBOOT	13.-15.03.2020			coronabedingte Absage	
Tierwelt	18.-19.04.2020			coronabedingte Absage	
Aktiv & Gesund ¹⁾	19.-20.09.2020			coronabedingte Absage	
Herbstgeflüster ¹⁾	19.-20.09.2020			coronabedingte Absage	
Perspektiven	09.-10.10.2020			coronabedingte Absage	
Magdeburger Meeres- und Raubfischangeltage	07.-08.11.2020			coronabedingte Absage	

¹⁾ Die Besucher hatten die Möglichkeit beide Messen zu besuchen

6 Wirtschaft und Arbeitsmarkt

Verbraucherzentrale Sachsen-Anhalt e. V., Beratungsstelle Magdeburg

(Quelle: Verbraucherzentrale Sachsen-Anhalt e. V. mit Sitz in Halle)

Merkmal	Anzahl
Beratungskontakte	12 599
Beratungen ¹⁾	2 285
Auskünfte / Verweise	8 187
schriftliche / telefonische Beratung	2 127
Sonstige Öffentlichkeitsarbeit	
Medienbeiträge (Fernsehen, Hörfunk, Presse)	21
Vorträge	9 mit 155 Teilnehmern
Veranstaltungen, Aktionen, Infostände und Ausstellungen	29 mit 1102 Teilnehmern

¹⁾ persönliche Beratungen zu Themen des Verbraucherrechts, Lebensmitteln / Ernährung und Energie

Verbraucherzentrale Sachsen-Anhalt e. V. Beratungsstelle Magdeburg - Verbraucherkontakte -

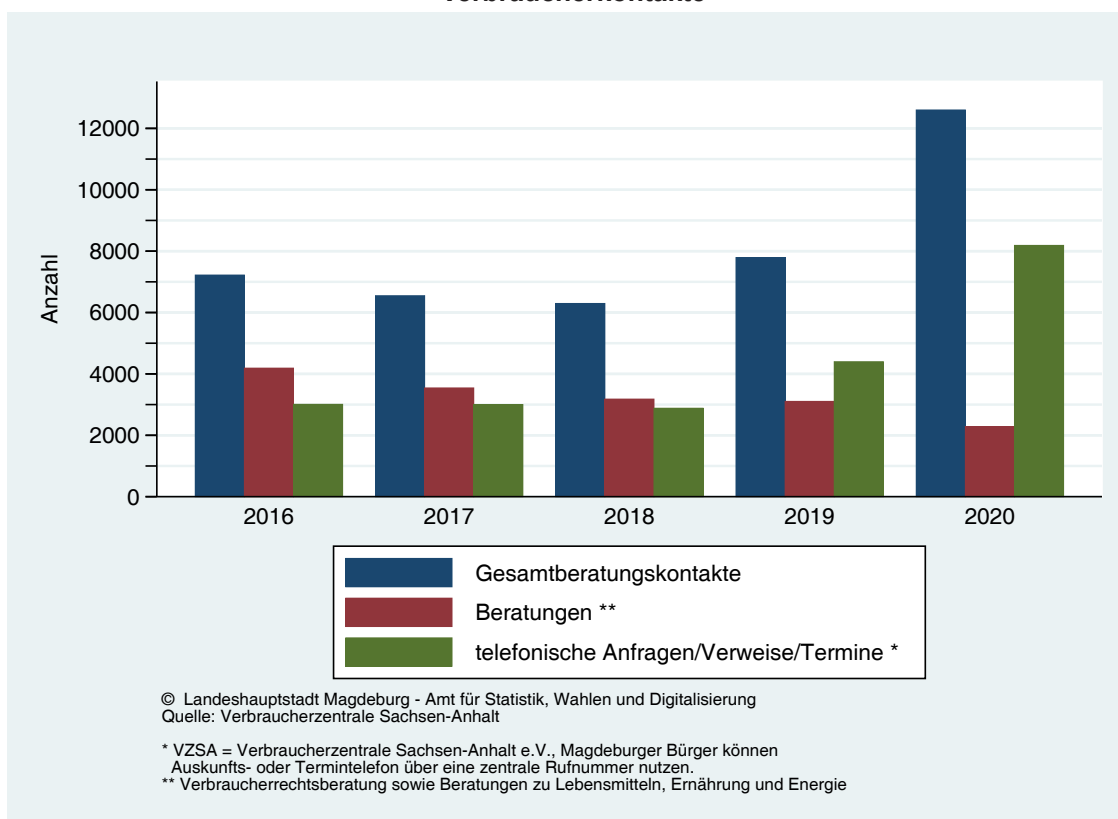

Kapitel 7

Verkehr



Individualverkehr

Entwicklung des Kraftfahrzeugbestandes in Magdeburg

Kraftfahrzeuge	2011	2012	2013	2014 ¹⁾	2015	2016	2017	2018	2019	2020
gesamt	123 590	125 346	126 837	128 802	131 046	133 199	134 831	137 005	138 142	139 898
auf 1 000 Einwohner ²⁾	533	539	543	548	550	552	558	565	573	584
davon:										
PKW	100 619	101 847	102 897	104 080	105 635	107 047	107 923	109 291	109 797	110 659
Kräder/Motorroller	4 817	4 959	5 131	5 311	5 403	5 587	5 663	5 730	5 781	6 054
KOM	67	67	63	63	63	70	72	72	74	71
Last- u. Spezialkraftwagen	13 383	13 738	13 842	8 725	9 071	9 320	9 707	10 101	10 385	10 716
Zugmaschinen/Traktoren	716	642	646	576	583	557	571	556	543	542
Anhänger	3 988	4 093	4 258	10 047	10 291	10 618	10 895	11 255	11 562	11 856

1) Korrektur Zuordnung zwischen LKW, Spezial-KW und Anhänger

2) Berechnung auf Basis Bevölkerung mit Hauptwohnsitz

Kraftfahrzeugbestand nach ausgewählten Fahrzeugarten in der Stadt Magdeburg

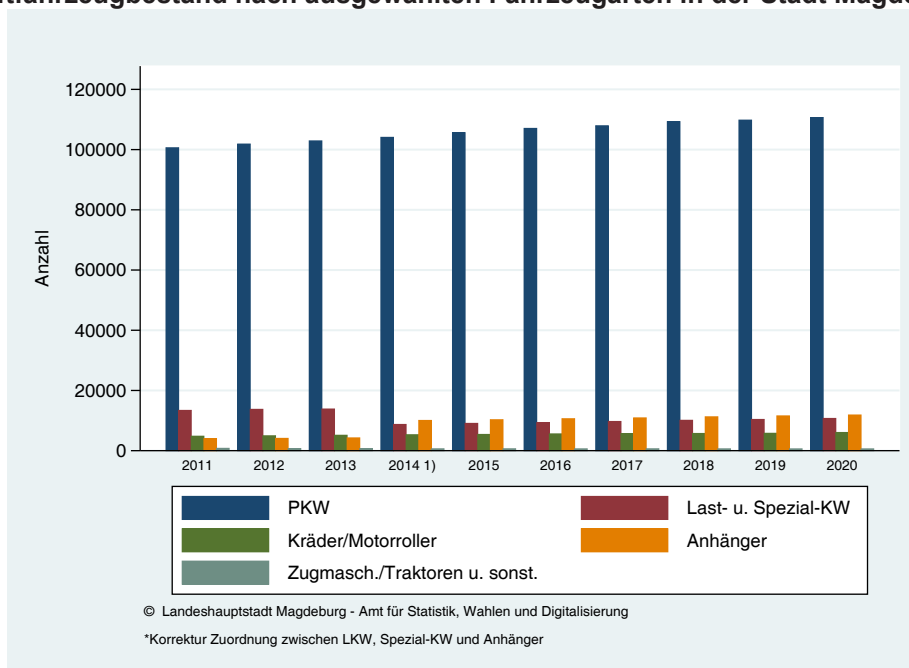

© Landeshauptstadt Magdeburg - Amt für Statistik, Wahlen und Digitalisierung

*Korrektur Zuordnung zwischen LKW, Spezial-KW und Anhänger

Kraftfahrzeugneuzulassungen (fabrikneu) in der Stadt Magdeburg (2019 und Verlauf)

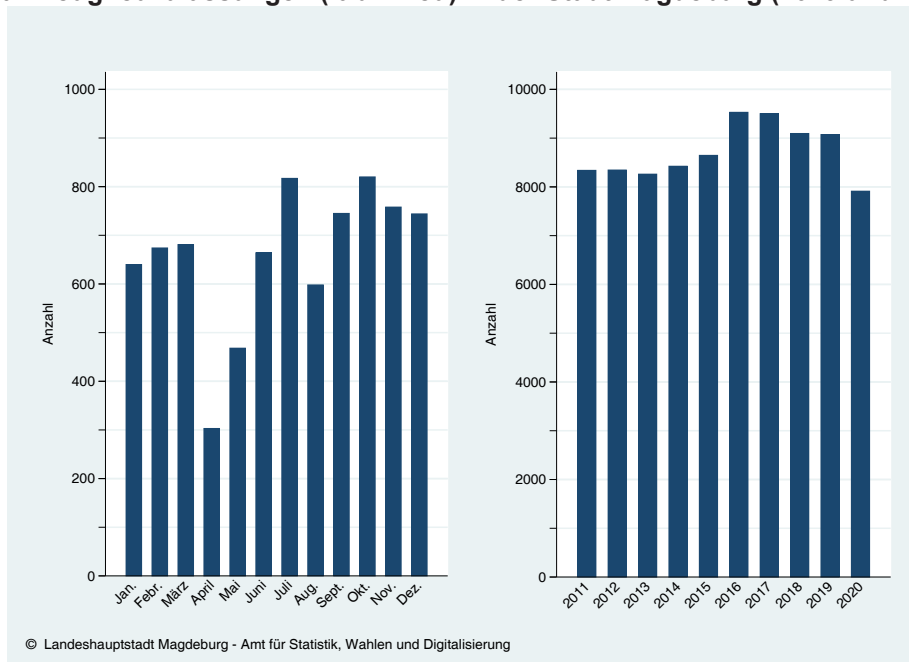

© Landeshauptstadt Magdeburg - Amt für Statistik, Wahlen und Digitalisierung

7 Verkehr

Kraftfahrzeugbestand aufgeschlüsselt nach Stadtteilen 2020

(Quelle: Kraftfahrt-Bundesamt, Stand: 01.01.2021)

Stadtteil	Krafträder	Personenkraftwagen			Nutz- fahrzeuge	Kfz.- Anhänger	Kraft- fahrzeuge gesamt ²⁾	Bev. mit Haupt- wohnsitz	Kfz auf 100 Einw.
		gesamt	privat	gewerblich					
Altstadt	248	6 382	4 980	1 402	961	575	7 591	16 316	46,52
Werder	82	1 512	1 354	158	94	100	1 688	3 076	54,88
Alte Neustadt	214	4 143	3 744	399	337	333	4 694	11 433	41,06
Neue Neustadt	333	5 914	5 129	785	943	667	7 190	15 299	47,00
Neustädter See	157	3 947	3 854	93	99	281	4 203	11 228	37,43
Kannenstieg	85	2 334	2 230	104	97	160	2 516	6 092	41,30
Neustädter Feld	186	4 095	4 024	71	115	328	4 396	9 474	46,40
Sülzegrund	2	45	17	28	16	9	63	8	787,50
Großer Silberberg	-	257	-	257	80	9	337	-	-
Nordwest	196	2 915	2 612	303	245	435	3 356	4 600	72,96
Alt Olvenstedt	203	2 437	2 246	191	226	379	2 866	3 906	73,37
Neu Olvenstedt	163	4 287	4 118	169	236	274	4 686	11 387	41,15
Stadtfeld Ost	613	11 307	9 875	1 432	807	671	12 727	25 372	50,16
Stadtfeld West	378	7 287	6 704	583	486	600	8 151	14 618	55,76
Diesdorf	175	2 403	2 188	215	169	427	2 747	3 839	71,56
Sudenburg	405	7 932	6 536	1 396	810	640	9 147	18 044	50,69
Ottersleben	433	6 646	6 022	624	566	951	7 645	10 406	73,47
Lemsdorf	78	1 154	1 111	43	85	142	1 317	2 185	60,27
Leipziger Straße	195	5 751	5 020	731	424	304	6 370	15 238	41,80
Reform	262	5 712	5 324	388	170	487	6 144	11 838	51,90
Hopfungarten	188	3 045	2 653	392	240	354	3 473	4 577	75,88
Beyendorfer Grund	4	56	12	44	27	72	87	13	669,23
Buckau	179	2 654	2 391	263	204	171	3 037	6 217	48,85
Fermersleben	82	1 360	1 271	89	92	147	1 534	3 566	43,02
Salbke	168	2 371	2 188	183	379	381	2 918	4 460	65,43
Westerhüsen	146	1 755	1 678	77	122	281	2 023	3 291	61,47
Brückfeld	81	1 543	1 348	195	190	189	1 814	3 350	54,15
Berliner Chaussee	138	1 536	1 423	113	130	317	1 804	2 359	76,47
Cracau	216	3 907	3 499	408	229	424	4 352	8 195	53,11
Prester	104	1 250	1 173	77	161	220	1 515	2 076	72,98
Zipkeleben	8	135	123	12	5	23	148	246	60,16
Kreuzhorst	-	-	-	-	-	-	-	-	-
Herrenkrug	35	554	486	68	71	89	660	1 236	53,40
Rothensee	138	1 701	1 472	229	293	283	2 132	2 871	74,26
Industriehafen	8	486	18	468	415	306	909	155	586,45
Gewerbegebiet Nord	30	1 699	11	1 688	1 048	423	2 777	21	13 223,81
Barleber See	2	53	45	8	14	17	69	72	95,83
Pechau	24	360	331	29	69	116	453	523	86,62
Randau-Calenberge	38	361	352	9	35	85	434	555	78,20
Beyendorf-Sohlen	57	856	814	42	116	195	1 029	1 266	81,28
nicht zuordenbar ¹⁾	2	60	35	25	13	14	75	-	-
Magdeburg	6 056	112 202	98 411	13 791	10 819	11 879	129 077	239 408	53,92

¹⁾ In dieser Zeile sind diejenigen Fahrzeuge ausgewiesen, die aufgrund von Mängeln im Feld "Straße" der Halteranschrift, wie z.B. Buchstabendreher, Fehlen der Hausnummer,

²⁾ ohne Anhänger

Fahrzeugbestand nach Kraftstoff- und Schadstoffgruppen (Plakette) 2020

(Quelle: Kraftfahrt-Bundesamt, Stand: 01.01.2021)

Stadtteil	PKW										Nutzfahrzeuge									
	nach Kraftstoff- / Energiequelle					nach Schadstoffgruppe					nach Kraftstoff- / Energiequelle					nach Schadstoffgruppe				
	Elektro	(Plug-In) Hybrid	Benzin	Diesel	Sonstige	GRÜN (4)	GELB (3)	ROT (2)	ohne	Elektro	(Plug-In) Hybrid	Benzin	Diesel	Sonstige	GRÜN (4)	GELB (3)	ROT (2)	ohne		
Altstadt	61	189	4 259	1 807	66	6 200	59	2	121	7	5	37	862	50	834	42	12	73		
Wieder	7	25	1 052	421	7	1 459	11	7	35	-	-	3	91	-	81	1	1	11		
Alte Neustadt	18	71	3 095	940	19	4 000	41	9	93	1	-	13	321	2	263	25	11	38		
Neue Neustadt	20	105	4 270	1 479	40	5 695	72	11	136	1	-	34	903	5	818	44	15	66		
Neustädter See	4	62	3 156	684	41	3 801	39	6	101	-	-	7	87	5	79	7	2	11		
Kannenflieg	2	29	1 842	447	14	2 251	23	1	59	-	-	6	90	1	62	6	5	24		
Neustädter Feld	4	45	3 288	727	31	3 947	33	6	109	2	-	11	100	2	87	6	2	20		
Sütegrund	-	2	26	16	1	43	-	1	1	2	-	-	11	3	16	-	-	-		
Großer Silberberg	16	75	102	63	1	256	1	-	-	1	-	-	78	-	80	-	-	-		
Nordwest	17	58	2 074	746	20	2 801	29	8	77	-	-	15	226	4	204	9	4	28		
Alt Olivenstedt	14	29	1 772	608	14	2 368	14	3	52	-	-	7	217	2	193	13	4	16		
Neu Olivenstedt	12	61	3 361	823	30	4 023	27	3	234	1	-	35	199	1	206	10	-	20		
Stadtfield Ost	61	224	7 923	3 031	68	10 950	113	13	231	7	-	31	754	15	714	40	13	40		
Stadtfield West	17	94	5 517	1 608	52	7 095	58	12	123	1	-	17	464	4	394	26	11	55		
Diesdorf	10	51	1 652	668	22	2 333	18	4	48	-	-	12	154	3	134	4	2	29		
Sudenburg	36	190	5 389	2 271	47	7 664	98	8	163	3	2	52	747	6	700	41	13	56		
Ottersleben	32	156	4 680	1 727	51	6 465	63	9	109	-	-	28	523	15	444	44	11	67		
Lemsdorf	3	11	846	287	7	1 115	15	3	21	-	-	7	77	1	62	5	2	16		
Leipziger Straße	15	88	4 312	1 304	32	5 562	52	4	133	-	-	18	402	4	376	17	5	26		
Reform	13	105	4 434	1 141	19	5 523	48	15	126	1	-	24	142	3	133	9	8	20		
Hopfgarten	20	80	2 131	791	23	2 953	25	6	61	-	-	12	227	1	212	9	3	16		
Beyendorfer Grund	3	2	11	39	1	54	-	1	-	-	-	1	26	-	21	-	1	5		
Buckau	8	32	1 814	779	21	2 539	37	6	72	-	-	13	186	5	159	18	8	19		
Fermersleben	-	16	1 061	273	10	1 297	19	5	39	-	-	5	87	-	73	10	3	6		
Salbke	2	27	1 700	622	20	2 265	46	6	54	-	-	20	355	4	315	23	9	32		
Westerhüsen	5	15	1 246	470	19	1 683	27	5	40	-	-	15	106	1	88	8	5	21		
Brückfeld	10	31	1 103	390	9	1 482	18	4	39	-	-	10	180	-	132	20	9	29		
Berliner Chaussee	10	30	1 038	446	12	1 466	27	6	37	-	-	11	116	3	98	9	4	19		
Cracau	7	64	2 752	1 066	18	3 768	49	9	81	-	-	13	215	1	189	17	6	17		
Prestor	8	21	864	344	13	1 198	18	2	32	-	-	7	152	2	122	6	2	31		
Zipkeleben	2	3	82	46	2	128	4	1	2	-	-	1	4	-	1	1	2	1		
Kreuzhorst	-	-	-	-	-	-	-	-	-	-	-	-	-	-	-	-	-	-		
Herrenkrug	3	12	390	148	1	543	4	2	5	-	-	1	68	2	60	2	1	8		
Rothensee	9	53	1 168	460	11	1 630	23	5	43	-	-	16	275	2	239	19	3	32		
Industrieafien	2	24	139	319	2	476	2	-	8	1	-	3	411	-	358	9	3	45		
Gewerbegebiet Nord	9	40	166	1 464	20	1 686	10	-	3	3	-	55	990	-	973	18	10	47		
Barleber See	-	-	34	19	-	53	-	-	-	-	-	-	14	-	7	1	1	5		
Pechau	2	8	229	113	8	345	6	1	8	-	-	2	67	-	54	2	-	13		
Randau-Calenberge	5	7	233	113	3	350	5	1	5	-	-	-	35	-	12	3	6	14		
Beyendorf-Sohlen	6	11	557	279	3	822	15	1	18	-	-	9	106	1	76	10	4	26		
nicht zuordenbar ¹⁾	-	-	46	14	-	32	1	-	27	-	-	1	12	-	9	3	-	1		
Magdeburg	473	2 146	79 814	28 993	778	108 321	1 151	186	2 546	31	8	552	10 080	148	9 078	537	201	1 003		

1) In dieser Zeile sind diejenigen Fahrzeuge ausgewiesen, die aufgrund von Mängeln im Feld "Straße" der Halteranschrift, wie z.B. Buchstabenreihen, Fehlen der Hausnummer, verstümmelte Straßenangaben, durch willkürliche oder sinnentstellende Abkürzungen, keinem Ortsteil

7 Verkehr

Führerscheine Erteilung von Führerscheinen

	2011	2012	2013	2014	2015	2016	2017	2018	2019	2020
Führerscheine										
Aushändigungen	5 617	5 590	5 350	6 199	5 483	5 758	5 998	6 189	6 544	5 843
davon										
Ersterteilung	2 134	2 035	2 048	2 229	2 310	2 365	2 552	2 722	2 642	2 566
darunter weiblich	968	956	972	1 018	1 073	1 051	1 130	1 124	1 122	846
Umtausch/Verlust	2 610	2 740	2 361	2 889	2 094	2 146	2 013	1 982	2 538	2 037
Neuerteilung	415	382	394	391	341	379	394	407	381	321
Umtausch ausländ.	92	73	114	169	223	321	508	475	392	404
Begleitendes Fahren ab 17 ¹⁾	366	360	398	488	479	521	507	565	547	472
Modell AM 15 ²⁾	-	-	35	33	36	26	24	38	44	43
Fahrgastbeförderung gesamt	157	69	89	140	167	116	77	81	122	128
davon										
neu	39	36	42	46	50	46	34	39	46	44
Verlängerung	117	32	45	89	117	66	40	37	74	84
Verlust	1	1	2	5	-	4	3	5	2	-
internationale Führerscheine	548	562	644	610	692	732	913	830	826	268
Fahrlehrerlaubnis gesamt	5	3	3	2	1	3	4	5	-	8
davon										
neu	5	2	1	-	1	3	3	4	-	6
Verlängerung	-	-	2	1	-	-	1	1	-	2
Verlust	-	-	-	-	-	-	-	-	-	-

1) "Begleitendes Fahren ab 17" - Erlass des Ministeriums für Landesentwicklung und Verkehr Sachsen-Anhalt

2) "Modell AM 15" - Modellversuch für Moped-Führerschein mit 15 Jahren

Erteilung von Führerscheinen in der Stadt Magdeburg

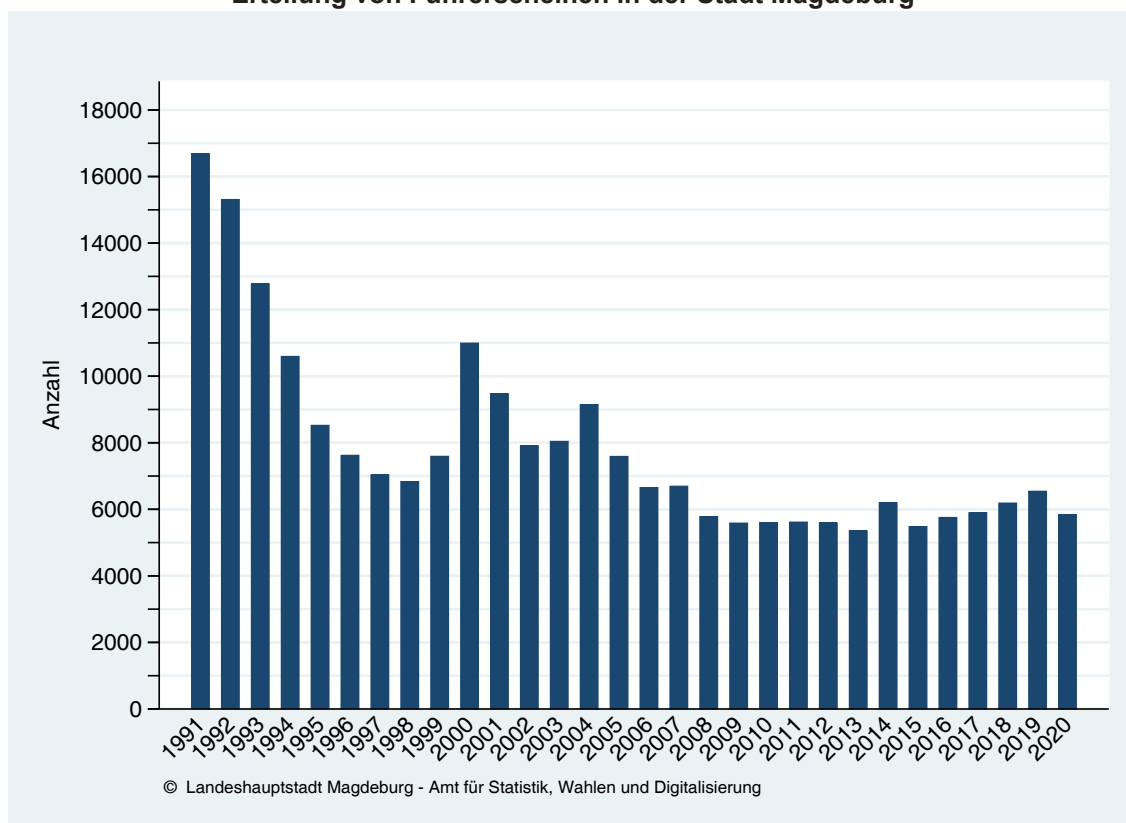

Straßen- und Verkehrsanlagen

(Stand: 31.12.2019)

Gesamtlänge des Magdeburger Straßennetzes	1 128,9 km
davon:	
Bundesstraßen (einschließlich Anschlussrampen niveaufreier Knoten)	50,7 km
Landesstraßen	25,2 km
Kreisstraßen	35,6 km
Gemeindestraßen / Gemeindestraßen - öffentliche Wege	729,8 km
darunter	
Hauptverkehrsstraßen	70,9 km
Hauptsammel- und Sammelstraßen	161,1 km
Anliegerstraßen und -wege	497,8 km
Privatstraßen	84,1 km
öffentliche Wege	203,5 km

Darunter sind 652 km = 57,76 % Straßen beleuchtet, das bedeutet 22 533 Straßenbeleuchtungsmasten.

Radwege	
selbständige Rad- und ländliche Wege (in Verantwortung der Stadt)	248,8 km
unselbständige Radwege	285,0 km
davon	
Straßen mit beidseitigen Radwegen	101,9 km
Straßen mit einseitigem Radweg	81,2 km
Kreuzungsbauwerke	
Brücken	256
davon	
Straßenbrücken	221
Eisenbahnbrücken	35
Durchlässe	226
nur Straßenentwässerung	69
Gebäudeverbindungen	29
Behelfsbrücken	2
Stützmauern / Stützwände	ca. 11,8 km
Rohr- und Transportbrücken	2
Schutzbauwerke (Geländer)	39
Tunnel	7
Lärmschutzwände/-wälle	31
Treppenanlagen	25
Fährverbindungen / Sonderbauwerke	5
Verkehrszeichenbrücken	47
Parkplatzfläche	
(ab 1993 Grundlage Datenbank)	
Stellplätze (Parkplätze und angelegte Parkstreifen)	ca. 16 320
öffentliche Parkplätze	119
Behindertenparkplätze (Stellplätze)	
allgemein	122
personengebunden	226
Anwohnerparkgebiete	15
Parkscheinautomaten	284
Verkehrssicherungsanlagen	
Lichtsignalanlagen	246
darunter	
Fußgängerzeichenanlagen	47
Blinden-Signalisierung (Standorte)	110
Verkehrszeichen gesamt	20 321
Vorwegweiser	766
Straßennamenschilder	13 104
Absperrungen	
Kettenpfosten einschließlich Poller	2 376
Leitpfosten	3 985
Fahrradständer (Baulast TBA)	607

7 Verkehr

Unfallgeschehen in der Stadt Magdeburg

(Quelle: Polizeirevier Magdeburg)

Straßenverkehrsunfälle gesamt

Jahr	Unfälle gesamt	davon		darunter				unter Alkohol- einfluss
		schwer- wiegende Unfälle	Unfälle mit geringen Folgen	Verletzte	darunter	Getötete	darunter	
					Kinder		Kinder	
Anzahl		Personen						Anzahl
2010	9 455	1 333	8 122	1 226	102	10	-	174
2011	8 958	1 311	7 647	1 221	88	5	-	174
2012	9 001	1 315	7 686	1 228	91	4	-	167
2013	8 854	1 266	7 588	1 160	85	8	1	152
2014	8 221	1 231	6 990	1 227	110	4	1	128
2015	7 882	1 132	6 750	1 057	81	7	1	105
2016	7 997	1 177	6 820	1 148	99	3	-	120
2017	7 949	1 195	6 754	1 206	103	6	-	98
2018	8 340	1 173	7 167	1 108	95	1	-	124
2019	8 576	1 141	7 435	1 119	89	2	-	117
2020	7 360	990	6 366	1 011	76	2	-	99

Entwicklung der meldepflichtigen Unfälle in der Stadt Magdeburg

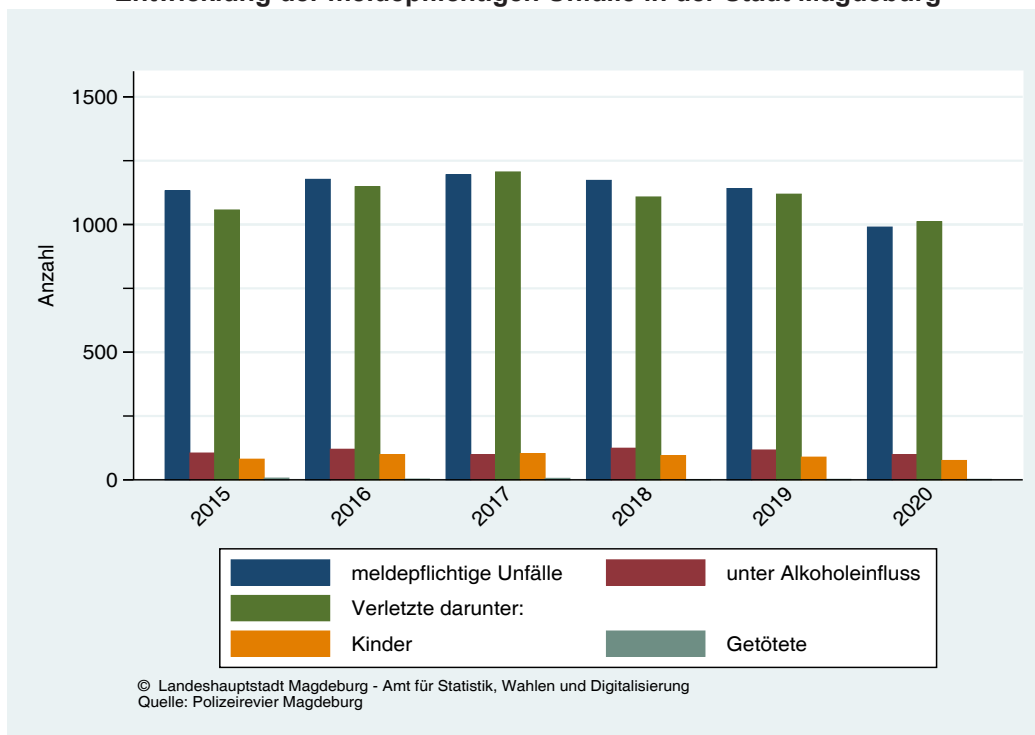

Unfallgeschehen in der Stadt Magdeburg nach Stadtteilen

Stadtteil	2016	2017	2018	2019	2020
Altstadt	1 185	1 276	1 171	1 332	931
Werder	158	121	116	122	112
Alte Neustadt	441	443	491	514	413
Neue Neustadt	544	591	642	659	522
Neustädter See	167	152	153	168	160
Kannenstieg	96	120	113	122	110
Neustädter Feld	202	181	225	205	196
Sülzegrund	80	117	104	116	99
Gr. Silberberg	119	126	128	129	139
Nordwest	81	86	108	104	99
Alt Olvenstedt	51	63	47	52	37
Neu Olvenstedt	216	201	235	259	236
Stadtfeld Ost	1 004	962	973	971	855
Stadtfeld West	276	278	327	329	304
Diesdorf	52	62	52	61	40
Sudenburg	685	679	762	745	665
Ottersleben	258	247	252	269	240
Lemsdorf	94	104	121	105	82
Leipziger Straße	546	498	568	522	525
Reform	347	339	353	381	355
Hopfengarten	85	80	78	94	61
Beyendorfer Grund	44	39	36	16	44
Buckau	202	219	251	238	244
Fermersleben	88	97	104	116	81
Salbke	79	63	93	78	76
Westerhüsen	56	45	69	57	53
Brückfeld	161	156	157	179	144
Berliner Chaussee	62	63	65	62	52
Cracau	257	213	211	233	197
Prester	36	33	19	24	31
Zipkeleben	2	3	1	0	3
Kreuzhorst	5	3	6	2	2
Herrenkrug	77	63	70	70	44
Rothensee	81	62	59	71	41
Industrieafen	43	34	47	36	39
Gewerbegebiet Nord	64	75	68	74	80
Barleber See	15	11	10	9	13
Pechau	9	13	15	13	13
Randau-Calenberge	10	6	7	12	5
Beyendorf-Sohlen	19	25	33	27	17
Magdeburg	7 997	7 949	8 340	8 576	7 360

Verkehrsunfallentwicklung in der Stadt Magdeburg

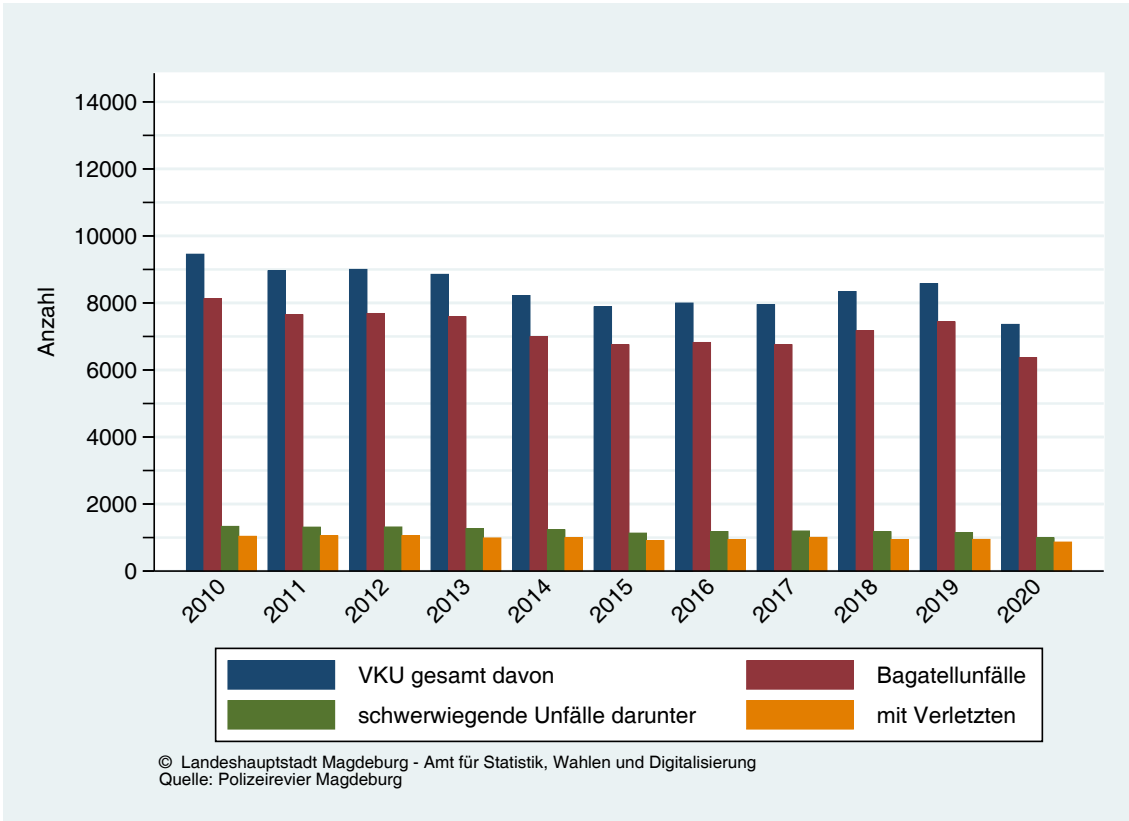

Unfallgeschehen in der Stadt Magdeburg

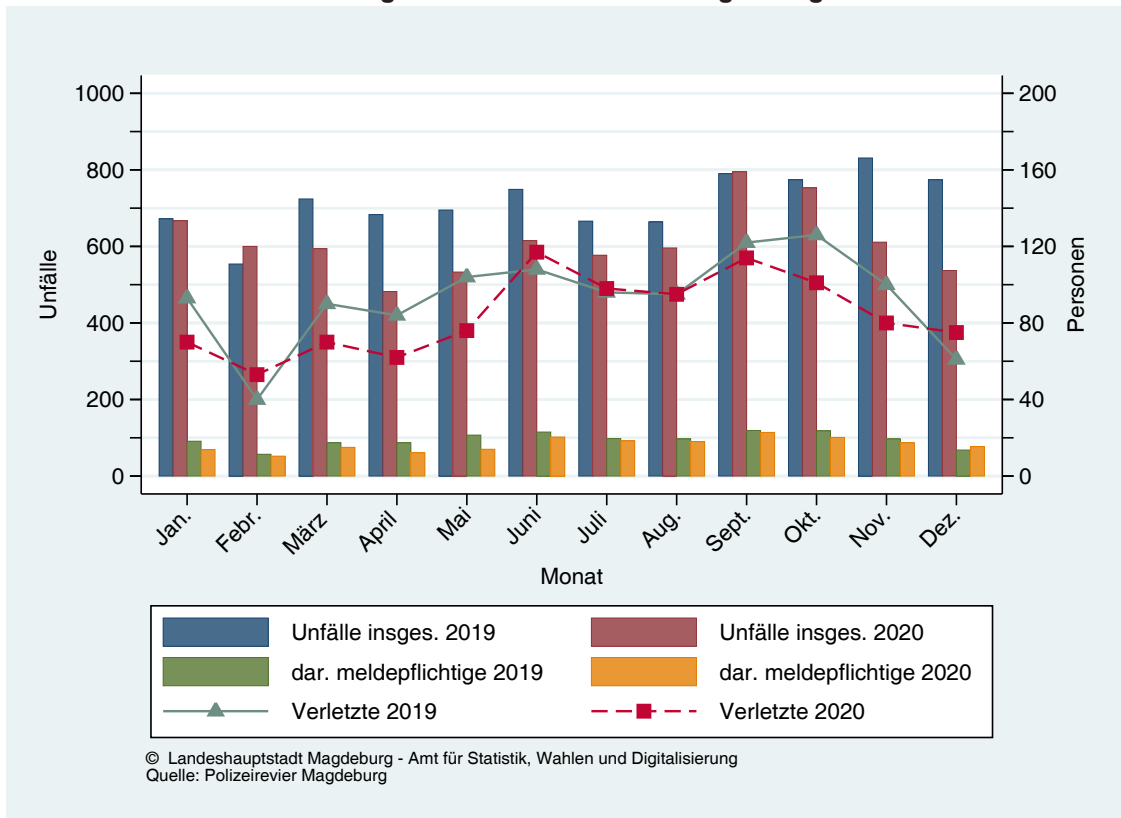

Unfallgeschehen nach der Art der Beteiligung

	2010	2011	2012	2013	2014	2015	2016	2017	2018	2019	2020
PKW	14 695	13 945	14 063	13 836	12 805	12 388	12 650	12 659	13 278	13 450	11 307
LKW	1 537	1 362	1 282	1 363	1 212	1 107	1 091	990	1 024	1 063	1 000
Straßenbahnen	171	143	117	112	114	83	105	101	98	107	49
Kräder	93	88	91	96	74	88	87	80	73	67	73
Moped	75	65	87	58	66	64	53	38	52	61	45
Fahrräder	585	633	584	545	559	495	566	565	591	610	622
dar. Kinder	46	42	43	30	36	32	37	40	45	54	49
Fußgänger	174	184	171	204	205	150	168	190	142	157	157
dar. Kinder	49	37	38	38	45	29	38	46	23	24	33

Unfälle mit Beteiligung von Radfahrern

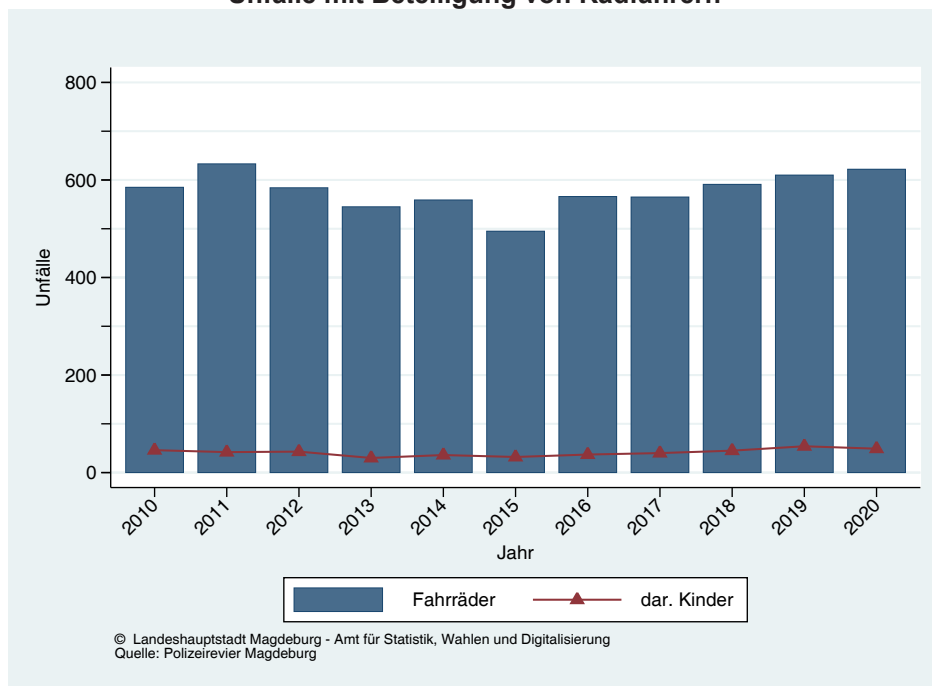

Unfälle mit Beteiligung von Fußgängern

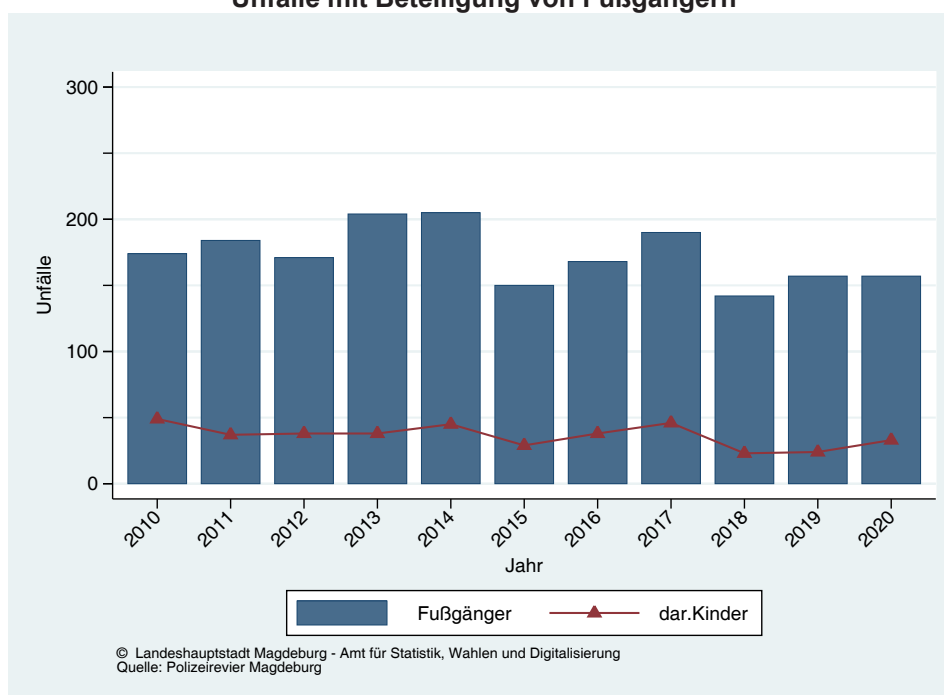

7 Verkehr

Unfallgeschehen nach Unfallursachen

Die Unfallursachen werden nach dem geltenden Ursachenverzeichnis von den aufnehmenden Polizeibeamten entsprechend ihrer Einschätzung erfasst.

Es wird unterschieden zwischen:

- personenbezogenem Fehlverhalten, das den Fahrzeugführern oder Fußgängern zugeordnet wird (z.B. Vorfahrtsmissachtung) und
- allgemeinen Ursachen (z.B. Straßenglätte, Nebel).

Je Unfall können bis zu acht Ursachen angegeben werden, je drei personenbezogene Ursachen für den Hauptverursacher und einen weiteren Beteiligten sowie zwei allgemeine Ursachen. Da oftmals mehr als eine Ursache zu einem Unfall führt, ist eine Addition der Straßenverkehrsunfälle nach Unfallursache nicht möglich. Die Gesamtzahl der nachgewiesenen Ursachen ist in der Regel größer als die Zahl der Unfälle selbst.

ausgewählte Ursachen	Unfälle										
	2010	2011	2012	2013	2014	2015	2016	2017	2018	2019	2020
Fehlverhalten der Fahrzeugführer											
Alkohol u.a. Drogen	167	169	161	152	156	133	144	116	143	145	142
Falsche Straßenbenutzung	608	618	606	544	465	493	522	483	419	429	414
Geschwindigkeit	589	200	345	346	263	154	220	200	196	164	123
Abstand	3 764	3 571	3 468	1 580	1 260	1 225	1 250	1 119	1 173	1 126	890
Überholen, Wiedereinordnen	77	85	62	65	50	83	121	112	84	112	114
Vorbeifahren, Nebeneinanderfahren	530	532	514	563	446	450	592	460	478	506	409
Vorfahrt, Vorrang	833	830	734	749	749	657	560	523	675	540	554
Abbiegen, Wenden, Rückwärtsfahren, Ein- und Ausfahren	3 063	3 054	3 141	2 784	2 597	2 543	2 508	2 450	2 465	2 343	1 890
Falsches Verhalten gegenüber Fußgängern	36	37	40	36	47	57	100	120	91	92	80
Ruhender Verkehr, Verkehrssicherung	181	207	244	208	190
Andere Fehler beim Fahrzeugführer	2 577	2 695	3 009	3 342	3 774
Falsches Verhalten d. Fußgänger	129	121	113	105	109	86	78	86	72	78	89
Technische Mängel, Wartungsmängel	24	20	29	11	18	20	27	22	14	13	7
Wild auf der Fahrbahn	113	129	98	120	120

Entwicklung ausgewählter Unfallursachen in der Stadt Magdeburg

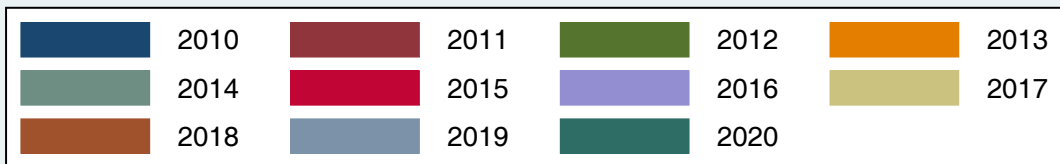
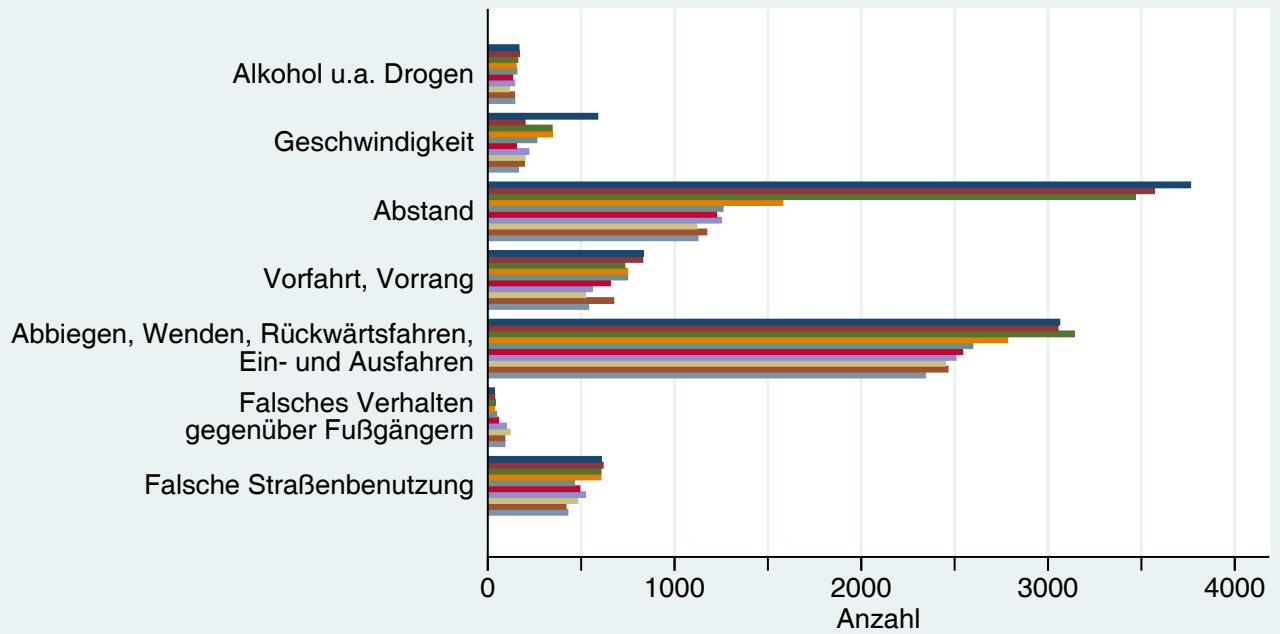

© Landeshauptstadt Magdeburg - Amt für Statistik, Wahlen und Digitalisierung
 Quelle: Polizeirevier Magdeburg

7 Verkehr

Zeitlicher Ablauf des Unfallgeschehens Verkehrsunfälle aufgeteilt nach Monaten

Monat / Jahr	2010	2011	2012	2013	2014	2015	2016	2017	2018	2019	2020
Januar	846	673	802	664	678	611	559	599	638	672	667
Februar	715	558	668	591	586	532	545	581	575	554	600
März	734	759	743	737	678	682	641	684	759	724	594
April	728	736	706	795	650	680	747	618	777	683	482
Mai	722	782	753	749	741	638	675	726	669	695	533
Juni	812	741	775	698	676	638	723	656	709	749	615
Juli	662	699	758	784	681	624	564	582	621	666	577
August	853	738	705	645	612	608	701	676	757	664	596
September	787	806	740	736	747	692	691	649	695	790	795
Oktober	799	816	781	879	681	713	689	674	714	774	753
November	877	846	834	814	777	780	756	736	731	831	611
Dezember	920	804	736	762	714	684	706	768	695	774	537
Jahr / gesamt	9 455	8 958	9 001	8 854	8 221	7 882	7 997	7 949	8 340	8 576	7 360

Verkehrsunfälle aufgeteilt nach Wochentagen

Wochentage/Jahr	2010	2011	2012	2013	2014	2015	2016	2017	2018	2019	2020
Montag	1 587	1 499	1 445	1 612	1 429	1 344	1 282	1 328	1 445	1 574	1 296
Dienstag	1 555	1 459	1 427	1 420	1 371	1 370	1 374	1 298	1 412	1 431	1 291
Mittwoch	1 470	1 434	1 398	1 415	1 338	1 322	1 322	1 318	1 255	1 436	1 204
Donnerstag	1 547	1 478	1 558	1 384	1 393	1 229	1 363	1 352	1 538	1 374	1 246
Freitag	1 663	1 527	1 582	1 518	1 351	1 338	1 318	1 358	1 409	1 379	1 248
Samstag	1 042	1 051	1 012	933	843	812	851	822	853	889	679
Sonntag	591	510	579	572	496	467	487	473	428	493	396
Jahr/ Gesamt	9 455	8 958	9 001	8 854	8 221	7 882	7 997	7 949	8 340	8 576	7 360

Verkehrsunfälle aufgeteilt nach Uhrzeiten

Uhrzeit / Jahr	2010	2011	2012	2013	2014	2015	2016	2017	2018	2019	2020
00 bis 01.59	105	76	93	85	79	53	64	67	73	79	79
02 bis 03.59	77	69	58	52	42	27	39	43	40	36	35
04 bis 05.59	132	137	134	129	118	112	88	110	110	127	91
06 bis 07.59	800	772	798	774	783	756	697	695	775	769	638
08 bis 09.59	1 077	1 015	943	988	895	916	886	896	1 035	1 025	797
10 bis 11.59	1 415	1 332	1 363	1 358	1 234	1 225	1 249	1 310	1 304	1 397	1 250
12 bis 13.59	1 292	1 267	1 254	1 207	1 171	1 111	1 134	1 116	1 208	1 220	1 147
14 bis 15.59	1 545	1 482	1 483	1 435	1 408	1 311	1 350	1 320	1 412	1 443	1 256
16 bis 17.59	1 473	1 498	1 472	1 461	1 319	1 254	1 285	1 306	1 272	1 365	1 126
18 bis 19.59	857	781	845	789	706	686	735	675	681	664	570
20 bis 21.59	418	336	353	386	294	281	295	266	300	323	239
22 bis 23.59	264	193	205	190	172	150	175	145	130	128	132
Jahr / gesamt	9 455	8 958	9 001	8 854	8 221	7 882	7 997	7 949	8 340	8 576	7 360

Öffentlicher Personennahverkehr

(Quelle: Magdeburger Verkehrsbetriebe GmbH & Co. KG)

Leistungen der Magdeburger Verkehrsbetriebe GmbH & Co. KG im Überblick

(Stand: 31.12. des Jahres)

Leistung	2016	2017	2018	2019	2020
Anzahl der Linien					
Straßenbahn (Tagesverkehr)	9	9	9	9	9
Bus (Tagesverkehr)	14	14	14	14	15
Nachtverkehr (ab 2015 keine Trennung)	9	9	9	9	9
Linienlänge [km]					
Straßenbahn (Tagesverkehr)	100,3	100,3	107,3	108,3	120,1
Bus (Tagesverkehr)	106,6	106,7	124,2	148,3	145,6
Nachtverkehr (ab 2015 keine Trennung)	86,1	85,8	85,5	85,5	86,1
Streckenlänge [km]					
Straßenbahn	64,1	64,1	65,1	65,1	66,2
Bus	92,8	107,2	92,8	103,5	101,4
Haltestellen [Anzahl]					
Straßenbahn	130	130	133	133	129
Bus	169	169	173	176	188
Mittlere Reisegeschwindigkeit [km/h] ¹⁾					
Straßenbahn	19,0	18,8	17,5	17,7	18,0
Bus	22,3	22,2	21,8	21,9	21,7
Energieverbrauch					
Fahrstromverbrauch der Straßenbahn [MWh]	21 688	21 848	21 542	22 518	22 564
Kraftstoffverbrauch der Busse [l]	1 675 753	1 656 667	1 646 357	1 609 580	1 591 498
Anzahl der Fahrkarten-Verkaufsautomaten					
an Haltestellen	43	40	39	31	31
mobile Automaten	148	150	144	143	146
(in Straßenbahnen und Bussen ab 31.12.2008)					
Angebote Platz-Kilometer (in Tausend)					
Straßenbahn	928 542	889 407	904 374	909 969	915 102
Bus	330 441	286 374	280 953	269 409	279 078
Beförderte Personen					
Mit Straßenbahn und Bus im Linienverkehr	59 096 459	59 051 105	50 901 862	49 138 636	43 743 125
davon:					
Einzel- und Mehrfahrkarten	8 867 309	8 418 896	7 476 133	7 144 197	4 462 574
Zeitfahrkarten für Schüler, Lehrlinge, Studenten	19 406 958	19 366 274	16 725 205	15 739 193	15 741 356
Andere Zeitfahrkarten ²⁾	27 360 268	27 905 808	23 862 504	23 460 174	20 959 332
Schwerbehindertenausweise	2 386 713	2 402 826	1 957 873	1 881 589	1 666 379
Freifahrtausweise ³⁾	1 075 211	967 299	880 147	913 483	913 484
Ausflugsfahrten mit Bussen	15 488	17 409	18 830	10 821	302
Schülerverkehr mit Bussen gem. § 43 Nr.2 PBefG ⁴⁾	31 800	35 509	22 263	24 379	13 034
Fahrten mit Mietbussen ⁵⁾	-	-	-	-	-
MVB GmbH insgesamt	59 143 747	59 104 023	50 942 955	49 173 836	43 756 461
Gefahrene Personen-Kilometer ⁶⁾					
Mit Straßenbahn und Bus im Linienverkehr	295 482 280	295 889 113	254 509 310	245 693 180	218 715 624
Ausflugsfahrten mit Bussen	387 200	435 225	470 750	270 525	7 550
Schülerverkehr mit Bussen gem. § 43 Nr.2 PBefG ⁴⁾	176 396	198 361	128 727	142 191	74 008
Fahrten mit Mietbussen ⁵⁾	-	-	-	-	-
MVB GmbH insgesamt	296 045 876	295 255 527	255 108 787	246 105 896	218 797 182
Wagen-Kilometer ⁷⁾					
Mit Straßenbahn und Bus im Linienverkehr	10 024 824	10 124 006	10 334 482	10 350 096	9 960 834
davon:					
mit eigenen Fahrzeugen					
Straßenbahn	6 013 984	6 143 028	6 237 480	6 407 391	6 360 355
Busse	4 010 840	3 980 978	4 097 002	3 942 705	3 571 151
mit angemieteten Fahrzeugen	-	-	-	-	29 328
Schienenersatzverkehr	-	-	-	-	29 328
Ausflugsfahrten mit Bussen	14 767	15 426	12 817	14 662	10 266
Schülerverkehr mit Bussen gem. § 43 Nr.2 PBefG ⁴⁾	6 103	6 796	6 430	6 114	3 492
Fahrten mit Mietbussen ⁵⁾	1 865	1 521	1 293	1 287	1 005
MVB GmbH insgesamt	10 047 559	10 147 749	10 355 022	10 372 159	9 975 597
Einnahmen aus der Personenbeförderung [netto ⁸⁾					
Mit Straßenbahn und Bus im Linienverkehr	28 376 628	29 817 206	29 543 713	27 984 275	24 433 106
Ausflugsfahrten mit Bussen	112 466	101 264	115 362	163 744	84 841
Schülerverkehr mit Bussen gem. § 43 Nr.2 PBefG ⁴⁾	22 119	25 969	26 484	25 947	13 725
Fahrten mit Mietbussen ⁵⁾	12 759	10 369	23 395	13 409	4 675
MVB GmbH insgesamt	28 523 972	29 954 808	29 708 954	28 187 376	24 536 347
Ohne gültigen Fahrausweis festgest. Fahrgäste	8 277	6 937	12 037	16 479	10 453
Störzeiten (nicht durch MVB-Fahrzeuge verursacht)					
Straßenbahn [Stunden]	47	54	63	46	17
Bus [Stunden]	30	25	51	14	31

¹⁾ Tagesverkehr

²⁾ Zeitfahrtausweise gelten für längere Zeiträume, z.B. Wochenkarten oder Monatskarten

³⁾ für Betriebsangehörige

⁴⁾ regelmäßige, nicht unentgeltliche Beförderung von Schülern zwischen Wohnung und Lehranstalt

⁵⁾ MVB-Reisebus, der als Charterfahrzeug von anderen Unternehmen genutzt wird

⁶⁾ von den beförderten Personen zurückgelegte Strecke (beförderte Personen x durchschnittliche Reiseweite)

⁷⁾ bei der Personenbeförderung zurückgelegte Strecke, einschließlich Leerfahrten vom und zum Depot

⁸⁾ bis 2018 brutto

7 Verkehr

Strecken- und Liniennetz der Magdeburger Verkehrsbetriebe GmbH & Co. KG

(Stand: 01.04.2020; auf Grund der Baustellensituation in Magdeburg wurden sechs Linienführungen im Straßenbahnnetz ab April geändert)

Linien-Nr.	Linienführung (Fahrziel)			Linienlänge
Tagesverkehr Straßenbahn (9 Linien)				
1	Sudenburg	Südring - Hauptbahnhof - Alter Markt	Ikea	12,68 km
2	Alte Neustadt	Breiter Weg - Hasselbachplatz - Buckkau	Westerhüsen	15,68 km
3	Leipziger Chaussee	Otto-von-Guericke-Straße - Hauptbahnhof	Klinikum Olvenstedt	10,70 km
4	Klinikum Olvenstedt	Hbf - Allee Center - Strombrückenweg	Cracau	10,39 km
5	Klinikum Olvenstedt	Südring - Breiter Weg - Nordbrückenweg	Messegelände	12,71 km
6	Diesdorf	Europaring - Hbf - Allee Center - Strombrückenweg	Herrenkrug	11,39 km
8	Neustädter See	Otto-von-Guericke-Straße - Hasselbachplatz - Wiener Straße	Westerhüsen	17,71 km
9	Neustädter See	Breiter Weg - Hasselbachplatz - Leipziger Chaussee	Reform	13,79 km
10	Sudenburg	Hasselbachplatz - Otto-von-Guericke-Straße	Rothensee bzw. Barleber See	13,19 / 15,06 km
Linienlänge insgesamt				120,11 km
Streckenlänge insgesamt				66,15 km
Tagesverkehr Bus (15 Linien)				
51	Messegelände	Berliner Chaussee	Biederitz/Weidenring (1)	6,05 km
52	Kastanienstraße	Westringbrücke - Otto-Richter-Straße	Sudenburg	11,07 km
53	Sudenburg	Sonnenanger	Ottersleben, Eichplatz	5,53 km
54	Sudenburg	Werner-von-Siemens-Ring	Bördepark	8,72 km
54	Sudenburg		Bördepark	7,08 km
54	Sudenburg	Sonnenanger	Bördepark	9,64 km
56	Cracau	Pechau - Calenberge	Randau	13,35 km
57	Buckau, Wasserwerk	Schilfbreite - Kirschweg - Lemsdorf	Sudenburg	5,98 km
58	Sudenburg	Lemsdorf - Reform - Am Hopfengarten - Salbker Platz	SKL	11,09 km
59	ZOB	Hasselbachplatz	Stadtpark	5,46 km
61	Diesdorf	Sudenburger Wuhne - Braunlager Straße	Friedenshöhe	6,27 km
66	Bördepark	Beyendorf-Sohlen	Westerhüsen	11,54 km
69	Kannenstieg	Kastanienstraße	S-Bahnhof Neustadt	7,91 km
71	Kastanienstraße		Großer Silberberg	7,88 km
71	Kastanienstraße		St.-Schütze-Platz	6,53 km
71	Kastanienstraße		Klusweg	5,83 km
72	Am Stern	Olvenstedter Platz - Harsdorfer Platz	Diesdorf	7,70 km
73	Olvenstedter Platz	Opernhaus	Wissenschaftshafen	7,10 km
SEV 43	Hasselbachplatz	Planckstraße	Ersatzhaltestelle Porsestraße	0,90 km
Linienlänge insgesamt				145,63 km
Streckenlänge insgesamt				101,39 km
Nachtverkehr Gesamt (9 Linien)				
N1	Alter Markt	Zollhaus - Cracau - Arenen	Messegelände	9,23 km
N2	Alter Markt	Breiter Weg - Hasselbachplatz - Buckkau	Westerhüsen	10,53 km
N3	Alter Markt	Breiter Weg - Halberstädter Straße - Lemsdorf - Leipziger Ch.	Reform	10,11 km
N4	Alter Markt	Otto-von-Guericke-Straße - Leipziger Straße - Brenneckestraße	Ottersleben	10,18 km
N5	Alter Markt	Otto-von-Guericke-Straße - Südring - Westring	Diesdorf	9,21 km
N6	Alter Markt	Universitätsplatz - St.-Schütze-Platz	Olvenstedt	11,25 km
N7	Alter Markt	Alte Neustadt - Mittagstraße - Neustädter Feld - IKEA - Neustädter See	Kannenstieg	10,86 km
N8	Alter Markt	Universitätsplatz - Mittagstraße - Kastanienstraße - Zoo	Barleber See	10,39 km
N9	Olvenstedter Platz	Lorenzweg - Nordwest	Am Stern	4,33 km
(Rufbus) Tel. 0391 548 1212				
Linienlänge insgesamt				86,09 km
Streckenlänge insgesamt				86,09 km

(1) Endhaltestelle liegt außerhalb des Magdeburger Stadtgebietes

Beförderte Personen der Magdeburger Verkehrsbetriebe GmbH & Co. KG

Jahr	insgesamt	davon			
		Linienverkehr (Straßenbahn und Bus)	Schülerverkehr (nach § 43 Nr.2 PBefG) (Bus)	Ausflugsfahrten (Bus)	Fahrten mit Mietbussen ¹⁾
2011	60 447 990	60 396 045	29 427	14 725	7 793
2012	61 174 838	61 111 216	40 240	17 350	6 032
2013	60 805 581	60 735 297	51 512	14 701	4 071
2014	58 814 674	58 769 823	34 292	10 125	434
2015	60 749 359	60 700 903	31 671	16 785	-
2016	59 143 747	59 096 459	31 800	15 488	-
2017	59 104 023	59 051 105	35 509	17 409	-
2018	50 942 955	50 901 862	22 263	18 830	-
2019	49 173 836	49 138 636	24 379	10 821	-
2020	43 756 461	43 743 125	13 034	302	-

1) MVB-Reisebus, der als Charterfahrzeug von anderen Gesellschaften genutzt wird.

Im Linienverkehr von der Magdeburger Verkehrsbetriebe GmbH & Co. KG beförderte Personen

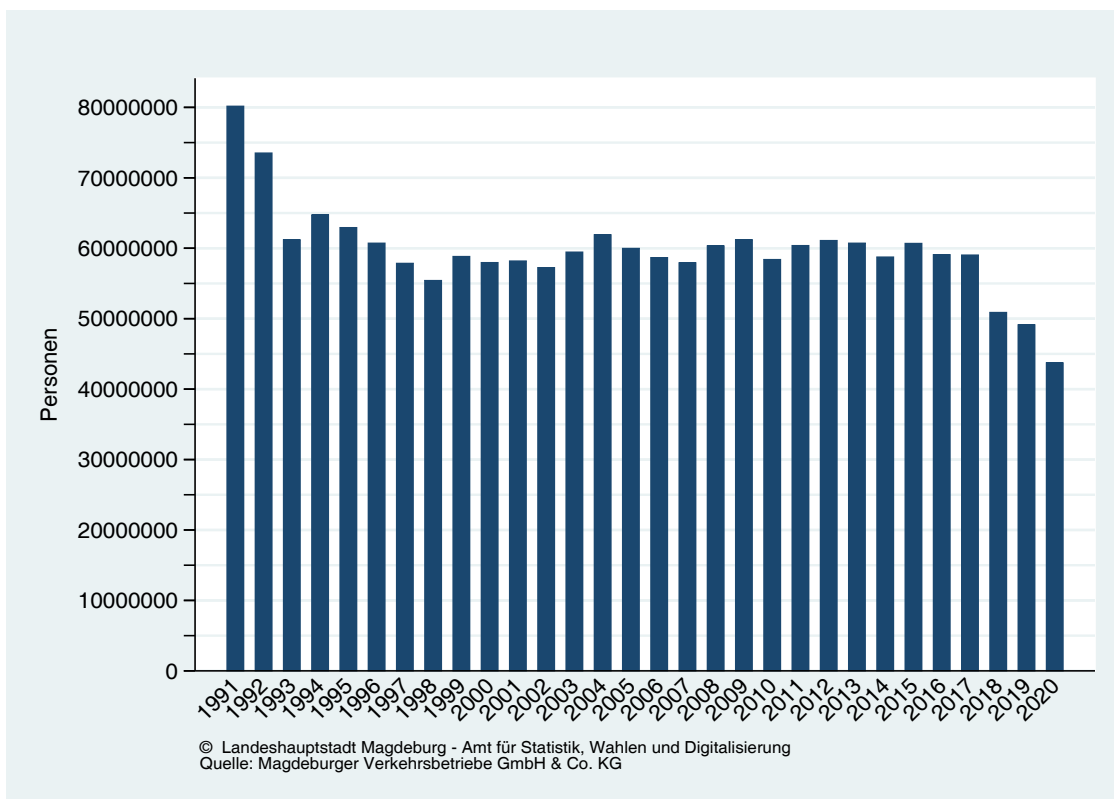

7 Verkehr

Im Linienverkehr beförderte Personen der Magdeburger Verkehrsbetriebe GmbH & Co. KG nach Fahrausweisarten

Jahr	Linienverkehr insgesamt (Straßenbahn und Bus)	davon				
		Einzel- und Mehrfahrtenkarten	Zeitfahrkarten für Schüler, Studenten, Lehrlinge ¹⁾	andere Zeitfahrkarten ²⁾	Schwerbehindertenausweise	Freifahrtausweise ³⁾
2011	60 396 045	9 896 676	16 747 985	30 552 415	2 287 883	911 086
2012	61 111 216	10 008 869	17 075 063	30 784 383	2 314 733	928 168
2013	60 735 297	9 549 313	18 051 919	29 719 867	2 459 074	955 124
2014	58 769 823	8 709 074	19 252 223	27 487 632	2 378 723	942 171
2015	60 700 903	8 994 975	21 392 677	26 932 812	2 459 049	921 391
2016	59 096 459	8 867 309	19 406 958	27 360 268	2 386 713	1 075 211
2017	59 051 105	8 418 896	19 356 274	27 905 808	2 402 828	967 299
2018	50 901 862	7 476 133	16 725 205	23 862 504	1 957 873	880 147
2019	49 138 636	7 144 197	15 739 193	23 460 174	1 881 589	913 483
2020	43 743 125	4 462 574	15 741 356	20 959 332	1 666 379	913 484

1) ab 1.4.1999 gilt als Fahrkarte für Studenten der Studentenausweis; Pflichtabgabe für alle Studenten der Otto-von-Guericke-Universität und der Hochschule Magdeburg-Stendal, kombiniert mit den jeweiligen Beiträgen zum Studentenwerk

2) Zeitfahrtausweise gelten für längere Zeiträume, z.B. Wochen- oder Monatskarten

3) für Betriebsangehörige

Im Linienverkehr von der Magdeburger Verkehrsbetriebe GmbH & Co. KG beförderte Personen (Anteile der Fahrkartenarten)

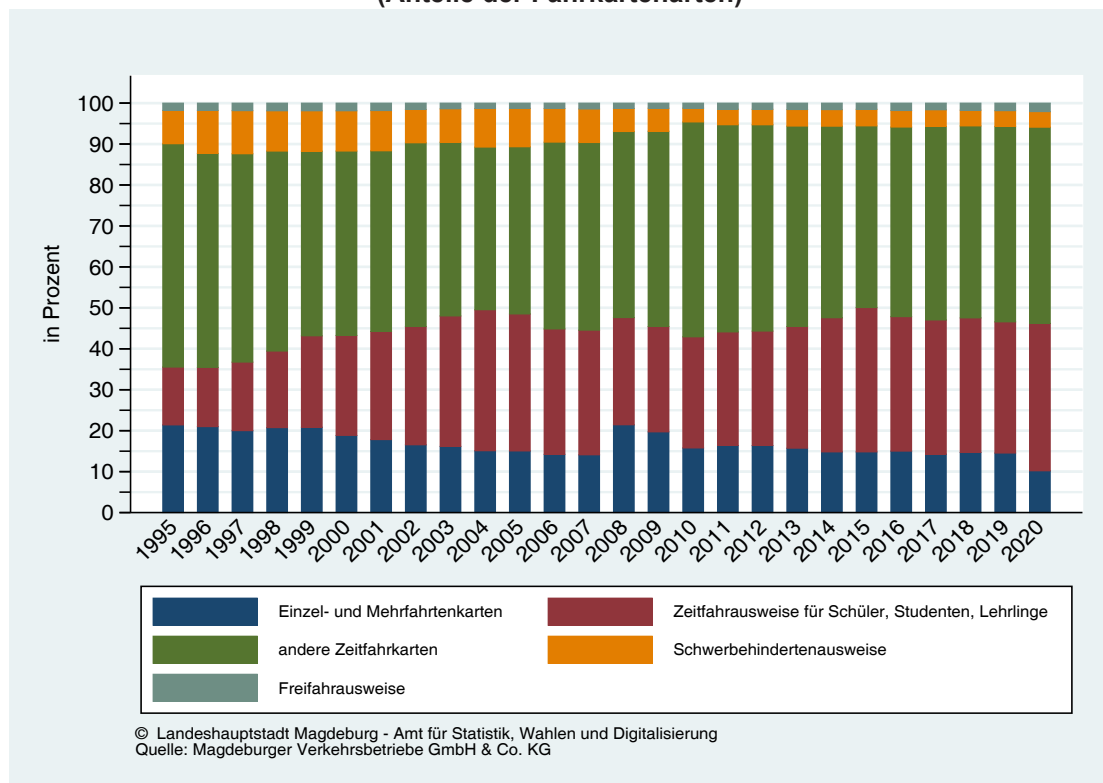

Fahrzeugbestand der Magdeburger Verkehrsbetriebe GmbH & Co. KG

(Stand: 31.12. des Jahres)

Jahr	Straßenbahnen				Busse	
	davon Triebwagen	darunter stillgelegt	davon Bei-wagen	darunter stillgelegt	gesamt	darunter Fernreise-
2011	103	-	21	-	56	-
2012	112	25	23	13	56	-
2013	94	7	17	4	53	1
2014	87	-	13	-	52	-
2015	87	-	13	-	51	-
2016	87	-	13	-	59	-
2017	87	-	13	-	59	-
2018	87	-	13	-	59	-
2019	87	-	13	-	61	-
2020	87	-	13	-	62	-

Bestand nach Fahrzeugtyp				
Fahrzeug-typ	Straßenbahnen		Busse	
	Anz. der Fahrzeuge		Fahrzeug-typ	Fahr-zeuge
	Triebwagen	Beiwagen		
Tatra T6A2	4	2	Standard-gelenkbus ¹⁾	30
NGT 8D ¹⁾	83	11	Standard-linienbus ¹⁾	29
gesamt	87	13	Fern-reisebus	-
Arbeitswagen und historische Wagen	33		Minibus	2
			Doppel-deckerbus ²⁾	1
			gesamt	62

¹⁾ Niederflurgelenktriebwagen
²⁾ kein Eigentum - nur Nutzung

Im Linienverkehr 2020 von der Magdeburger Verkehrsbetriebe GmbH & Co. KG beförderte Personen nach Fahrausweisarten

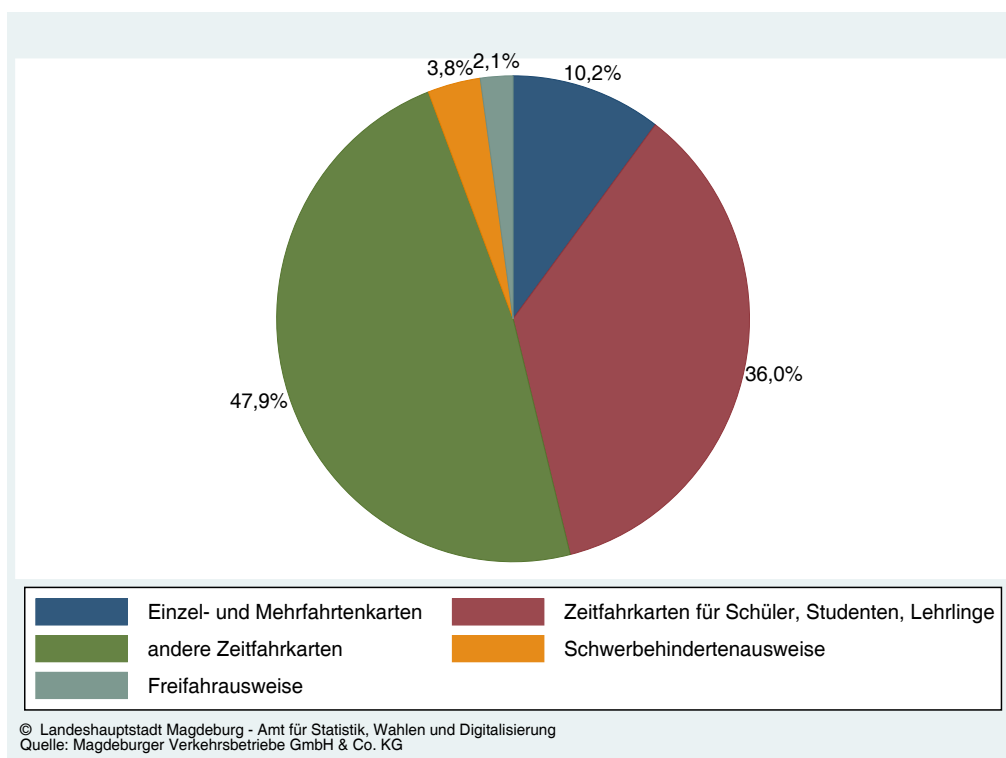

7 Verkehr

Weißer Flotte

(Quelle: Magdeburger Weiße Flotte GmbH)

Verkehrsleistungen der Weißen Flotte GmbH in der Fahrgastwirtschaft

Jahr	Fahrten				beförderte Personen	gefahrte Strecke [km]
	insgesamt	davon				
		MS "Magdeburg"	MS "Wolfsburg"	MS "Sachsen-Anhalt"		
2016	913 ¹⁾	301 ¹⁾	287 ¹⁾	325 ¹⁾	47 002 ¹⁾	18 657 ¹⁾
2017	953	330	310	313	46 815	20 425
2018	671 ²⁾	157 ²⁾	287 ²⁾	227 ²⁾	27 486 ²⁾	12 790 ²⁾
2019	632 ³⁾	236 ³⁾	191 ³⁾	295 ³⁾	26 257 ³⁾	13 413 ³⁾
2020	639 ⁴⁾	274 ⁴⁾	147 ⁴⁾	218 ⁴⁾	23 573 ⁴⁾	12 587 ⁴⁾

¹⁾ am 06.09. und 14.09.-17.09.2016 Ausfall von Schiffsfahrten auf der Elbe wegen Niedrigwasser

²⁾ Vom 06.07. bis 31.10.2018 Einstellung der Schifffahrt auf der Elbe wegen Niedrigwasser – angeboten wurden dafür Ersatzfahrten im Kanalsystem der MLK & EHK

³⁾ Vom 03.07. bis 06.10.2019 Einstellung der Schifffahrt auf der Elbe wegen Niedrigwasser – angeboten wurden dafür Ersatzfahrten im Kanalsystem der MLK & EHK

⁴⁾ Schifffahrt vom 09.3.2020 bis 15.03.2020 durchgeführt - danach wegen Covid-19 eingestellt. Schifffahrt ab 28.05.2020 wieder möglich! MS "Stadt Wolfsburg" ab 17.07.2020 im Einsatz für Linienfahrten

Verkehrsleistungen der Magdeburger Weiße Flotte GmbH in der Fahrgastschifffahrt

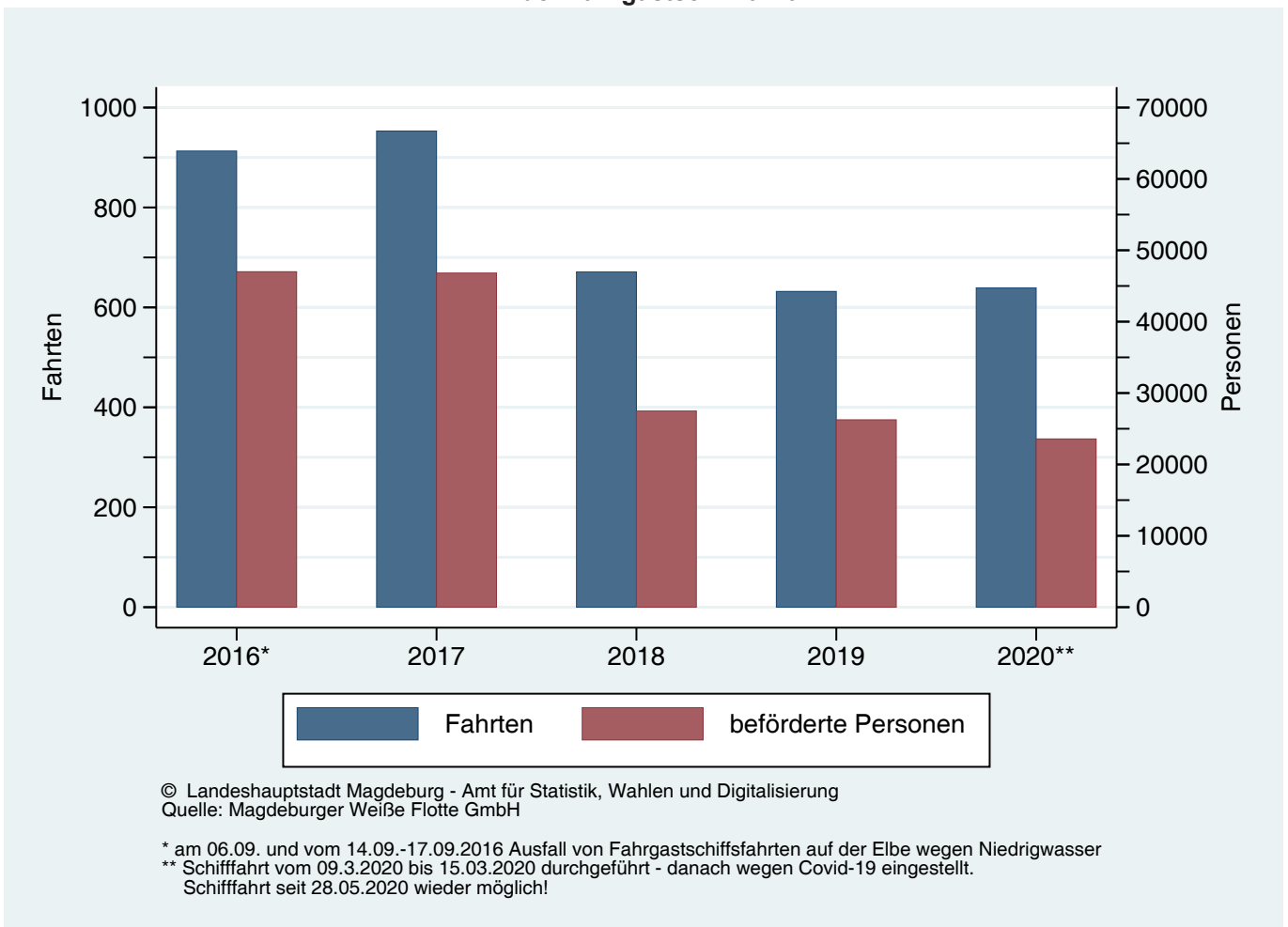

Verkehrsleistungen der Magdeburger Weiße Flotte im Fährverkehr

Jahr	von den Fahren beförderte Personen			gefahrte Fährtouren		
	gesamt	davon		gesamt	davon	
		Fähre Buckau	Gierfähre Westerhüsen		Fähre Buckau	Gierfähre Westerhüsen
2016	40 765	24 481	16 284	7 391	3 742	3 649
2017 ¹⁾	37 573	21 614	15 959	6 678	3 392	3 286
2018 ²⁾	34 686	23 213	11 126	6 342	4 505	1 847
2019 ³⁾	30 390	20 600	9 790	5 793	3 923	1 870
2020 ⁴⁾	34 807	19 306	15 501	8 152	5 030	3 122

Seit 2000 ist die Magdeburger Weiße Flotte GmbH Betreiber der Fähren. Die Fährschiffe verblieben aber im Bestand der MVB GmbH.

¹⁾ Einstellung des Fährbetriebes wegen Hochwasser 23.03.-27.03.2017

²⁾ Einstellung des Fährbetriebes Gierfähre Westerhüsen wegen Niedrigwasser 10.07.-26.10.2018

³⁾ Einstellung des Fährbetriebes Gierfähre Westerhüsen wegen Niedrigwasser 01.07.-05.10.2019

⁴⁾ Schifffahrt vom 09.3.2020 bis 15.03.2020 durchgeführt - danach wegen Covid-19 eingestellt. Schifffahrt ab 28.05.2020 wieder möglich! MS "Stadt Wolfsburg" ab 17.07.2020 im Einsatz für Linienfahrten

Fährbetrieb in Magdeburg

Jahr	Fähre Buckau			Gierfähre Westerhüsen		
	Saisonbeginn	Saisonende	Sperre nach Saisonbeginn ¹⁾	Saisonbeginn	Saisonende	Sperre nach Saisonbeginn ¹⁾
2016	25.03.2016	31.10.2016	keine	25.03.2016	31.10.2016	keine
2017	18.03.2017	29.10.2017	Hochwasser 23.03.-27.03.2017	18.03.2017	29.10.2017	Hochwasser 23.03.-27.03.2017
2018	23.03.2018	11.11.2018	keine	23.03.2018	11.11.2018	Niedrigwasser 10.07.-26.10.2018
2019	28.03.2019	10.11.2019	keine	28.03.2019	10.11.2019	Niedrigwasser vom 01.07.2019 bis 05.10.2019
2020	01.05.2020	01.11.2020	Wegen Covid-19 wurde im März und April 2020 kein Fährverkehr durchgeführt. Fährverkehr erst ab 01.05.2020 wieder möglich!	01.05.2020	01.11.2020	Wegen Covid-19 wurde im März und April 2020 kein Fährverkehr durchgeführt. Fährverkehr erst ab 01.05.2020 wieder möglich!

¹⁾ Höchster schiffbarer Wasserstand = 2,90 m (gemessen am Pegel Magdeburg Strombrücke)

²⁾ Höchster schiffbarer Wasserstand = 2,80 m (gemessen am Pegel Magdeburg Strombrücke)

7 Verkehr

Magdeburger Häfen

(Quelle: Transportwerk Magdeburger Hafen GmbH)

Größe Hafengebiet gesamt: 625 ha (Sonder-, Industriegebiet)

4 Hafengebiete:

Industriehafen; Kanalhafen mit Trennungsdamm, Hafenbecken I und II; Hansehafen und Umschlagstelle Rothenseer Verbindungskanal (Glindener Weg)

	Maßeinheit	Hafen gesamt	Industriehafen	Kanalhafen	Hansehafen
durch TMHG bewirtschaftete Flächen	ha	221,70	.	.	.
Freilagerflächen	m ²	257 500	81 000	101 500	60 000
Lagerhallen	m ²	22 180	19 700	2 480	(davon 2 800 für Gefahrgut)
Kailänge	m	6 753	570	4 570	1 350
Förderanlagen / Hebezeuge	Stück	.	1 Vollportal-Wippdrehkran	1 Vollportal-Wippdrehkrane 2 Vollportaldrehkrane mobile Krantechnik 1 Schurre	1 Container-Portalkran 2 Reachstacker
Länge des Gleisnetzes der Hafenbahn (einschließlich Anschlußgleise)	km	54	.	.	.

Im Sondergebiet Hafen befindet sich eine Vielzahl weiterer Firmen, die über eigene Ausrüstungen / Förderanlagen verfügen.

Technische Daten der Hafenbecken

Hafenbezeichnung		Becken (Maß an der Sohle)		Sollsohle m über NN 1)	senkrechte Uferbefestigung m
		Länge m	Breite m		
Industriehafen		2 000	55,00 (im Mittel)	36,80	570,00
Kanalhafen	Zweigkanal	2 600	41,30	35,60	4 570,00 (gesamt) 1 325,00 (Ostufer) 1 743,00 (Westufer)
	Hafenbecken I	600	56,70	35,60	300,00
	Hafenbecken II	600	68,00	35,60	1 202,00
Hansehafen	RVK	2 000		35,60	1 350,00
	Umschlagstelle RVK	263		35,60	263,00

1) in Magdeburg gilt: NN = HN + 17,4 cm

RVK = Rothenseer Verbindungskanal

Umschlagleistungen in den Magdeburger Häfen nach Bewegungsrichtungen in t

Jahr	Umschlag in t	davon				Umschlagleistung der Hafenbahn
		aus Schiff	in Schiff	Schiff / Schiff	Landumschlag	
2020						
Januar	232 768	86 963	131 066	754	13 985	232 768
Februar	294 379	105 508	174 323	-	14 548	294 379
März	266 256	108 783	145 243	562	11 668	266 256
April	101 250	44 933	45 401	-	10 916	101 250
Mai	234 187	76 080	145 132	-	12 975	234 187
Juni	284 712	149 989	124 619	-	10 104	284 712
Juli	193 847	69 384	113 530	40	10 893	193 847
August	204 626	65 099	130 251	-	9 276	204 626
September	251 577	116 869	120 758	50	13 900	251 577
Oktober	264 262	104 172	128 155	-	31 935	264 262
November	287 825	121 802	128 475	-	37 548	287 825
Dezember	264 612	107 984	130 764	-	25 864	264 612

Umschlagleistungen in den Magdeburger Häfen nach Bewegungsrichtungen

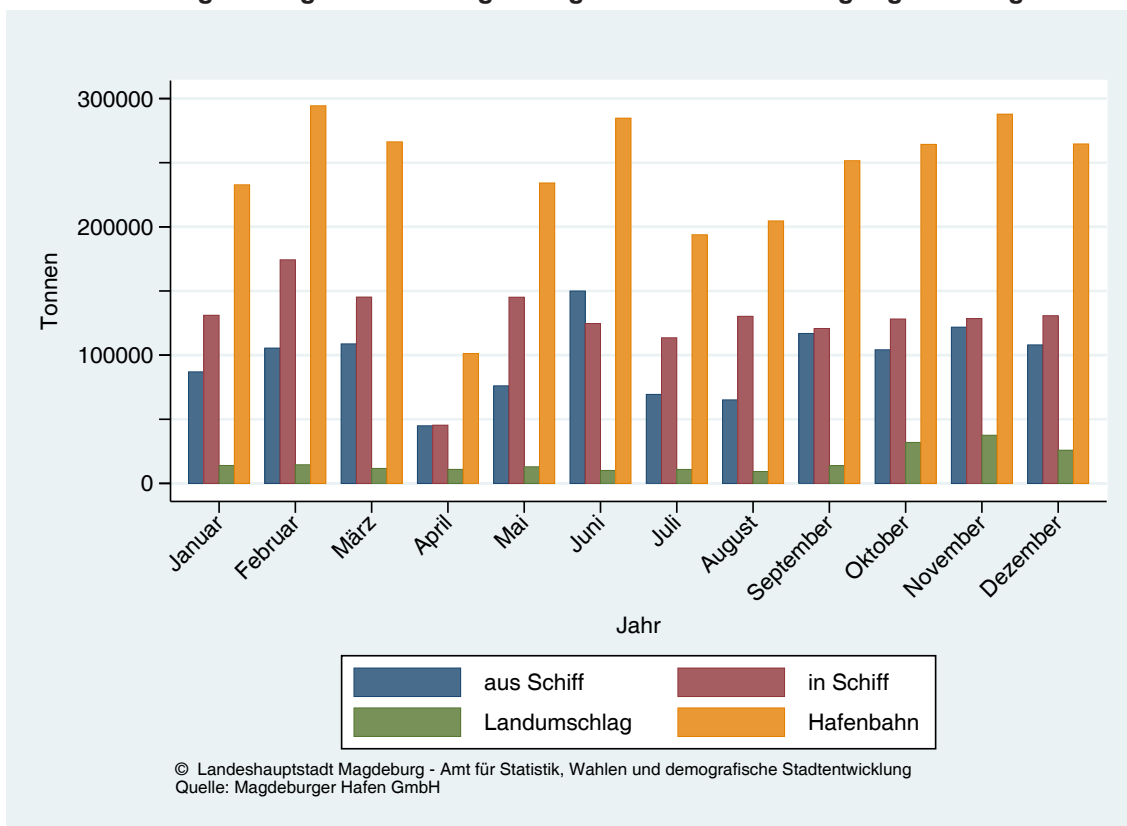

7 Verkehr

Umschlagleistungen in den Magdeburger Häfen nach Gutarten in t

Jahr	Umschlag in t	davon Gutarten									
		0	1	2	3	4	5	6	7	8	9
2020											
Januar	232 768	62 273	31 967	-	84 706	13 960	3 783	17 563	3 131	-	15 385
Februar	294 379	109 966	41 503	257	82 302	19 196	1 310	18 296	2 063	-	19 486
März	266 256	70 410	39 697	-	102 652	9 615	3 457	17 676	3 428	-	19 321
April	101 250	7 920	25 246	-	45 593	11 728	914	3 130	723	-	723
Mai	234 187	69 295	28 150	-	92 427	15 099	4 721	14 964	-	-	9 531
Juni	284 712	47 456	92 576	-	92 901	8 301	12 427	21 710	1 201	-	8 140
Juli	193 847	63 743	19 477	-	62 974	10 201	9 133	9 837	8 027	-	10 455
August	204 626	45 833	46 859	-	76 505	7 769	4 153	9 661	3 305	-	10 541
September	251 577	80 651	80 651	-	71 731	13 088	5 929	7 174	3 438	-	14 760
Oktober	264 262	68 641	69 725	-	73 273	11 008	2 176	5 862	1 234	-	32 343
November	287 825	74 087	69 215	-	78 720	9 786	6 242	13 758	810	-	35 207
Dezember	264 612	61 659	80 044	-	71 985	8 960	1 857	15 312	-	-	24 795

0 = Land- und forstwirtschaftliche Erzeugnisse

1 = Andere Nahrungs- und Futtermittel

2 = Feste mineralische Brennstoffe

3 = Erdöl, Mineralöl, Mineralölerzeugnisse, Gase

4 = Erze, Metallabfälle und Schrott

5 = Eisen, Stahl und Nichteisenmetalle, Halbzeuge

6 = Steine, Erden, Sand und Baustoffe

7 = Düngemittel

8 = Chemische Erzeugnisse, Altpapier, Teere

9 = Fahrzeuge, Maschinen, Halb- und Fertigwaren

Anteile der Gutarten am Gesamtumschlag (in t und in %)

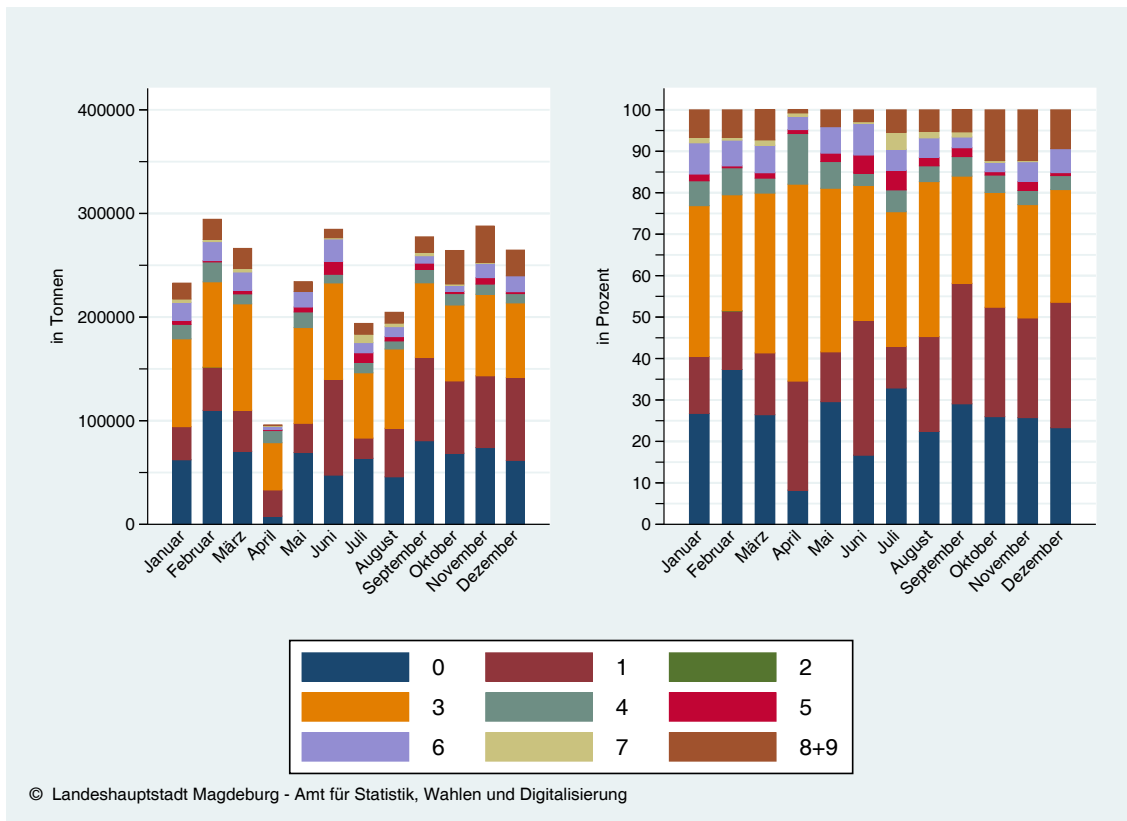

Schiffsverkehr im Bereich des Magdeburger Wasserstraßenkreuzes

(Quelle: Generaldirektion Wasserstraßen und Schifffahrt, Außenstelle Ost)

Anzahl der Schiffe

	Anzahl der Fahrzeuge									
	gesamt	davon		davon						
		zu Berg	zu Tal	Güterschiffe			Schub- boote	Fahrgast- schiffe	Sport- boote	sonstige Fahrzeuge
				gesamt	zu Berg	zu Tal				
Magdeburger Stadtstrecke der Elbe										
2016	6 943	3 442	3 501	1 307	655	652	477	1 514	3 312	329
2017	7 379	3 671	3 708	1 081	545	536	465	1 454	4 024	354
2018	6 009	2 986	3 023	637	313	324	219	757	4 248	146
2019	6 117	3 041	3 076	659	325	334	222	840	4 151	243
2020	4 313	2 128	2 185	579	288	291	198	892	2 422	217
Sparschleuse Rothensee ¹⁾										
2016	7 571	4 253	3 318	6 375	3 551	2 824	783	145	122	145
2017	7 583	4 201	3 382	6 356	3 475	2 881	857	107	76	184
2018	6 775	3 594	3 181	5 617	2 934	2 683	767	75	95	220
2019	4 947	2 615	2 332	4 203	2 187	2 016	494	41	59	148
2020	5 420	2 840	2 580	4 741	2 450	2 291	463	32	71	112
Doppelsparschleuse Hohenwarthe und Kanalbrücke über die Elbe ²⁾										
2016	12 306	6 304	6 002	7 746	4 147	3 599	1 342	628	2 351	239
2017	12 327	6 276	6 051	7 718	4 106	3 612	1 561	580	2 190	278
2018	11 037	5 476	5 561	6 403	3 301	3 102	1 211	600	2 497	325
2019	10 577	5 296	5 281	6 100	3 110	2 990	2 527	626	2 527	252
2020	9 104	4 525	4 579	5 858	2 996	2 862	799	288	1 936	220
Schleuse Niegripp										
2016	5 894	2 616	3 278	2 175	829	1 346	588	413	1 446	1 266
2017	3 987	1 733	2 254	791	214	577	238	469	1 366	1 119
2018	2 736	1 368	1 368	324	88	236	92	281	1 119	918
2019	3 477	1 603	1 874	1 166	478	688	181	273	996	861
2020	3 603	1 783	1 820	932	424	508	174	221	1 349	912

"zu Berg" = Schiffshebewerk und Sparschleuse Rothensee: Richtung Elbe

Doppelsparschleuse Hohenwarthe und Schleuse Niegripp: Richtung Elbe-Havel-Kanal

¹⁾ in Betrieb genommen am 21. Mai 2001 (Vor Fertigstellung musste das Schiffshebewerk benutzt werden.)²⁾ in Betrieb genommen am 10. Oktober 2003 (Vor Fertigstellung musste die Schleuse Niegripp benutzt werden.)

7 Verkehr

Anzahl der Güterschiffe und Ladung

	Schiffsgröße, Tragfähigkeit und beförderte Ladung									
	Anzahl der Güterschiffe nach Schiffsgröße				Tragfähigkeitstonnen			beförderte Ladungstonnen		
	gesamt	davon			gesamt	davon		gesamt	davon	
		bis 900 t	bis 1200 t	über 1200 t		zu Berg	zu Tal		zu Berg	zu Tal
Magdeburger Stadtstrecke der Elbe										
2016	1 307	470	571	266	1 289 882	647 284	642 598	346 192	102 246	243 946
2017	1 081	373	498	210	1 030 242	521 697	508 545	262 210	71 456	190 754
2018	637	207	310	120	624 988	304 726	320 262	192 601	42 309	150 292
2019	659	219	301	139	661 592	327 639	333 953	177 910	33 687	144 223
2020	579	169	291	119	581 444	289 646	291 798	159 876	18 642	141 234
Sparschleuse Rothensee ¹⁾										
2016	6 375	1 384	1 787	3 204	7 480 465	4 233 287	3 247 178	3 303 383	1 814 507	1 488 876
2017	6 356	1 556	1 757	3 043	7 313 800	4 033 312	3 280 488	3 100 267	1 608 076	1 492 191
2018	5 617	1 132	1 573	2 912	6 676 679	3 508 747	3 167 932	2 626 398	1 455 710	1 170 688
2019	4 203	769	1 181	2 253	5 245 385	2 732 292	2 513 093	2 036 563	1 004 214	1 032 349
2020	4 741	712	1 408	2 621	6 002 402	3 105 371	2 897 031	2 488 279	1 048 300	1 439 979
Doppelsparschleuse Hohenwarthe und Kanalbrücke über die Elbe ²⁾										
2016	7 746	4 093	1 911	1 742	6 722 661	3 630 528	3 092 133	3 667 245	2 260 098	1 407 147
2017	7 718	4 653	1 806	1 259	6 175 837	3 310 826	2 865 011	3 444 751	2 057 528	1 387 223
2018	6 403	3 514	1 694	1 195	5 484 778	2 842 592	2 641 826	2 967 063	1 813 998	1 153 065
2019	10 577	5 296	5 281	1 664	5 376 273	2 796 978	2 579 295	2 624 695	1 624 832	999 863
2020	5 858	2 645	1 669	1 544	5 655 876	2 906 202	2 749 674	2 855 507	1 431 618	1 423 889
Schleuse Niegripp										
2016	2 175	1 698	209	268	1 375 238	440 127	935 111	385 679	56 942	328 737
2017	791	382	204	205	679 362	165 425	513 937	142 639	77 565	65 074
2018	324	114	110	100	316 565	82 352	234 213	70 907	46 852	24 055
2019	1 166	301	315	550	1 350 047	531 879	818 168	430 969	208 340	222 629
2020	932	214	302	416	1 071 799	475 566	596 233	332 929	209 355	123 574

"zu Berg" Schiffshebewerk und Sparschleuse Rothensee: Richtung Elbe

Doppelsparschleuse Hohenwarthe und Schleuse Niegripp: Richtung Elbe-Havel-Kanal

¹⁾ in Betrieb genommen am 21. Mai 2001 (Vor Fertigstellung musste das Schiffshebewerk benutzt werden.)

²⁾ in Betrieb genommen am 10. Oktober 2003 (Vor Fertigstellung musste die Schleuse Niegripp benutzt werden.)

Anzahl der Güterschiffe nach Tragfähigkeit in t Magdeburger Stadtstrecke

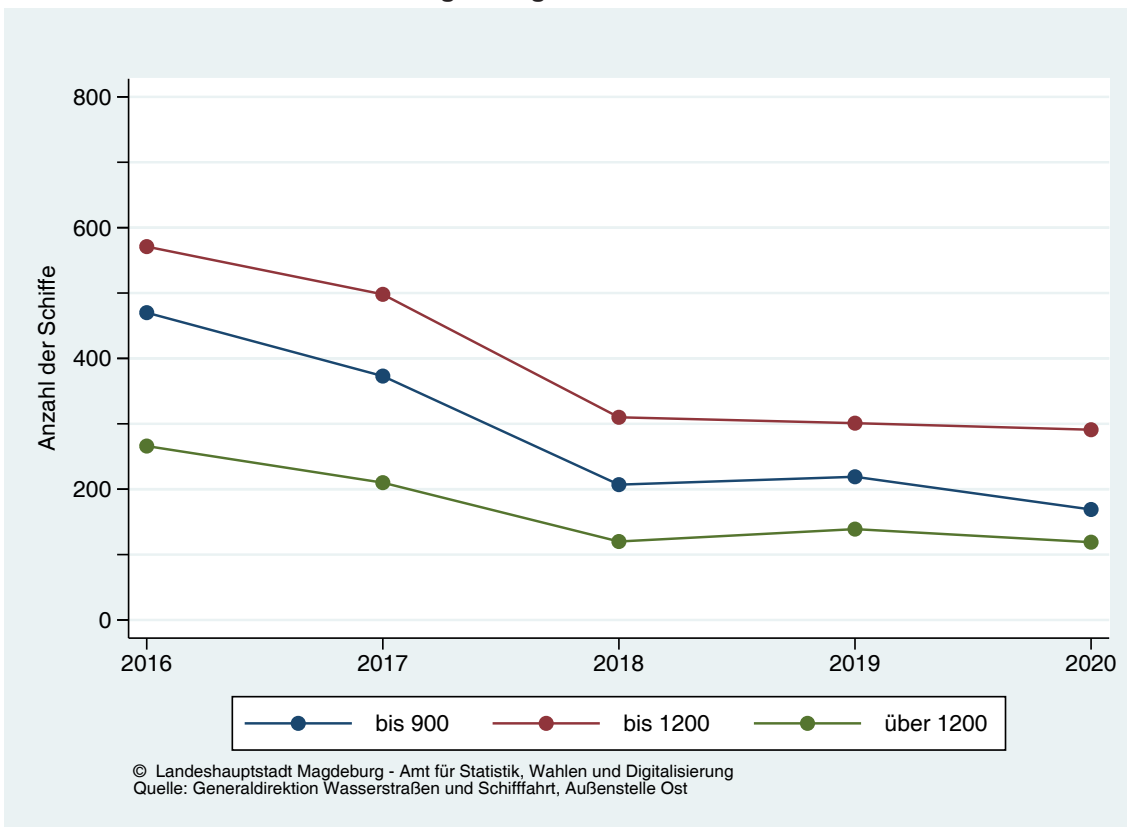

Schiffsverkehr Magdeburger Stadtstrecke

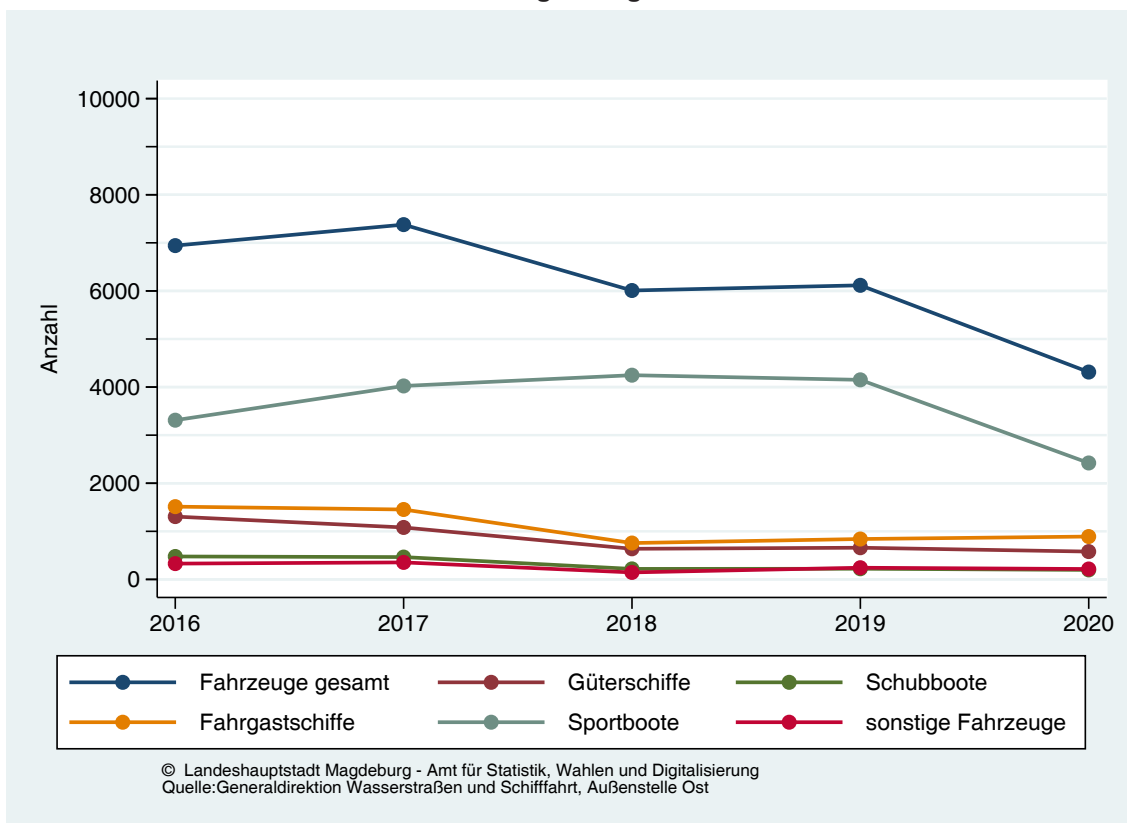

7 Verkehr

Schiffshebewerk Magdeburg-Rothensee

	Einheit	2019	2020	davon						
				April	Mai	Juni	Juli	August	September	Oktober
Hebungen gesamt ¹⁾	Anzahl	343	311	-	6	48	90	88	77	2
gehobene Schiffe gesamt	Anzahl	441	373	-	10	56	106	111	88	2
davon										
Fahrgastschiffe	Anzahl	226	213	-	2	25	59	68	57	2
Sportboote	Anzahl	118	128	-	8	30	46	21	23	-
Kanus	Anzahl	63	32	-	-	1	1	22	8	-
Sonstige	Anzahl	34	-	-	-	-	-	-	-	-
gehobene Personen ²⁾	Anzahl	11 691	10 692	-	145	964	3 061	3 564	2 763	195
Saisonstart	Datum	13.04.2019	26.05.2020							
Saisonende	Datum	20.10.2019	04.10.2020							

¹⁾ ohne Leerfahrten

²⁾ Es werden nur Passagiere der gehobenen Schiffe der Weißen Flotte statistisch erfasst.

Vertriebskennziffern des Magdeburger Hauptbahnhofs (Auswahl)

(Quelle: DB Netz AG)

	2016	2017	2018	2019	2020
pro Tag verkehrende Personenzüge ¹⁾					
InterCityExpress (ICE)	1	1	2	2	-
EuroCity / InterCity (IC/EC/ICN/NCN)	38	38	35	38	-
davon: IC	38	38	35	38	-
EC	-	-	-	-	-
(N = Night) ICN	-	-	-	-	-
EN	-	-	-	-	-
Nachtzüge (NZ)	-	-	-	2	-
InterRegio (IR)	-	-	-	-	-
Regional-Express (RE)	144	152	143	144	-
Regionalbahn (RB)	145	142	140	140	-
HEX (HarzElbeExpress)	61	61	46	-	-
S-Bahnen	82	82	82	82	-
Gepäck-Schließfächer					
Gepäck-Schließfächer (normale Größe) Hbf	60	60	60	60	-
Gepäck-Schließfächer (Großraum) Hbf	42	42	42	30	-
Fahrkartenautomaten					
Fahrkartenautomaten im Hbf	8	8	8	8	-
Fahrkartenautomaten andere Standorte ²⁾	10 (10)	9 (9)	9 (9)	9 (9)	-
Summe aller Automaten in Magdeburg	18	17	17	17	-
verkaufte Fahrkarten					
insgesamt verkaufte Fahrkarten	814 380	808 490	772 939	716 186	-
davon: Magdeburg Hbf Reisezentrum	184 498	184 826	169 156	165 275	-
Magdeburg Hbf Automaten	473 666	467 736	454 028	415 461	-
andere Standorte Automaten	156 216	155 928	149 755	135 450	-
darunter: BahnCard 3)	4 740	4 332	3 923	2 882	-
Schönes-Wochenende-Ticket	11 707	11 980	9 181	3 461	-
Sachsen-Anhalt-Ticket	28 299	25 107	22 884	22 031	-
Zeitkarten Beruf / Schüler	5 906	5 550	5 167	3 769	-
Verbundfahrtscheine / S-Bahn	345 946	343 587	350 982	341 372	-

1) im täglichen Durchschnitt, ohne Berücksichtigung der Verkehrstage

2) in Klammern Anzahl der Standorte im Stadtgebiet

3) inklusive Verlängerungen

Kapitel 8

Energie und Umwelt



8 Energie und Umwelt

Versorgung mit Strom, Wärme, Erdgas und Wasser

(Quelle: wenn nichts anderes angegeben: Städtische Werke Magdeburg GmbH & Co. KG (SWM GmbH & Co. KG))

Stromversorgungsnetz

(Stichtag: 31.12. des Jahres)

Merkmal	2018	2019	2020	2018	2019	2020
	Kabel [km]			Freileitungen [km]		
Hochspannung (110 kV)	58	54	54	78	77	77
Mittelspannung (3 kV, 10 kV, 30 kV)	1 033	1 036	1 032	5	5	5
Niederspannung - ohne HAL	1 396	1 402	1 407	58	56	54
Niederspannung - mit HAL	2 026	2 041	2 052	76	73	70
	Anzahl ¹⁾					
Umspanwerke 110 kV / 30 kV / 10 kV	8	8	8			
Umspanwerke 30 kV / 10 kV	8	8	8			
Trafostationen 10 kV / 1 kV	911	912	913			

¹⁾ Beinhaltet nur die im Eigentum der SWM GmbH & Co. KG stehenden Anlagen, einige werden zusätzlich von anderen Unternehmen betrieben

Länge der Erdkabel und Freileitungen im Niederspannungsbereich in Magdeburg - ohne Hausanschlussleitung (HAL)-

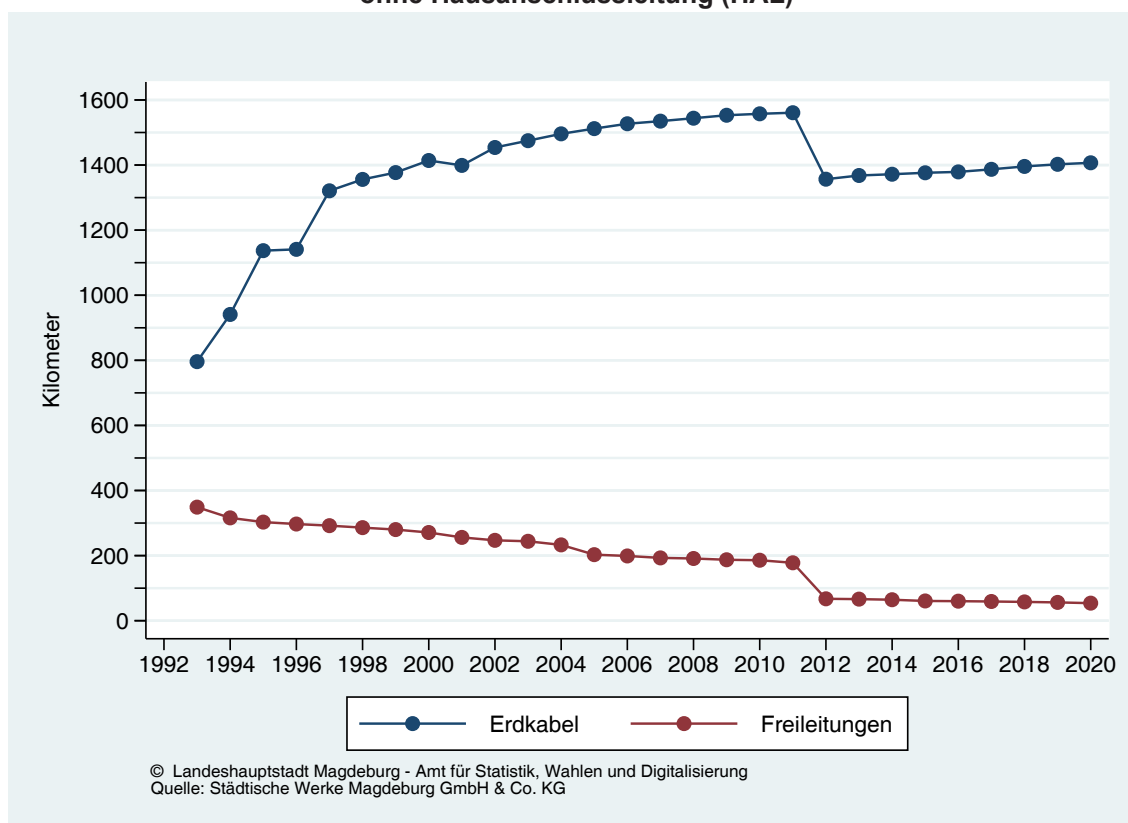

Stromabsatz der SWM GmbH & Co. KG nach Endabnehmern in MWh

Merkmal	2018	2019	2020
Nutzbare Stromabgabe	1 493 161	1 460 883	1 411 390
Gesamtabgabe an Letztverbraucher	1 475 490	1 445 335	1 395 865
<i>nach der Art des Abnehmers</i>			
Sonderabnehmer ¹⁾	1 053 925	1 024 164	957 294
Hochspannung	948 428	898 799	838 814
Niederspannung	105 497	125 365	118 480
Kleinabnehmer ²⁾	421 565	421 172	438 571
<i>nach ausgewählten Wirtschaftsbereichen</i>			
Verarbeitendes Gewerbe sowie Bergbau und Gewinnung von Steinen und Erden	835 137	833 800	780 668
Verkehr	23 643	24 177	24 048
Private Haushalte / Haushaltskunden	246 462	221 323	214 537
Sonstige	370 248	366 035	376 611
Betriebsverbrauch	17 671	15 548	15 525

¹⁾ Abnehmer ab ca. 60 bis 80 kW Abnahme

²⁾ Haushalte und Kleinbetriebe

Strom - Gesamtabgabe der SWM GmbH & Co. KG an Letztverbraucher

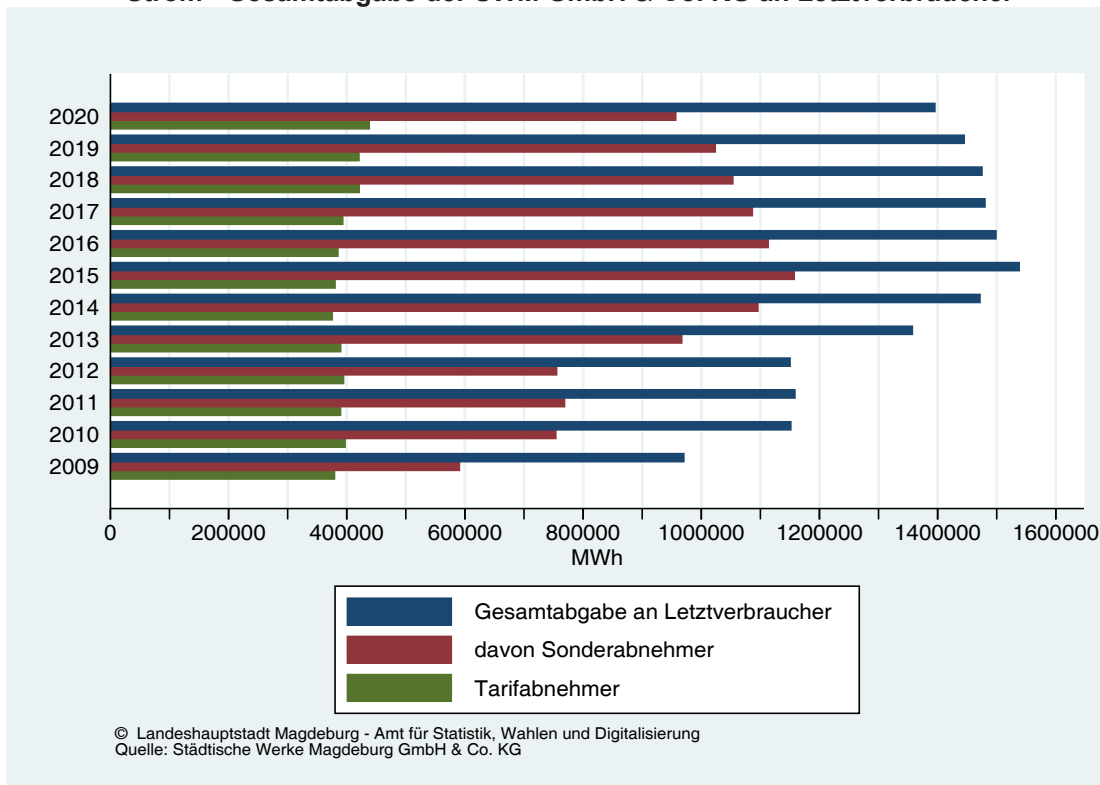

Stromeinspeisung

Einspeisung in das Städtetz gesamt	darunter Einspeisung von sonstigen Marktteilnehmern ¹⁾	davon		davon				
		konventionelle Energieträger	erneuerbare Energien gesamt	Wasserkraft	Windkraft	Photovoltaik	Deponiegas	Sonstige
947 584	473 221	367 054	106 167	1,4	33 909	41 163	221	30 872

¹⁾ incl. Müllheizkraftwerk

- Rundungsdifferenzen möglich

Stromversorgung - Höchstlast des Jahres

Jahr	Datum	Tag	Uhrzeit	MW
2018	20.11.2018	Dienstag	17:45	167,1
2019	23.01.2019	Mittwoch	18:00	172,0
2020	28.01.2020	Dienstag	18:00	162,0

8 Energie und Umwelt

Wärmeversorgungsnetz

(Stand: 31.12.2018)

Rohrnetz / Lage	Länge in km
Primärnetz	
in Rothensee (z. T. überirdisch)	52,7
in Stadtmitte (unterirdisch)	34,3
Sekundärnetz	
Fernwärme (unterirdisch)	26,3
Nahwärme (unterirdisch)	24,2

Wärmeerzeugungsanlagen

(Stand: 31.12. des Jahres) ¹⁾

Art / Energieträger ²⁾	2018	2019	2020	2018	2019	2020
	Anzahl			installierte Leistung (MW)		
Heizwerk in Rothensee						
H-Gas oder Heizöl	1	1	1	100,0	100,0	100,0
Heizwerk in der Virchowstraße						
H-Gas oder Heizöl	1	1	1	100,0	100,0	100,0
Sonstige dezentrale Wärmeerzeuger						
H-Gas	772	724	653	151,8	151,4	145,8
Heizöl	12	12	12	5,4	4,8	4,8
Flüssiggas	13	15	14	0,7	1,1	1,0
Heizcontainer						
H-Gas	3	3	3	4,5	4,5	4,5
Heizöl	6	6	5	3,2	3,2	2,9
Biomasseheizkraftwerk Ostelbien						
Holz hackschnitzel und H-Gas	1	1	1	19,0	19,0	19,0

¹⁾ Beinhaltet nur die im Eigentum der SWM GmbH & Co. KG stehenden Anlagen, einige werden zusätzlich von anderen Unternehmen betrieben

²⁾ H-Gas = Hochkalorisches Erdgas

Wärmeabgabe an Kunden, ohne Eigenverbrauch in MWh (bereinigter Jahresgesamtwert)

Merkmal	2018	2019	2020
Fernwärmenetzeinspeisung aus den Heizwerken Rothensee - Virchowstraße und Müllheizkraftwerk insgesamt	331 544	322 266	317 360
Wärmeabgabe der dezentralen Wärmeerzeuger insgesamt	155 944	151 791	138 344
mit H - Gas	130 693	128 028	118 556
mit Heizöl	3 995	2 320	2 635
mit sonstigen Brennstoffen	1 030	1 250	1 137
Biomasseheizkraftwerk (Holz hackschnitzel und H-Gas) ¹⁾	20 226	20 193	16 016
HH Cracauer Anger (H-Gas) + Deponiegas ²⁾	-	-	-

¹⁾ bis 2016 Biomassekraftwerk (BMKW) Bertolt-Brecht-Straße + Am Charlottentor, ab 2016 Biomasseheizkraftwerk (BMHKW)

²⁾ ab 2016 zusätzlich Deponiegas

Wärmeabgabe der SWM GmbH & Co. KG

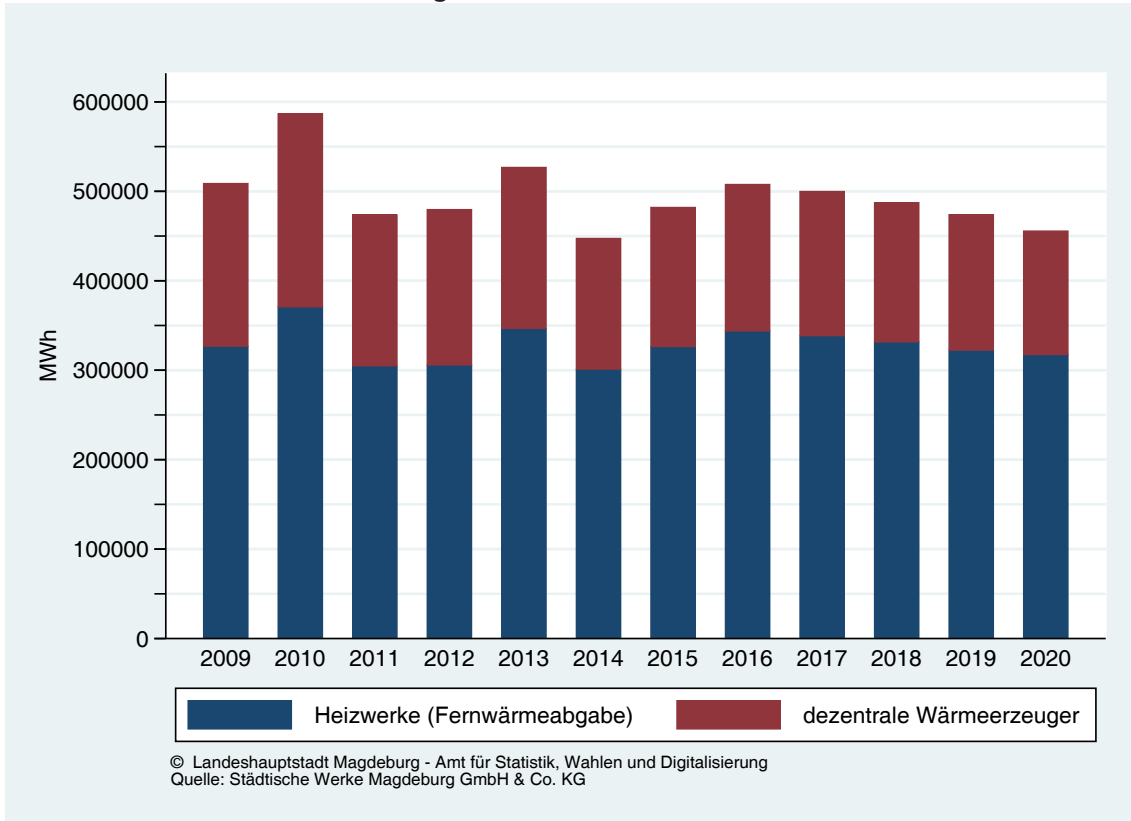

Länge des Gasleitungsnetzes der SWM GmbH & Co. KG in Magdeburg

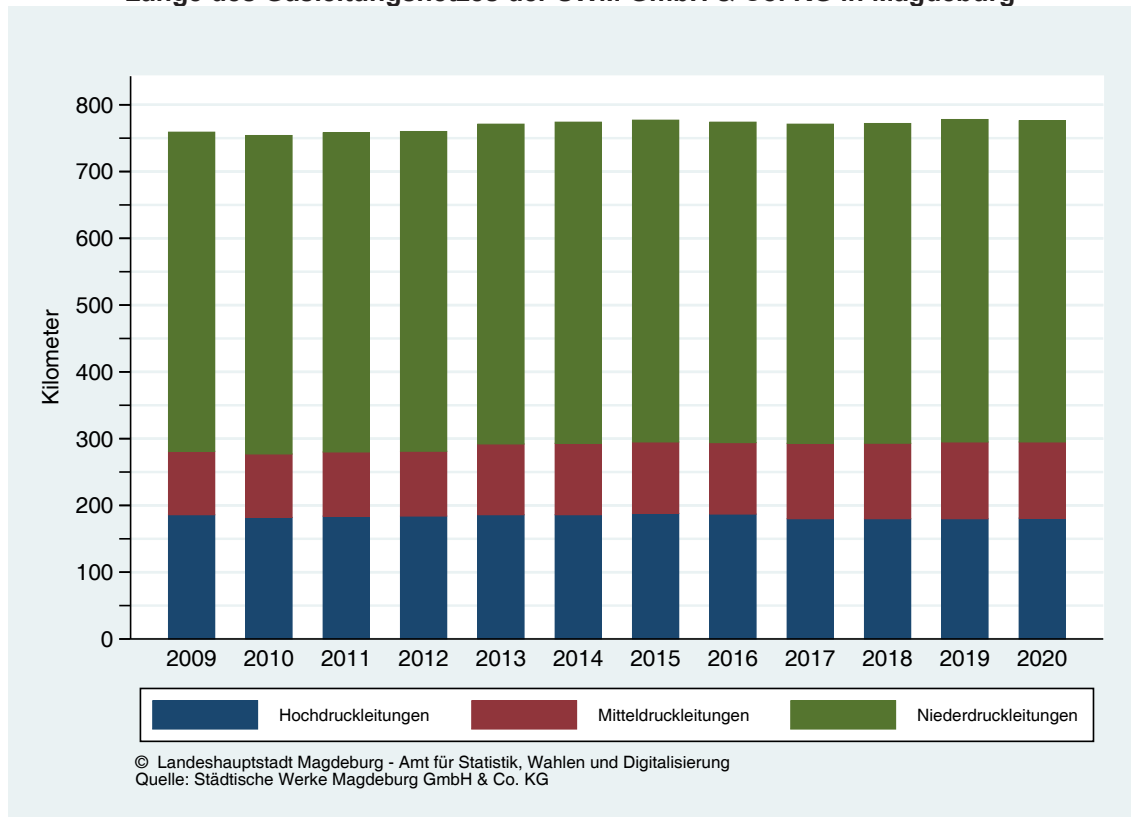

8 Energie und Umwelt

Gasversorgungsnetz und Kundenanzahl

(Stand: 31.12. des Jahres)

Merkmal	Mengen- einheit	2018	2019	2020
Leitungsnetz Gesamtlänge	km	772	778	776
Hochdruckleitungen	km	180	180	181
Mitteldruckleitungen	km	113	115	114
Niederdruckleitungen	km	479	483	481
Hausanschlüsse (Ausspeisepunkte)	Stück	22 524	22 695	22 858
Kunden (Netzkunden) insgesamt¹⁾	Anzahl	31 563	31 487	31 448
Kleinkunden	km	31 422	31 338	31 300
Kunden mit registrierender Messung	km	141	149	148

¹⁾ Haushalte und Kleingewerbe

Erdgasversorgung in der Stadt Magdeburg

(bereinigte Werte am Jahresende)

Merkmal	Mengen- einheit	2018	2019	2020
Einspeisung in das Stadtnetz gesamt	MWh	1 565 759	1 522 292	1 525 771
Abgabe an Kleinkunden ¹⁾	MWh	1 088 239	1 063 890	1 042 555
Abgabe an Kunden mit registrierender Messung	MWh	472 512	453 402	478 216
Messdifferenzen, Verluste	MWh	5 008	5 000	5 000

¹⁾ Kunden, die nach den "Allgemeinen Versorgungsbedingungen" beliefert werden (Haushalte und Kleingewerbe)

Trinkwasserversorgung

Quelle: Städtische Werke Magdeburg GmbH & Co. KG, Netzbetrieb Gas-, Wasser- und Wärmeversorgung

Die Einspeisung erfolgt im gesamten Stadtgebiet aus dem Wasserwerk Colbitz.

Merkmal	Mengen- einheit	2018	2019	2020
Bezug von Trinkwasser	m ³	12 094 795	12 062 580	11 984 932
je Einwohner ¹⁾	Liter/Tag	135	135	134

¹⁾ Basis wohnberechtigte Bevölkerung; Quelle: Einwohnermelderegister

Trinkwasserversorgung - niedrigste und höchste Tageinspeisung des Jahres und des Monats

Quelle: Städtische Werke Magdeburg GmbH & Co. KG

Zeitraumen	Minimale Einspeisung		Maximale Einspeisung	
	Tag	m ³ /Tag	Tag	m ³ /Tag
Jahre				
2016	01.01.2016	25 825	22.05.2016	41 236
2017	25.12.2017	28 121	02.06.2017	43 247
2018	25.12.2018	27 531	26.07.2018	43 461
2019	25.12.2019	26 185	30.06.2019	44 682
2020	01.01.2020	25 246	07.05.2020	50 896
Monate (nur 2020)				
Januar	01.01.2020	25 246	30.01.2020	33 098
Februar	11.02.2020	29 102	07.02.2020	32 792
März	22.03.2020	28 903	11.03.2020	34 632
April	06.04.2020	30 507	22.04.2020	38 290
Mai	24.05.2020	29 176	07.05.2020	50 896
Juni	19.06.2020	30 751	26.06.2020	39 577
Juli	18.07.2020	29 918	31.07.2020	41 791
August	03.08.2020	31 085	07.08.2020	43 208
September	26.09.2020	30 618	14.09.2020	39 249
Oktober	22.10.2020	29 007	26.10.2020	34 394
November	07.11.2020	29 669	06.11.2020	33 884
Dezember	26.12.2020	26 860	04.12.2020	32 496

Trinkwasserbezug in der Stadt Magdeburg

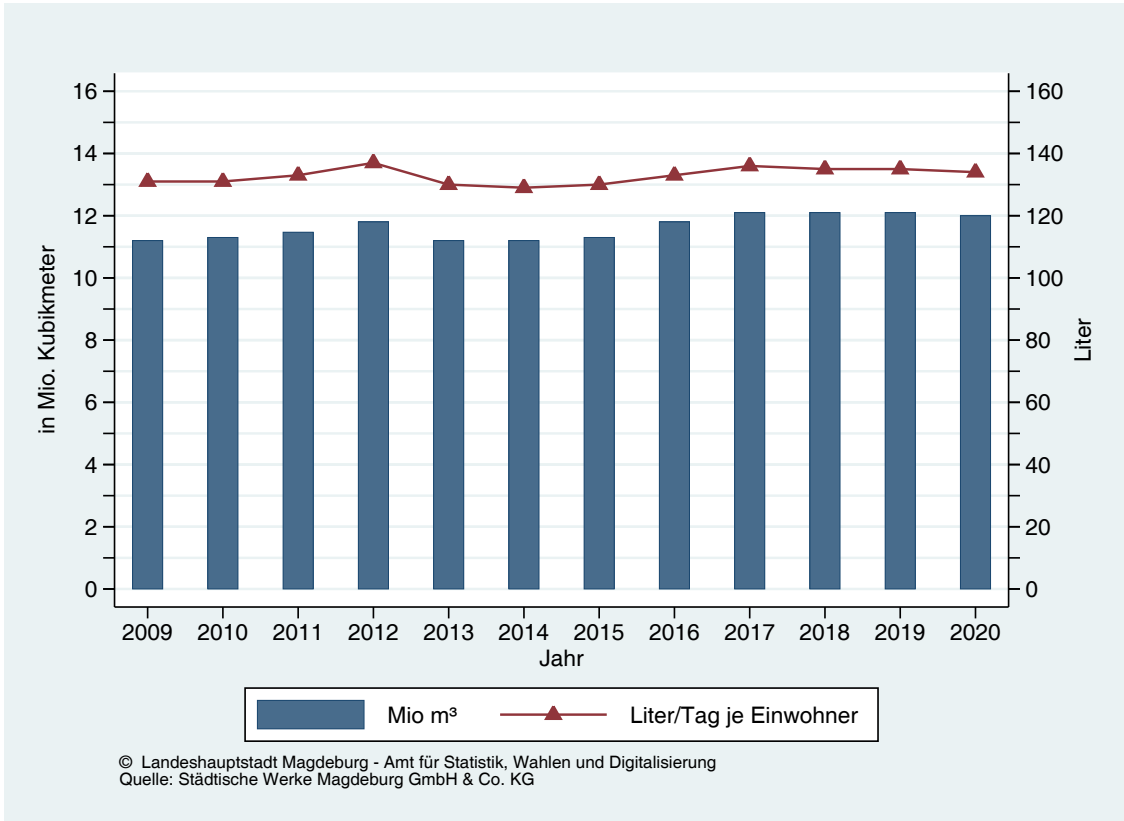

Niedrigste und höchste Tageseinspeisung von Trinkwasser in Magdeburg

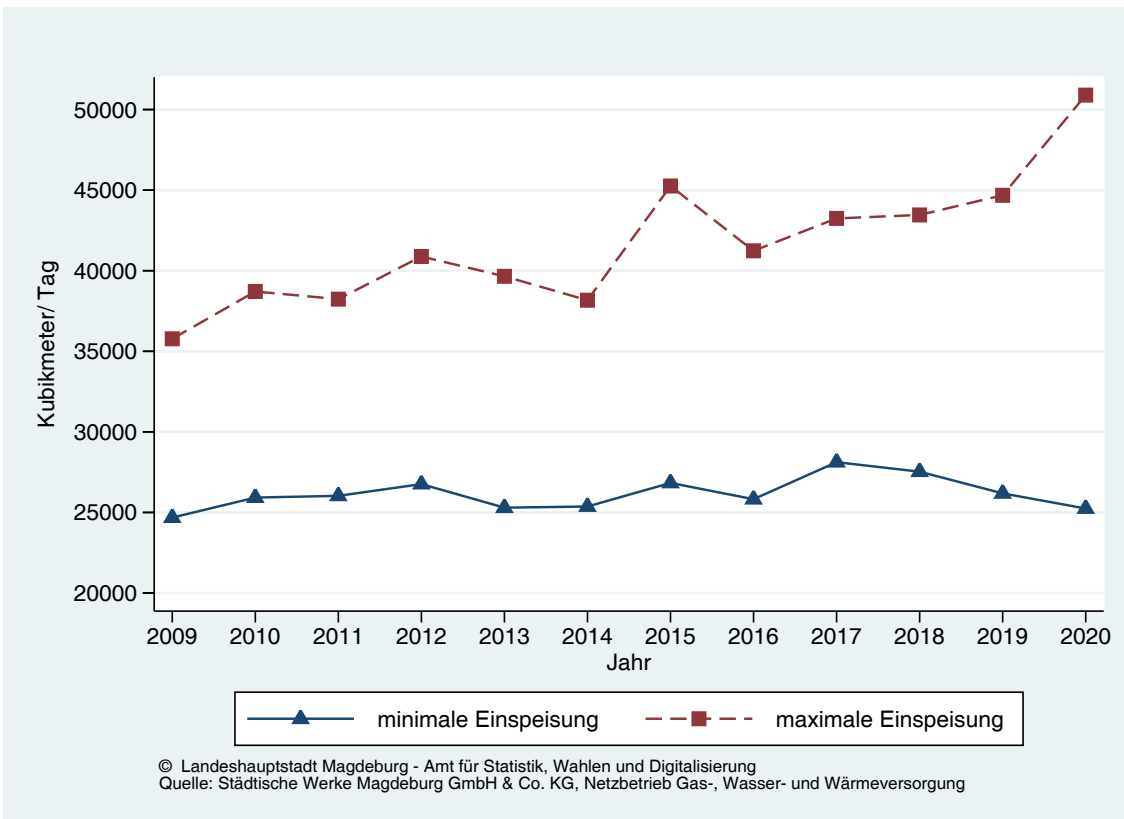

8 Energie und Umwelt

Trinkwassernetz im Stadtgebiet

(Stand: 31.12. des Jahres)

Merkmal	Maßeinheit	2018	2019	2020
Hochbehälter Thauberg (Ottersleben)				
Nennvolumen gesamt	MWh	20 000	20 000	20 000
Betriebsvolumen gesamt	MWh	15 000	15 000	15 000
Anzahl der Druckerhöhungsanlagen	Stück	8	8	8
Anzahl der Hydranten	Stück	8 951	9 018	9 094
darunter: Unterflurhydranten	Stück	8 849	8 891	8 966
Anzahl der Keilschieber	Stück	18 048	18 145	17 012
Anzahl der Wasserzähler	Stück	31 409	31 715	32 030
Länge des Rohrnetzes gesamt	km	1 249	1 257	1 266
Haupt- und Versorgungsleitungen	km	823	827	829
Anschlussleitungen	km	426	430	437
Alter der Haupt- und Versorgungsleitungen				
bis 30 Jahre	km	392	392	397
31 bis 50 Jahre	km	150	148	151
51 bis 60 Jahre	km	35	42	42
61 bis 90 Jahre	km	125	123	113
über 90 Jahre	km	121	122	126
Werkstoffe der Haupt- und Versorgungsleitungen				
Guss [Nennweite DN = 80 - 100]	km	351	350	345
Stahl (Hauptleitungen) [Nennweite DN = 600 - 1 000]	km	34	34	34
Stahl (Versorgungsleitungen) [Nennweite DN = 100 - 500]	km	32	31	30
Asbestzement [Nennweite DN = 80 - 500]	km	123	123	123
Kunststoff [Nennweite DN = 80 - 700]	km	266	272	278
Stahl (Versorgungsleitungen) [Nennweite DN = 80]	km	2	2	2
Sanierte Rohrleitungen (neu aufgenommen 2009)¹⁾				
saniert	km	-	-	-
rehabilitiert	km	-	-	1
Anzahl der Messstellen zur Trinkwasserqualität	Stück	29	29	29
Anzahl der Kunden				
Tarifikunden	Anzahl	31 006	31 240	31 491
Sonderkunden	Anzahl	184	179	174

¹⁾ saniert = Beschichtung von Innen oder Schlauch eingezogen / rehabilitiert = eigenständige Leitung (selbsttragend in das vorhandene Rohr gelegt)

Trinkwasseranalyse - Versorgungsbereich Wasserwerk Colbitz

(Quelle: Trinkwasserversorgung Magdeburg GmbH)

Das Trinkwasser aus dem Wasserwerk Colbitz erfüllt alle Anforderungen der Trinkwasserverordnung. Das für die Trinkwassergewinnung verwendete Grundwasser weist eine einwandfreie mikrobiologische Beschaffenheit auf, so dass auf eine Desinfektion des Trinkwassers verzichtet werden kann. Die naturnahe Aufbereitung frei von Zusatzstoffen sowie die ausgewogene mineralische Zusammensetzung sorgen für einen guten und erfrischenden Geschmack. Das Colbitzer Trinkwasser erreicht eine Gesamthärte von 2,53 mmol/l Calciumkarbonat (14,2 °dH) und ist nach dem Wasch- und Reinigungsmittelgesetz vom 26. Juli 2013 (BGBl. I, 41, S. 2538) dem Härtebereich "hart" zuzuordnen.

Die hygienische Eignung metallener Werkstoffe in Kontakt zum Colbitzer Trinkwasser ist ausschließlich für die in der Positivliste der "Metall-Bewertungsgrundlage" des Umweltbundesamtes in der derzeit gültigen Fassung vom 13. November 2018 (BANz AT 21.11.2018 B11) gegeben. Zusätzliche Einschränkungen ergeben sich nach DIN 50930-6:2013-10 für schmelztauchverzinkte Stähle.

Ergebnisse der Wasseruntersuchung aus dem Wasserwerk Colbitz

(Quelle: Trinkwasserversorgung Magdeburg GmbH)

Untersuchungskriterien - ausgewählte Parameter	Einheit	Grenzwert	am Wasserwerksausgang ermittelte Werte ¹⁾
Bestimmungen vor Ort			
Färbung (scheinbar)	-	-	ohne
Geruch (qualitativ)	-	-	ohne
Geschmack (qualitativ)	-	-	ohne
Temperatur	°C	-	9,4
pH-Wert	-	9,5	7,51
Leitfähigkeit (25 °C)	µS/cm	2.790	581
Sauerstoff	mg/l O ₂	-	9,4
Mikrobiologische Parameter (Anlage 1 TrinkwV, Teil 1)			
Escherichia coli (E.coli)	ml	0/100	0
Enterokokken	ml	0/100	0
Chemische Parameter (Anlage 2 TrinkwV, Teil 1)			
Bor	mg/l	1,0	< 0,100
Chrom	mg/l	0,05	< 0,000061
Cyanid	mg/l	0,05	< 0,01
Fluorid	mg/l	1,5	< 0,20
Nitrat	mg/l	50	< 1,0
Pflanzenschutzmittel- und Biozidprodukt-Wirkstoffe	mg/l	0,0005	< 0,00050
Quecksilber	mg/l	0,001	< 0,0001
Chemische Parameter (Anlage 2 TrinkwV, Teil 2)			
Arsen	mg/l	0,01	< 0,001
Blei	mg/l	0,01	< 0,001
Cadmium	mg/l	0,003	< 0,0003
Kupfer	mg/l	2	< 0,0109
Nickel	mg/l	0,02	< 0,0020
Nitrit	mg/l	0,1	< 0,010
Polyzyklische aromatische Kohlenwasserstoffe	mg/l	0,0001	< 0,00010
Indikatorparameter (Anlage 3 TrinkwV, Teil 1)			
Aluminium	mg/l	0,2	< 0,02
Ammonium	mg/l	0,5	< 0,01
Chlorid	mg/l	250	36,8
Eisen	mg/l	0,2	< 0,013
Koloniezahl bei 22 °C	Anzahl/ml	100	0
Koloniezahl bei 36 °C	Anzahl/ml	100	3
Mangan	mg/l	0,05	< 0,002
Natrium	mg/l	200	20,8
Sulfat	mg/l	250	106
Weitere Parameter (nicht in TrinkwV)			
Calcium	mg/l	-	91,4
Magnesium	mg/l	-	6,3
Gesamthärte (°dH)	mg/l	-	14,2
Gesamthärte (WRMG)	mmol/l CaCO ₃	-	2,53
Härtebereich (WRMG)	-	-	hart
Säurekapazität bis pH 4,3 (KS _{4,3})	mmol/l	-	2,73
Basekapazität bis pH 8,2 (KB _{8,2})	mmol/l	-	0,15

o. B. = ohne Befund; TrinkwV = Trinkwasserverordnung; WRMG = Wasch- und Reinigungsmittelgesetz

¹⁾ es handelt sich um die Durchschnittswerte im Jahr 2020Weitere Erläuterungen

- Anlage 1 TrinkwV Teil 1: Allgemeine Anforderungen an Trinkwasser bzgl. mikrobiologischer Parameter
- Anlage 2 TrinkwV Teil 1: Chemische Parameter, deren Konzentration sich im Verteilungsnetz einschließlich der Trinkwasser-Installation in der Regel nicht mehr erhöht
- Anlage 2 TrinkwV Teil 2: Chemische Parameter, deren Konzentration im Verteilungsnetz einschließlich der Trinkwasser-Installation ansteigen kann
- Anlage 3 TrinkwV Teil 1: Allgemeine Indikatorparameter
- beim Parameter „Kolonienzahl bei 22 °C“ gibt es verschiedene Grenzwerte, dargestellt ist jener am Zapfhahn des Verbrauchers
- die „Säurekapazität bis pH 4,3“ gibt an, wieviel Säure (0,1 mol/l HCl) in 100 ml Wasser bis zur Einstellung des pH-Werts 4,3 verbraucht wird; analog ist bei der „Basekapazität bis pH 8,2“ die Menge an Base (0,1 mol/l NaOH) bis zum pH-Wert 8,2 gemeint

8 Energie und Umwelt

Preisinformation Strom, Erdgas und Wasser (Privatkunden)

(Quelle: Städtische Werke Magdeburg GmbH & Co. KG, Preisinformation Strom, Erdgas und Wasser, Angaben Bruttopreise)

Strom

Merkmal	Maßeinheit	SWM Basis Strom	SWM Basis Heizstrom ¹⁾	SWM Spar Strom	SWM Spar Heizstrom
		gültig seit: 01.03.2019	gültig seit: 01.04.2019	gültig seit: 01.01.2019	
Jahresverbrauch	kWh/Jahr	keine Vorgabe	keine Vorgabe	keine Vorgabe	keine Vorgabe
Arbeitspreis - Brutto	ct/kWh	27,91	21,80	25,39	20,69
Arbeitspreis - Netto	ct/kWh	23,45	18,32	21,34	17,39
Grundpreis - Brutto	EUR/Jahr	131,00	80,00	137,00	80,00
Grundpreis - Netto	EUR/Jahr	110,08	67,23	115,13	67,23

¹⁾ Lieferung nur möglich für unterbrechbare Verbrauchseinrichtungen

Strom

Merkmal	Maßeinheit	SWM Natur Strom
		gültig seit: 01.01.2019
Jahresverbrauch	kWh/Jahr	keine Vorgabe
Arbeitspreis - Brutto	ct/kWh	26,30
Arbeitspreis - Netto	ct/kWh	22,10
Grundpreis - Brutto	EUR/Jahr	137,00
Grundpreis - Netto	EUR/Jahr	115,13

Erdgas

Merkmal	Maßeinheit	SWM Basis Erdgas		SWM Spar Erdgas	SWM Spar Erdgas 24
		gültig seit: 01.08.2008		gültig seit: 01.01.2019	gültig seit: 01.06.2016
Jahresverbrauch	kWh/Jahr	bis 4 158	ab 4 159	keine Vorgabe	keine Vorgabe
Arbeitspreis - Brutto	ct/kWh	7,97	6,77	5,12	4,82
Arbeitspreis - Netto	ct/kWh	6,70	5,69	4,30	4,05
Grundpreis - Brutto	EUR/Jahr	53,55	103,53	150,00	150,00
Grundpreis - Netto	EUR/Jahr	45,00	87,00	126,05	126,05

Erdgas

Merkmal	Maßeinheit	SWM Natur Gas
		gültig seit: 01.11.2016
Jahresverbrauch	kWh/Jahr	keine Vorgabe
Arbeitspreis - Brutto	ct/kWh	5,77
Arbeitspreis - Netto	ct/kWh	4,85
Grundpreis - Brutto	EUR/Jahr	150,00
Grundpreis - Netto	EUR/Jahr	126,05

In den aufgeführten Bruttopreisen ist die gesetzliche Umsatzsteuer von zzt. 19 % für die Lieferung von Strom und Gas enthalten.

Alle aufgeführten Netto-Strom-Arbeitspreise enthalten die gesetzliche Stromsteuer von zzt. 2,05 ct/kWh.

Alle aufgeführten Netto-Erdgas-Arbeitspreise enthalten die gesetzliche Erdgassteuer von zzt. 0,55 ct/kWh.

Preisinformation für Trinkwasser und Abwasserentsorgung (Auszüge)

(Quelle: Städtische Werke Magdeburg GmbH & Co. KG)

Trinkwasser

Die gesetzliche Umsatzsteuer für Wasser beträgt z. Zt. 7%.

Für den Zeitraum vom 01.07.2020 bis zum 31.12.2020 kommt der reduzierte Umsatzsteuersatz von 5% zur Anwendung.

(gültiger Preisstand seit 01.01.2018)	Grundpreis (Brutto) EUR/Jahr	Mengenpreis (Brutto) EUR/m ³
Grundpreisgruppe 1	77,04	1,99
Grundpreisgruppe 2	218,28	1,99
Grundpreisgruppe 3	359,52	1,99

Grundpreisgruppe 1

Ein- und Zweifamilienhäuser, kleine Mehrfamilienhäuser mit bis zu 5 wirtschaftlichen Einheiten (WE), Kleingewerbe, die mit den vorgenannten Objekten vergleichbar sind.

Grundpreisgruppe 2

Mittlere Mehrfamilienhäuser mit 6 bis zu 20 wirtschaftlichen Einheiten, Gewerbe deren Leistungscharakteristik mit den vorgenannten Objekten vergleichbar ist.

Grundpreisgruppe 3

Mehrfamilienhäuser ab 21 wirtschaftlichen Einheiten, Gewerbe deren Leistungscharakteristik mit den vorgenannten Objekten vergleichbar ist.

Eine **wirtschaftliche Einheit (WE)** entspricht der Leistungscharakteristik einer Wohneinheit mit einer üblichen und standardisierten sanitären Ausstattung.

Grundstücke mit Bereitstellung von Feuerlöschbedarf (Objektschutz) werden gesondert entsprechend der notwendigen Zählergröße betrachtet.

Abwasser

(Quelle: Abwassergesellschaft Magdeburg mbH)

Alle aufgeführten Bruttopreise enthalten die gesetzliche Umsatzsteuer von z. Zt. 19%.

Für den Zeitraum vom 01.07.2020 bis zum 31.12.2020 kommt der reduzierte Umsatzsteuersatz von 16% zur Anwendung.

Schmutzwasser

(gültiger Preisstand seit 01.01.2019)	Brutto EUR/m ³	Netto EUR/m ³
Einleitung von Schmutzwasser in die öffentlichen Abwasseranlagen und Schmutzwasser aus abflusslosen Sammelgruben von Grundstücken, die dem dauernden Wohnen oder gewerblichen Zwecken dienen: Bemessungsgrundlage ist die bezogene Trinkwassermenge.	3,27	2,75
Schmutzwasser aus abflusslosen Sammelgruben von Grundstücken, die nicht dem dauernden Wohnen und die nicht gewerblichen Zwecken dienen: Bemessungsgrundlage ist der Anfallmengenmaßstab (entsorgte Menge).	3,27	2,75

Fäkalschlamm

aus Kleinkläranlagen	13,19	11,08
----------------------	-------	-------

Grundleistungen bei Schmutzwasser und Fäkalschlamm

Mit den vorstehend genannten Entgelten ist bei der Beseitigung von Schmutzwasser aus abflusslosen Sammelgruben und von Fäkalschlamm aus Kleinkläranlagen folgender Leistungsumfang abgegolten:

Beseitigung von Schmutzwasser aus abflusslosen Sammelgruben und von Fäkalschlamm aus Kleinkläranlagen, in der Zeit von Montag bis Freitag von 6.00 Uhr bis 22.00 Uhr, einschließlich 30 m Schlauchlänge, inklusive An- und Abfahrt zum Kunden sowie Annahme und Behandlung des Schmutzwassers oder des Fäkalschlammes in der öffentlichen Abwasseranlage.

Nicht in den vorstehend genannten Entgelten enthalten sind die nachfolgend aufgeführten Mehraufwendungen und Sonderleistungen, deren Kosten gesondert berechnet werden.

8 Energie und Umwelt

Öffentliche Kanalisation in der Stadt Magdeburg

(Quelle: Städtische Werke Magdeburg GmbH & Co. KG im Namen und Auftrag der Abwassergesellschaft Magdeburg mbH)

(Stand: 31.12. des Jahres)

Merkmal	Maßeinheit	2018	2019	2020
Länge der Kanalisation insgesamt¹⁾	km	1 019	1 022	1 020
<i>nach der Begehbarkeit</i>				
begehbar	km	123	123	123
nicht begehbar	km	896	899	899
<i>nach der Art der Kanalisation</i>				
Mischwasserkanalisation	km	408	408	407
Schmutzwasserkanalisation	km	293	295	294
Regenwasserkanalisation	km	318	319	319
Regenrückhaltebecken				
Anlagen insgesamt ²⁾	Anzahl	110	110	97
Nutzvolumen der Regenrückhaltebecken	m ³	76 809	76 809	70 058
Kanalunterhaltung				
gereinigte Strecken	km	172	208	191
Verstopfungen in Hausanschlüssen beseitigt	Stück	9	25	14
Verstopfungen in Hauptkanälen beseitigt	Stück	13	18	17
Kanalneubau (ohne Sanierung; einschließlich Erneuerung)	m	5 308	3 086	3 167
Schmutz- und Mischwasserkanalisation	m	4 186	2 550	2 626
Regenwasserkanalisation	m	1 122	536	541
Abwasserpumpwerke	Stück	90	90	90
darunter: neu gebaut	Stück	-	-	-
Länge der Abwasserdruckrohrleitungen insgesamt	km	69	69	69
darunter: neu gebaut	km	-	-	-

1) Unter der Position Kanalisation ist ausschließlich die Länge der Freispiegelkanäle erfasst. Im Sinne des gesamten Kanalnetzes kommt die Länge der Abwasserdruckrohrleitungen hinzu.

2) hier erfolgte 2020 eine Korrektur dahingehend, dass mehrere miteinander verbundene Regenrückhaltebecken, welche auch nur in einem Wasserrecht zusammengefasst sind, als eine Anlage betrachtet werden

Länge der Kanalisation

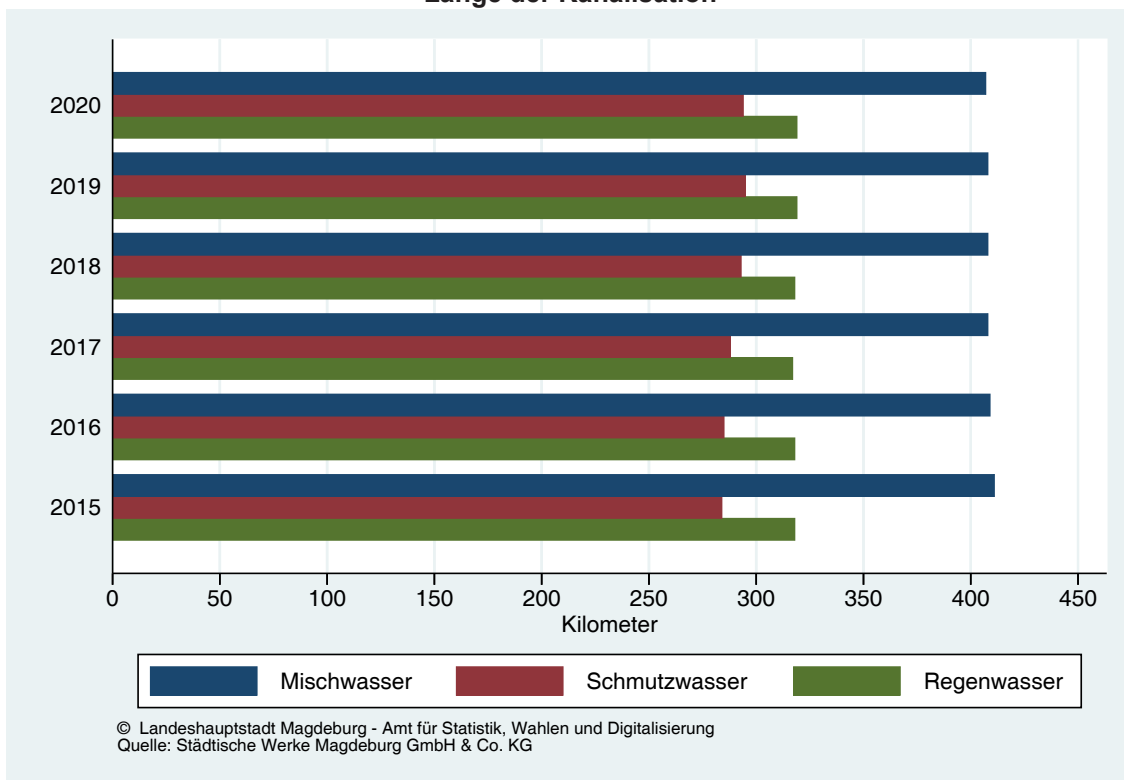

Klärwerk Gerwisch

(Quelle: SWM Magdeburg GmbH & Co. KG im Namen und Auftrag der Abwassergesellschaft Magdeburg mbH)

(Stand: Ende des Jahres)

Merkmal	Maßeinheit	2018	2019	2020
Kapazität pro Stunde ¹⁾	m³/Stunde	4 500	4 500	4 500
Kapazität pro Tag ¹⁾	m³/Tag	75 000	75 000	75 000
durchschnittliche Schmutzwassermenge pro Tag ²⁾	m³/Tag	43 398	41 973	43 932
durchschnittlicher Zulauf abfiltrierbarer Stoffe	mg/l	262	362	583
durchschnittlicher Ablauf abfiltrierbarer Stoffe	mg/l	5	5	5
Klärschlammanfall (Nassschlamm)	m³/Jahr	188 656	192 930	184 948
Trockensubstanz	t/Jahr	4 238	4 201	4 133

¹⁾ bei Trockenwetter

²⁾ bezogen auf Gesamtabwasseranfall

Im Klärwerk Gerwisch pro Tag durchschnittlich angefallene Schmutzwassermenge

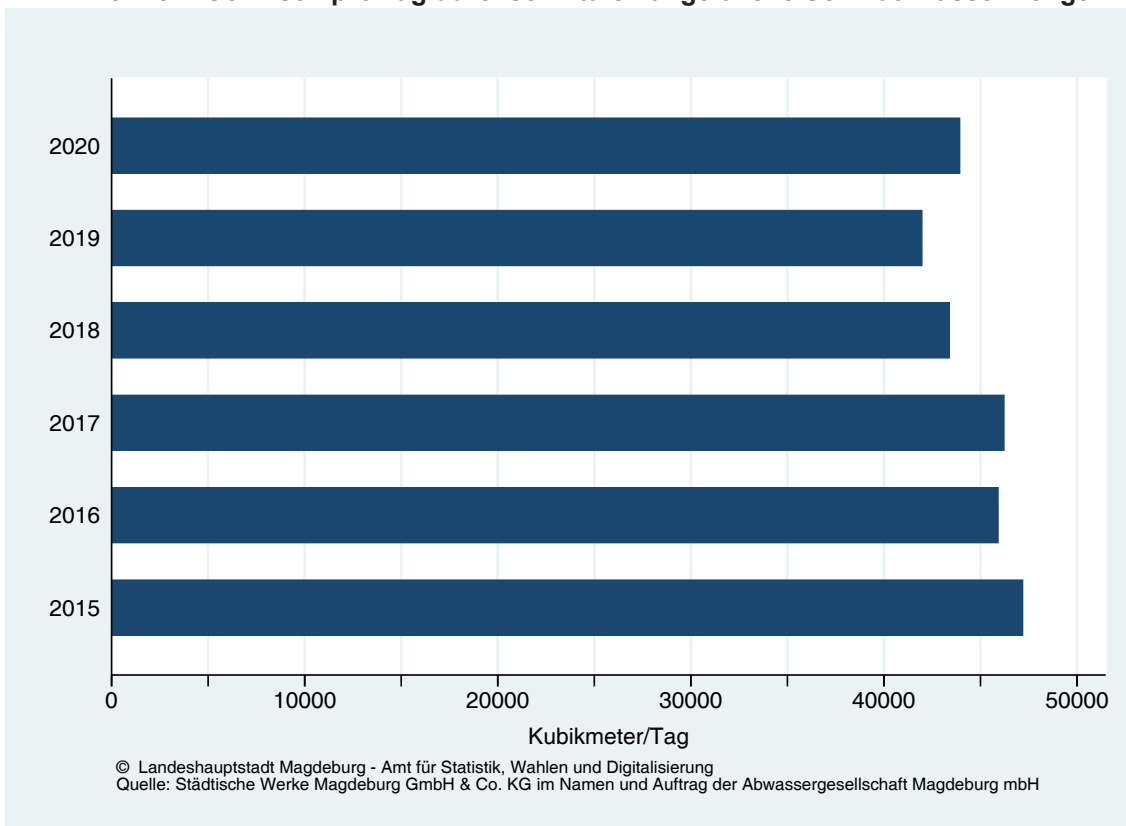

8 Energie und Umwelt

Abfallentsorgung in der Stadt Magdeburg

(Quelle: Städtischer Abfallwirtschaftsbetrieb Magdeburg)

Technische Ausrüstung der städtischen Abfallwirtschaftsbetriebes

Art des Sammelgefäßes	Anzahl insgesamt	Art des Sammelgefäßes	Anzahl insgesamt
für Sperrmüll / Grünabfall		für Biomüll	
Container/Absetzer (1,3 m³)	13	Bioabfallbehälter (60 l)	10 190
Container/Absetzer (2,0 m³)	17	Bioabfallbehälter (120 l)	6 631
Container/Absetzer (3,5 m³)	14	Bioabfallbehälter (240 l)	1 252
Container/Absetzer (5,0 m³)	16	Bioabfallbehälter (770 l)	37
Container/Absetzer (5,5 m³)	3	Bioabfallbehälter (1100 l)	16
Container/Absetzer (6 m³)	3	für Papier / Pappe (Holsystem)	
Container/Absetzer (6,3 m³)	2	Müllgroßbehälter (120 l)	10 924
Container/Absetzer (7,0 m³)	84	Müllgroßbehälter (240 l)	16 979
Container/Absetzer (10,0 m³)	84	Müllgroßbehälter (1100 l)	4 944
Container/Abroller (15,0 m³)	-	Papierkörbe gesamt	
Container/Abroller (17,0 m³)	1	Depotcontainer Papier/Pappe	
Container/Abroller (23,0 m³)	2	Depotcontainer PPK (3,2 m³)	6
Container/Abroller (30,0 m³)	16	Depotcontainer PPK (5,0 m³)	-
Container/Abroller (31,0 m³)	2	für Siedlungsabfälle	
Container/Abroller (32,0 m³)	1	(Hausmüll/Restmüll) und	
Container/Abroller (34,0 m³)	41	hausmüllähnliche Gewerbeabfälle	
Container/Abroller (34,4 m³)	2	Mülleimer (40 l)	1 808
Container/Abroller (35 m³)	3	Mülltonne (60 l)	12 609
Container/Abroller (36 m³)	4	Müllgroßbehälter (80 l)	2 651
Müllpressbehälter (8 m³)	1	Müllgroßbehälter (120 l)	8 404
Müllpressbehälter (9,6 m³)	8	Müllgroßbehälter (240 l)	5 552
Müllpressbehälter (10 m³)	29	Müllgroßbehälter (770 l)	2 544
Müllpressbehälter (20 m³)	9	Müllgroßbehälter (1100 l)	4 052
Müllpressbehälter (30 m³)	3		

Art des Fahrzeugs	Anzahl insgesamt	Art des Fahrzeugs	Anzahl insgesamt
Müllentsorgungsfahrzeuge	39	mittlere Kehrmaschinen	-
Sperrmüllentsorgungsfahrzeuge	12	Kleine Kehrmaschinen	8
Containerfahrzeuge	15	Sprengfahrzeuge	-
Bio-Abfallentsorgungsfahrzeuge	5	Streufahrzeuge	-
Kipperfahrzeuge	16	Deponiefahrzeuge	11
große Kehrmaschinen	9	andere Kfz. einschließlich PKW	51

Abfallanfall auf der Deponie sowie auf den Wertstoffhöfen

(Hängelsberge, Cracauer Anger und Silberbergweg)

Art	2014	2015	2016	2017	2018	2019	2020
	Mg = Megagramm						
Hausmüll	384,0	408,6	417,1	448,3	557,5	591,5	658,1
Sperrgut/Sperrmüll	8 306,2	7 306,3	7 604,2	4 047,1	4 099,0	4 278,5	4 400,8
Garten- und Grünabfälle	13 657,7	13 145,2	13 351,1	14 043,1	11 735,6	12 234,6	11 011,8
Straßenkehrriecht	2 607,9	2 384,4	2 579,8	2 528,6	2 554,5	2 436,1	2 183,6
Bodenaushub	996,1	5 049,0	6 015,6	6 231,3	1 319,1	1 614,3	906,5
Siedlungsabfall	156,4	138,5	175,6	215,5	145,4	174,3	50,8
Bau- und Abbruchabfälle	5 250,4	11 776,2	15 150,0	5 558,6	6 131,4	6 371,3	6 426,5
Bauschutt	8 361,2	8 869,3	9 404,8	9 019,0	13 043,4	11 989,3	10 098,7
produktionsspezifische Abfälle	3 658,2	3 139,7	2 405,2	20 496,6	18 276,9	15 831,1	14 301,8
schlammige Stoffe	1 533,8	2 659,1	5 875,3	4 925,4	6 364,8	2 677,2	1 796,5
Sekundärabfälle	.	.	.	4 191,7	5 118,7	5 560,2	5 472,1
Asbest	100,6	105,1	97,8	314,0	301,1	105,2	127,1
Insgesamt	45 012,5	54 981,3	63 076,5	72 019,1	69 647,5	63 863,7	57,434,36

Wertstofffassung

Art	2014	2015	2016	2017	2018	2019	2020
	t						
Papier, darunter:	12 374,4	12 348,5	12 592,7	13 001,3	12 931,2	12 887,4	13 156,8
Verkaufsverpackung	2 681,5	2 675,9	2 728,9	2 817,4	2 802,2	2 792,7	4 341,8
Glas	3 782,1	3 678,6	3 626,4	3 719,6	3 467,1	3 722,3	3 937,6
Leichtverpackung	7 806,2	7 286,1	8 319,3	8 378,1	8 345,8	8 283,7	8 606,7
Alttextilien
Insgesamt	23 962,7	23 313,1	24 538,5	25 098,9	24 744,2	24 893,4	25 701,1

Entsorgung der mit dem Schadstoffmobil gesammelten Problemstoffe

Art	2014	2015	2016	2017	2018	2019	2020
	kg						
Aufsaug- und Filtermaterialien, Schutzbekleidung und feste Fette und överschmierte Betriebsmittel	3 869	3 374	3 466	3 436	3 310	3 442	3 022
Transformatoren / Kondensatoren mit PCB	251	-	-	339	-	-	-
Bleiakkumulatoren / KFZ-Batterien	4 166	6 523	12 189	4 635	5 448	7 123	5 681
Nickel-Cadmium-Akkumulatoren	35	73	-	-	-	-	-
Quecksilberbatterien	-	-	-	-	-	-	-
gemischte Batterien und Akkumulatoren	6 359	7 024	8 675	8 230	7 262	8 176	8 568
Quecksilber, quecksilberhaltige Rückstände	34	29	76	51	12	918	27
Leuchtstoffröhren	7 307	8 036	7 409	7 765	-	-	-
Säuren, Säuregemisch (sauer, anorganisch)	1 756	2 006	2 250	1 451	1 726	1 869	2 231
Laugen, Laugengemisch, Beizen (basisch)	2 493	3 415	2 699	2 925	2 857	3 061	3 225
Fixierbäder	-	-	-	-	-	-	-
Entwicklungsbäder	719	642	893	750	246	846	262
Altbestände und Reste von Pflanzenschutz- und Schädlingsbekämpfungsmitteln	3 736	3 567	3 641	2 836	2 994	3 192	2 794
Altmedikamente	-	-	-	-	-	-	-
Verbrennungsmotoren- und Getriebeöl (Öle und Fette)	10 385	9 247	12 701	11 027	8 960	12 043	12 240
Lösemittelgemische (halogenartig)	15 538	15 474	17 303	15 391	16 112	17 276	18 938
Altacke, Altfarben (nicht ausgehärtet)	33 530	37 021	39 534	37 649	40 713	39 409	37 280
Leim- und Klebemittel (nicht ausgehärtet)	-	-	-	-	-	-	-
Laborchemikalienreste, davon:	199	240	150	632	446	114	194
organisch	199	97	94	536	396	39	153
anorganisch	-	143	56	96	50	75	41
Eisenbehälter mit schädlichen Restanhaftungen (Spraydosen)	3 272	3 148	3 306	3 150	8 436	3 316	3 393
Dispersionsfarben	151 197	131 182	147 332	134 137	128 098	130 365	140 498
Insgesamt	244 846	231 001	261 624	234 404	226 620	231 150	238 353

Stadtwirtschaftliche Leistungen

Jahr	Fahrbahnreinigung			Gehbahnreinigung		Papierkorb-entleerungen
	Kehr-km	Winderdienst-km	Wasch-km ²⁾	manuell ¹⁾	maschinell	Anzahl
				Stunden	Kehr-km	
2011	37 891	13 860	-	47 451	9 346	152 282
2012	36 487	17 743	-	51 129	9 131	153 823
2013	31 776	32 705	-	37 379	7 747	150 243
2014	38 582	15 212	-	39 516	9 281	151 466
2015	40 767	10 121	-	44 977	9 521	147 854
2016	39 019	19 013	-	43 849	9 896	146 313
2017	37 619	15 937	-	51 030	9 904	147 297
2018	39 396	15 963	-	51 347	9 761	147 527
2019	41 528	9 967	-	49 803	10 263	143 030
2020	41 682	3 378	-	44 355	10 546	136 562

1) ohne zusätzliche Stunden Winterdienst

2) Änderung der Ausweisung ab Jahrbuch 2021: Kilometer im Winderdienst separat

8 Energie und Umwelt

Luftverunreinigungen im Raum Magdeburg

(Quelle: Landesamt für Umweltschutz Sachsen-Anhalt)

Die aktuelle nationale Gesetzgebung auf dem Gebiet des Immissionsschutzes der Bundesrepublik Deutschland (BImSchG) verkörpert die Umsetzung der EU-Richtlinie über Luftqualität und saubere Luft in Europa in deutsches Recht. Für die Immissionseinschätzungen spielen Messungen eine entscheidende Rolle. Der größte Teil der Immissionsmessungen wird im Rahmen des Luftüberwachungs- und Informationssystems Sachsen-Anhalt (LÜSA) durchgeführt. Darüber hinaus besteht ein etabliertes Depositionsmessnetz. Ergänzt werden diese Messungen durch spezielle Programme, wie z. B. Stichproben- oder orientierende Messungen mit dem Messfahrzeug und Passivsammlermessprogramme.

Das LÜSA ist ein integriertes Mess- und Informationssystem, das praktisch im Echtzeitbetrieb rund um die Uhr die Luftbelastungsdaten im Land erfasst und für verschiedenste Nutzer und Zwecke bereitstellt. Es umfasst gegenwärtig (Stand 31.12.2020) 22 Containermessstationen unterschiedlicher Größe. Hinzu kommen eine Kleinmessstation, ein „stand-alone“-PM10-Messgerät und die Hintergrundstation Brocken. An diesen, in ganz Sachsen-Anhalt verteilten Standorten, werden ca. 200 automatisiert arbeitende Analysengeräte und Messinstrumente eingesetzt.

Messstationen des LÜSA in Magdeburg

Messstation	Standort	Messbeginn	Art der Station
Magdeburg/West	Hans-Löschner-Straße	10/1993	Hintergrundstation ²⁾ (vorstädtisch/städtisch)
Magdeburg/Guericke-Str. ¹⁾	Otto-von-Guericke-Straße	01/2016	Verkehrsstation ³⁾
Magdeburg/Schleiufer	Schleiufer	07/2009	Verkehrsstation

¹⁾ Vorher Magdeburg/Reuter-Allee (Umsetzung zur Otto-von-Guericke-Straße)

²⁾ Hintergrundstationen dienen vor allem der Untersuchung von Ferntransportprozessen und der Abschätzung des Ozonbildungspotentials

³⁾ Verkehrsstationen dienen vor allem der Überwachung der verkehrsbedingten Immission an Verkehrsknotenpunkten

An den LÜSA-Messstationen werden in der Regel die Luftverunreinigungen Schwefeldioxid, Kohlenmonoxid, Schwebstaub, Partikel PM₁₀ und PM_{2,5}, Stickstoffmonoxid, Stickstoffdioxid, Ozon sowie die meteorologischen Parameter Windrichtung und Windgeschwindigkeit, Lufttemperatur, Luftfeuchte, Niederschlag und Globalstrahlung erfasst.

Messstation	Chemische Komponenten / Luftschadstoffe														Feinstaub		Meteorologie						
	SO ₂	NO/NO ₂	CO	CO ₂	O ₃	H ₂ S	BC	BTEX	EB	mp-Xyl	o-Xyl	EC/OC*	PAK*	SM*	Io-nen*	PM ₁₀	PM _{2,5}	WR/WG	LT	LF	LD	N	GSTR
Mgdb./West	x	x			x		x	x	x	x	x					x	x		x	x	x	x	x
Mgdb./Guericke-Str.		x						x	x	x	x	x	x			x	x						
Mgdb./Schleiufer		x	x				x	x	x							x	x						

(*) Inhaltsstoffe im PM₁₀

Legende:

SO ₂	Schwefeldioxid	BTEX	Benzol, Toluol, Ethylbenzol, Xylole	PM ₁₀	Feinstaub (Partikel d < 10 µm)
NO	Stickstoffmonoxid		(aromatischen Kohlenwasserstoffe)	PM _{2,5}	Feinstaub (Partikel d < 2,5 µm)
NO ₂	Stickstoffdioxid	EB	Ethylbenzol	WR	Windrichtung
CO	Kohlenstoffmonoxid	mp-Xyl	meta+para Xylol	WG	Windgeschwindigkeit
CO ₂	Kohlenstoffdioxid	o-Xyl	ortho-Xylol	LT	Lufttemperatur
O ₃	Ozon	EC	Elemental Carbon (elementarer Kohlenstoff)	LF	Luftfeuchte
H ₂ S	Schwefelwasserstoff	OC	Organic Carbon (organischer Kohlenstoff)	LD	Luftdruck
BC	Black Carbon (Schwarzer Kohlenstoff)	PAK	Polycyclische aromatische Kohlenwasserstoffe	N	Niederschlag
				GSTR	Globalstrahlung

Ursache der Luftschadstoffbelastungen sind Emissionen aus unterschiedlichen Quellen. Vor allem der motorisierte Straßenverkehr, die Landwirtschaft sowie Verbrennungsprozesse in Energie- und Industrieanlagen, aber auch in Haushalten (Holzheizungen) sind Quellen für Stickstoffdioxid und Feinstaub (Partikel).

Die Höhe der Schadstoffbelastung hängt immer auch von den meteorologischen Bedingungen ab. Winterliche, kalte Hochdruckwetterlagen verursachen erhöhte Emissionen durch verstärkte Heizen. Sie sind außerdem durch geringe Windgeschwindigkeiten und einen eingeschränkten vertikalen Luftaustausch gekennzeichnet, was zur Anreicherung von Luftschadstoffen in den unteren Luftschichten führt. Wetterlagen mit hohen Windgeschwindigkeiten und somit guten Durchmischungsbedingungen verstärken hingegen die Verdünnung von Schadstoffen in der Luft.

Tendenziell wurde im Jahr 2020 - verglichen mit dem Jahr 2019 - bei den grenzwertrelevanten Luftschadstoffen Stickstoffdioxid, Partikel PM10 und Partikel PM2,5 sowie bei Ozon Folgendes festgestellt:

- Beim Stickstoffdioxid zeigt sich an nahezu allen Standorten ein Rückgang der Konzentrationen. Die Belastungsrückgänge lagen dabei in einem Bereich zwischen 1 und 5 $\mu\text{g}/\text{m}^3$ und waren an den verkehrsnahen Standorten am stärksten ausgeprägt. Im städtischen Hintergrund haben sich die Konzentrationen nur moderat verändert (1 – 2 $\mu\text{g}/\text{m}^3$). An dem bislang am höchsten belasteten Standort in Sachsen-Anhalt, der Messstation in der Paracelsusstraße in Halle (Saale), ging die Stickstoffdioxidbelastung im Vergleich zum Vorjahr um 5 $\mu\text{g}/\text{m}^3$ auf 31 $\mu\text{g}/\text{m}^3$ zurück. Damit wird der seit dem 01.01.2010 geltende EU-Grenzwert (Jahresmittelwert von 40 $\mu\text{g}/\text{m}^3$) das dritte Jahr in Folge eingehalten.
- Die Partikel PM10-Belastung (Partikel mit einem Durchmesser kleiner als 10 μm) fiel im Berichtsjahr zumeist etwas niedriger aus als im Jahr 2019. An 14 der 22 Messstandorte³ war ein Rückgang der Jahreswerte in der Größenordnung von 1 bis max. 2 $\mu\text{g}/\text{m}^3$ zu verzeichnen. An sieben Standorten zeigte sich - verteilt über alle Belastungsregimes - eine Belastungskonstanz (verkehrsnah Standorte (2), städtischer Hintergrund (3), ländlicher Hintergrund (2)). Die Anzahl der Überschreitungen des zulässigen Tagesmittelwertes für Partikel PM10 von 50 $\mu\text{g}/\text{m}^3$ (35 Überschreitungen pro Jahr sind erlaubt) ging erneut zurück und bewegte sich ausschließlich im einstelligen Bereich. Positiv dabei ist, dass an insgesamt acht Standorten überhaupt keine Überschreitungen registriert wurden. Dies stellt durchaus eine neue Qualität in der Belastungsentwicklung dar. Eine Grenzwertüberschreitung war demzufolge an keinem Standort zu verzeichnen.
- Die Partikel PM2,5-Konzentrationen (Partikel mit einem Durchmesser kleiner als 2,5 μm) lagen im Berichtsjahr um etwa 1 $\mu\text{g}/\text{m}^3$ (Mittel über alle Standorte) niedriger als im Jahr 2019. An zwei verkehrsnahen Standorten blieb das Konzentrationsniveau unverändert. Der seit dem 01.01.2015 geltende EU-Grenzwert von 25 $\mu\text{g}/\text{m}^3$ wurde an allen Standorten in Sachsen-Anhalt sicher eingehalten.
- Ozon: Das Jahr 2020 war deutlich zu warm und sonnenscheinreich (vgl. Kapitel 3) aber der Sommer zeigte sich im Vergleich zu den durchgängig heißen Sommern der beiden Vorjahre wechselhaft. Aus diesem Grund traten Überschreitungen der Informationsschwelle für die Bevölkerung zur Warnung vor Belastungsspitzen (1-h-Mittelwert 180 $\mu\text{g}/\text{m}^3$) nur für eine Stunde an der LÜSA-Station Zartau (183 $\mu\text{g}/\text{m}^3$) auf.

Die EU-Luftqualitätsziele für alle übrigen zu überwachenden Luftschadstoffe, wie Schwermetalle und Benzo(a)pyren im Feinstaub, Benzol, Schwefeldioxid und Kohlenmonoxid werden sicher eingehalten.

Aus den nachfolgenden Tabellen bzw. Grafiken sind die Jahresmittelwerte ausgewählter Schadstoffe der Messstationen in der Stadt Magdeburg ersichtlich:

Ausgewählte Schadstoffe

1. Schwefeldioxid (SO₂)

Schwefeldioxid-Konzentration in $\mu\text{g}/\text{Kubikmeter}$

Jahr	Messstation Magdeburg/West
2011	1,2 ¹⁾
2012	1,2 ¹⁾
2013	1,2 ¹⁾
2014	1,2 ¹⁾
2015	1,2 ¹⁾
2016	1,2 ¹⁾
2017	1,2 ¹⁾
2018	1,2 ¹⁾
2019	1,2 ¹⁾
2020	1,2 ¹⁾

¹⁾ Kenngröße kleiner als die Nachweisgrenze des Gerätes, deshalb lt. Definition gleich der halben Nachweisgrenze gesetzt

Jahresgang des Schwefeldioxids im Stadtgebiet Magdeburg in $\mu\text{g}/\text{m}^3$

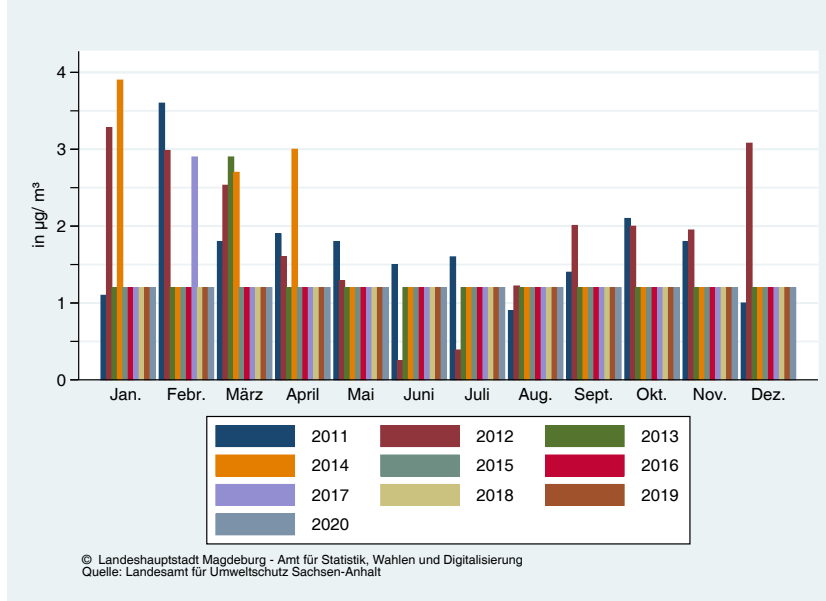

2. Schwebstaub und Inhaltsstoffe des Schwebstaubes
Jahreskenngößen Partikel PM 10 in $\mu\text{g}/\text{Kubikmeter}$

Jahr	Messstation Magdeburg/ ...					
	Südost ¹⁾	West	Schleiufer	Damaschke- platz ²⁾	Reuter-Allee ³⁾	Guericke-Str.
	Messmethode: TEOM	Messmethode: Nephelometer + Beta-Absorption		Messmethode: Gravimetrie		
2011	.	25	32	27	32	.
2012	.	19	26	24	25	.
2013	.	19	26	23	25	.
2014	.	21	28	28	28	.
2015	.	18	23	.	.	.
2016	.	18	22	.	.	21
2017	.	17	22	.	.	21
2018	.	19	23	.	.	24
2019	.	15	20	.	.	20
2020	.	14	19	.	.	18

¹⁾ Station wurde im 1. Quartal 2010 abgebaut
²⁾ Station wurde am 24.07.2015 abgebaut (Baumaßnahme City-Tunnel)
³⁾ Umsetzung zur Otto-von-Guericke-Straße (Inbetriebnahme 01.01.2016)

Jahresgang des Feinstaubes im Stadtgebiet Magdeburg* in $\mu\text{g}/\text{m}^3$

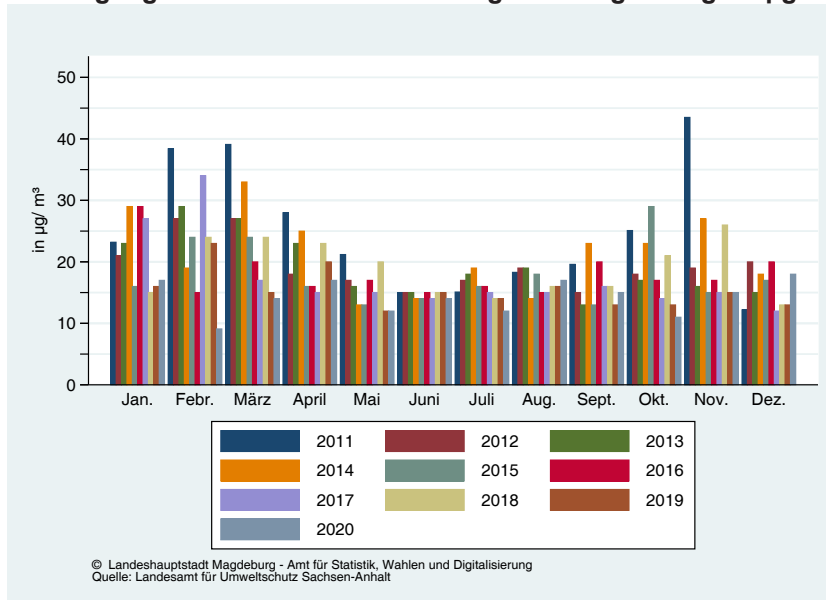

Ergebnisse der Staubbiederschlagsmessungen in g/(m² d)

Jahr	Messstation		
	Walloner Berg	Rothensee, AVA	Schönebecker Straße, Cont.
2011	0,06	0,06	.
2012	0,05	0,03	.
2013	0,05	0,10	.
2014	0,17	0,07	.
2015	0,06	0,04	.
2016	0,04	0,04	.
2017	0,10	0,06	.
2018	0,07	0,05	.
2019	0,06	0,03	.
2020	0,06	0,05	.

Inhaltsstoffe des Staubbiederschlags - Jahresmittelwerte in µg/(m² d)

Jahr	Messstation														
	Walloner Berg					Rothensee, AVA					Schönebecker Straße, Cont.				
	Pb	Cd	Cr	Ni	As	Pb	Cd	Cr	Ni	As	Pb	Cd	Cr	Ni	As
2011	4,2	0,1	2,7	1,5	0,3	3,1	0,1	1,5	1,2	0,4
2012	3,9	0,1	7,3	1,9	0,4	2,8	0,1	1,6	1,3	0,5
2013	3,0	0,1	1,8	1,0	0,3	2,8	0,1	1,8	1,3	0,4
2014	3,6	0,2	2,6	1,8	0,7	2,7	0,3	1,8	1,3	0,3
2015	4,4	0,1	2,9	1,2	0,4	3,2	0,1	1,8	1,2	0,4
2016	3,8	0,1	2,3	1,0	0,4	3,3	0,1	1,6	1,0	0,4
2017	4,0	0,1	4,4	1,5	0,4	2,8	0,1	1,7	1,4	0,3
2018	4,0	0,1	4,4	1,5	0,4	2,8	0,1	1,7	1,4	0,3
2019	3,6	0,1	2,5	1,3	0,4	2,6	0,1	1,7	1,1	0,3
2020	4,1	0,1	3,0	1,3	0,5	2,4	0,2	1,6	1,1	0,6

3. Kohlenmonoxid

Kohlenmonoxid-Konzentration in µg/Kubikmeter

Jahr	Messstation Magdeburg/ ...	
	Schleinufer	Damaschkeplatz ¹⁾
2011	.	0,5
2012	.	0,4
2013	.	0,4
2014	.	0,4
2015	0,4	.
2016	0,4	.
2017	0,3	.
2018	0,3	.
2019	0,3	.
2020	0,3	.

¹⁾ Station wurde am 24.07.2015 abgebaut (Baumaßnahme City-Tunnel)

Jahresgang des Kohlenmonoxids im Stadtgebiet Magdeburg in mg/Kubikmeter

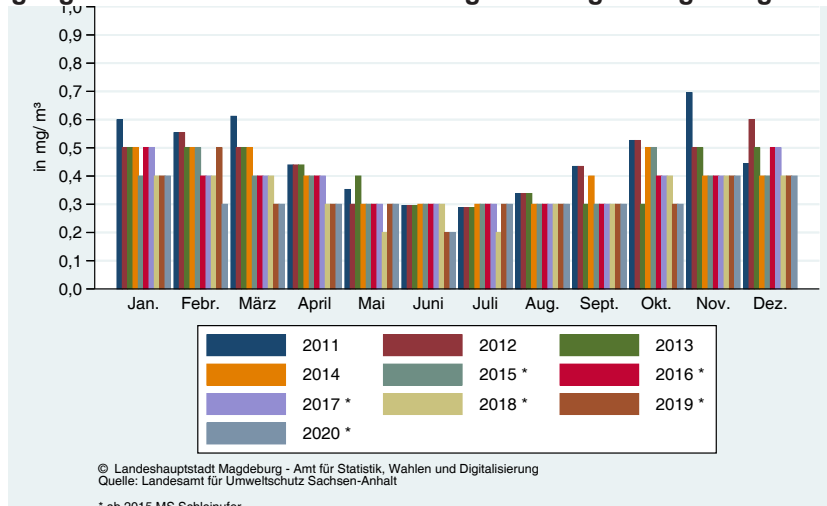

© Landeshauptstadt Magdeburg - Amt für Statistik, Wahlen und Digitalisierung
 Quelle: Landesamt für Umweltschutz Sachsen-Anhalt
 * ab 2015 MS Schleinufer

8 Energie und Umwelt

4. Stickstoffmonoxid und Stickstoffdioxid

Stickstoffmonoxid- und Stickstoffdioxid-Konzentration in µg/Kubikmeter

Jahr	Fähre Buckau			Gierfähre Westerhüsen		
	Saisonbeginn	Saisonende	Sperre nach Saisonbeginn ¹⁾	Saisonbeginn	Saisonende	Sperre nach Saisonbeginn ¹⁾
2016	25.03.2016	31.10.2016	keine	25.03.2016	31.10.2016	keine
2017	18.03.2017	29.10.2017	Hochwasser 23.03.-27.03.2017	18.03.2017	29.10.2017	Hochwasser 23.03.-27.03.2017
2018	23.03.2018	11.11.2018	keine	23.03.2018	11.11.2018	Niedrigwasser 10.07.-26.10.2018
2019	28.03.2019	10.11.2019	keine	28.03.2019	10.11.2019	Niedrigwasser vom 01.07.2019 bis 05.10.2019
2020	01.05.2020	01.11.2020	Wegen Covid-19 wurde im März und April 2020 kein Fährverkehr durchgeführt. Fährverkehr erst ab 01.05.2020 wieder möglich!	01.05.2020	01.11.2020	Wegen Covid-19 wurde im März und April 2020 kein Fährverkehr durchgeführt. Fährverkehr erst ab 01.05.2020 wieder möglich!

¹⁾ Höchster schiffbarer Wasserstand = 2,90 m (gemessen am Pegel Magdeburg Strombrücke)

²⁾ Höchster schiffbarer Wasserstand = 2,80 m (gemessen am Pegel Magdeburg Strombrücke)

Jahresgang des Stickstoffmonoxids im Stadtgebiet Magdeburg in µg/Kubikmeter (MGWW)

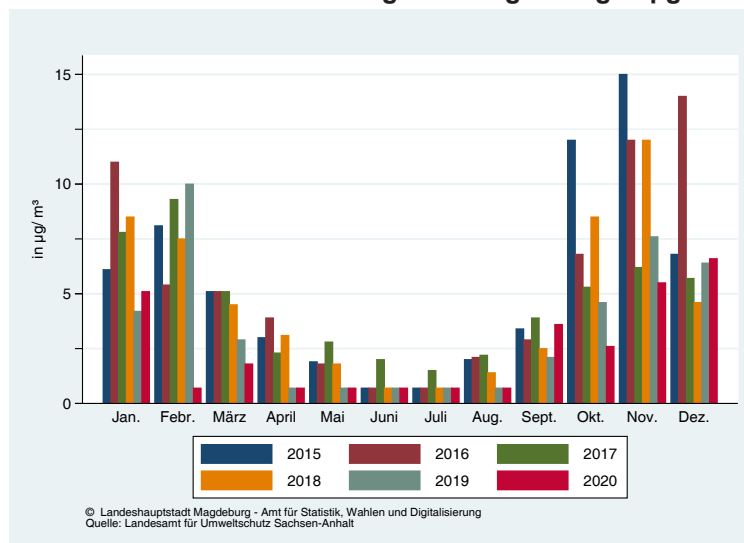

Jahresgang des Stickstoffdioxids im Stadtgebiet Magdeburg in µg/Kubikmeter (MGWW)

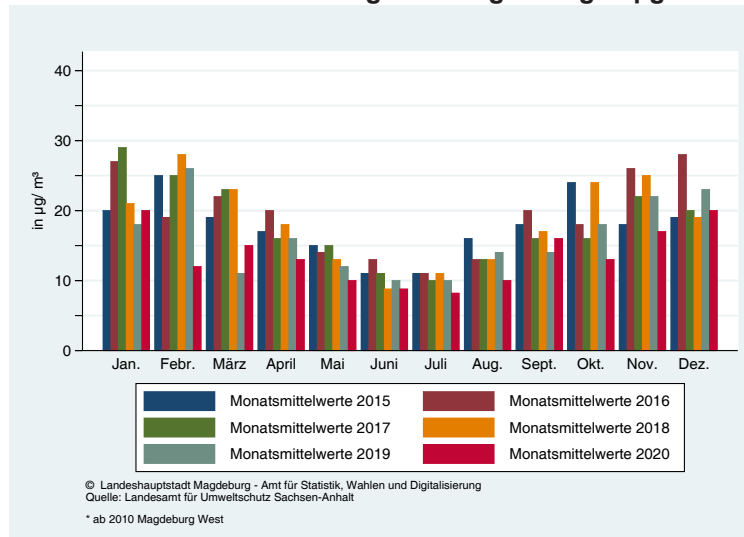

5. Ozon

Ozon-Konzentration in µg/Kubikmeter

Jahr	Messstation Magdeburg/ ...		
	Südost ¹⁾	West	Damaschkeplatz ²⁾
2011	.	46	29
2012	.	45	29
2013	.	47	31
2014	.	44	27
2015	.	48	.
2016	.	45	.
2017	.	46	.
2018	.	51	.
2019	.	52	.
2020	.	50	.

¹⁾ Station wurde im 1. Quartal 2010 abgebaut

²⁾ Station wurde am 24.07.2015 abgebaut (Baumaßnahme City-Tunnel)

Anzahl der Tage mit Überschreitungen des Informationswertes Ozon

Messstation	2011	2012	2013	2014	2015	2016	2017	2018	2019	2020
	x > 180 µg/Kubikmeter									
Stationen in Magdeburg										
Magdeburg/Südost ¹⁾
Magdeburg/Damaschkeplatz ²⁾	-	-	-	-
Magdeburg/West	-	2	-	1	3	-	-	1	1	-
Andere Stationen in Sachsen-Anhalt										
Bernburg	-	-	-	-
Bitterfeld / Wolfen	-	1	-	-	4	-	-	1	1	-
Brocken	-	1	-	-	4	-	-	2	1	-
Burg	-	2	-	-	4	-	-	-	2	-
Dessau	-	1	-	-
Domäne / Bobbe	-	2	1	1	4	1	-	-	-	-
Glodene Aue (Roßla)	-	1	-	-	2	-	-	1	-	-
Halberstadt	1	1	-	-	1	-	-	1	2	-
Halle / Nord	-	1	-	-	4	1	-	1	1	-
Halle / Ost	-	-	-	-
Hettstedt / Industrie	-	-	-	-
Leuna	-	1	1	-	4	1	-	2	-	-
Naumburg	-	-	-	-
Pouch	-	-	-	-
Salzwedel	-	-	-	-
Schkopau	-	-	-	-
Stendal Stadtsee	-	-	1	-	2	-	-	-	1	-
Unterharz / Friedrichsbrunn	-	-	-	-	2	-	-	1	1	-
Wernigerode / Bahnhof	-	-	-	-	-	-	-	-	2	-
Wittenberg	-	1	1	-	6	2	-	2	1	-
Zartau	-	2	-	-	2	-	-	-	1	1
Zeitz	-	2	-	-	3	1	-	-	-	-

¹⁾ Station wurde im 1. Quartal 2010 abgebaut

²⁾ Station wurde am 24.07.2015 abgebaut (Baumaßnahme City-Tunnel)

8 Energie und Umwelt

Öffentliches Grün

(Quelle: Stadtgarten und Friedhöfe Magdeburg)

Baumbestand in Magdeburg (lt. Erfassung Baumktaster)	Anzahl
- auf Friedhöfe	
erfasste Standorte	8 638
bepflanzte Baumstandorte	8 531
- auf Grünanlagen	
erfasste Standorte	54 474
bepflanzte Baumstandorte	52 106
- auf Spiel- und Freizeitflächen	
erfasste Standorte	1 362
bepflanzte Baumstandorte	1 298
- Straßenbegleitgrün (Straßenbäume)	
erfasste Standorte	33 326
bepflanzte Baumstandorte	30 955

2020 wurden 791 Bäume durch den EB SFM in der Stadt Magdeburg neu gepflanzt, darunter 399 Bäume durch Spenden der Aktion "Mein Baum für Magdeburg". Dem gegenüber stehen für das Jahr 2020 840 gefällte Bäume im Rahmen der Gefahrenabwehr und weitere 25 Bäume nach Windbruchschäden sowie 331 Bäume mit Rußrindenkrankheit.

Maßnahmen nach der Baumschutzordnung

Anträge insgesamt	473
Anzahl Gehölze	1 920
Fällungen	1 542
Ablehnungen	9
Genehmigungen	1 533
davon:	
aus baulichen Gründen	775
zur Gefahrenabwehr	594
wegen Krankheit des Gehölzes	101
wegen Abgrabung	27
bei Denkmalen	6
aus sonstigen Gründen	30
Ersatzpflanzungen von Bäumen	992
Schnittmaßnahmen	378
Ablehnungen	-
Genehmigungen	378
davon:	
aus baulichen Gründen	200
Gefahrenabwehr	149
wegen Krankheit des Gehölzes	3
wegen Abgrabung	1
bei Denkmalen	-
aus sonstigen Gründen	25

Kinderspiel- und Freizeitflächen

(Quelle: Stadtgarten und Friedhöfe Magdeburg)

Anzahl der öffentlichen Kinderspiel- und Freizeitflächen (in Kommunalen Rechtsträgerschaft)	126
davon:	
Spielplätze (einschließlich Spielen am Weg)	112
Spiel- und Freizeitflächen (Flächen zum Mountainbiken, reiner Jugendtreff)	14
Fläche insgesamt in qm	239 784

Bestattungswesen in der Stadt

(Quelle: Stadtgarten und Friedhöfe Magdeburg)

Städtische Friedhöfe	Eröffnungsjahr	Fläche
Westfriedhof	1898	62,50 ha R
Südfriedhof	1872	18,00 ha R
Friedhof Groß Ottersleben	1903	7,81 ha
Friedhof Klein Ottersleben	1853	1,49 ha R
Friedhof Lemsdorf	1912	1,26 ha R
Friedhof Buckau	1876	7,69 ha R
Ostfriedhof	1882	6,43 ha R
Friedhof Westerhüsen	1918	4,40 ha R
Friedhof Salbke	1905	2,25 ha R
Friedhof Rothensee	1910	1,13 ha R
Friedhof Prester / östl. Teil	1932	0,32 ha R
Friedhof Pechau	1962	0,58 ha R
Friedhof Nordpark (Sowjetischer FH; auf diesem Friedhof erfolgen keine Bestattungen)	1946	0,74 ha R
Friedhof Beyendorf	1961	0,45 ha
Friedhof Sohlen	1964	0,53 ha
Friedhof Brückfeld (auf diesem Friedhof erfolgen keine Bestattungen)	1901	1,53 ha
Friedhofsfläche gesamt		115,58 ha R
Anzahl der Erdbestattungen	93	
Anzahl der Feuerbestattungen	1 667	
Anzahl der Einäscherungen (im Krematorium "Westfriedhof")	3 982	
Anzahl der Freigaben	4 007	
darunter:		
Ansässige	.	
Auswärtige	.	
Kinder	11	

Schutzobjekte im Stadtkreis Magdeburg

(Stand: 31.12.2019)

Biosphärenreservat "Mittellelbe"

(Bestandteil des von der UNESCO international anerkannten, länderübergreifenden Biosphärenreservates "Flusslandschaft Elbe")

Europäisches Netzwerk "Natura 2000" Schutzgebiete nach FFH-Richtlinie gem. der Landesverordnung über NATURA 2000 Gebiete im Land Sachsen-Anhalt

(Fauna-Flora-Habitat)

FFH-Gebiet 0050 Elbaue zwischen Saalemündung und Elbe (teilweise)

FFH-Gebiet 0051 Sülzetal bei Sülldorf (teilweise)

FFH-Gebiet 0174 Stromelbe im Stadtzentrum von Magdeburg

FFH-Gebiet 0199 Ehle zwischen Möckern und Elbe (teilweise)

Landschaftsschutzgebiete (LSG)

Barleber - Jersleber See mit Elbniederung

Zuwachs - Külzauer Forst

Mittlere Elbe

Naturschutzgebiete (NSG)

Kreuzhorst (ca. 294 ha)

Geschützte Parks

(nach DDR-Recht/geplanter geschützter Landschaftsbestandteil gemäß § 29 Bundesnaturschutzgesetz)

Amtsgarten

Anlage am Bahnhof Neustadt

Glacis Anlagen

Goetheanlagen

Elbuferpromenade

Schneiders Garten

Stadtmauer

Volkspark Westerhüsen

Park in Beyendorf, Ortsteil Sohlen - An der Schule -

Geschützter Landschaftsbestandteil

Baumbestand der Landeshauptstadt Magdeburg

Geschützte Gehölze

Zipkeleber Feldgehölz

(landschaftsprägender Bestandteil und Vogelschutz)

Baumweidengruppe bei Prester

Robiniengehölz bei Zipkeleben

(landschaftsprägender Bestandteil)

Flächenhafte Naturdenkmale

Koppelanger - Barleber Ziegelteich

(stadtnahes Feuchtbiotop mit Vorkommen des Zwergtauchers, der Rohrweihe und anderer Wasservögel)

Sülzetal bei Barleben

Olvenstedter Röthe

(Quellgewässer mit einem der nördlichsten Vorkommen der Brunnenkresse)

Schwarzkopfteich

Rauhes Loch

(Feuchtgehölz)

Zipkeleber See/Gutspark

(alter Elbarm)

Steinbruch "Planetenweg"

Naturdenkmale

Findling Albert-Vater-Straße

Findling in Reform, Ecke Lilienweg/Brenneckestraße

2 Findlinge in Reform, Zur Siedlung Reform 7 und gegenüber

Verlorener Grundstein 3 - 4

Steinbruch Sternbad Olvenstedt

Salzquelle Rotehornpark

Naturdenkmale - lebende Bäume

Doppeleiche im Herrenkrugpark

Ginkgobaum in der Schönebecker Straße 111

Eiche nördlich des Dammes im Herrenkrug

Robinie Planetenweg

Eiche am Norddamm des Herrenkrugparkes

Hirschkäfereichen

2 Eichen in den Herrenkrugwiesen

Stieleiche im Schlosspark Randau

2 Eichen am Schwarzen Loch in den Herrenkrugwiesen

Stieleiche bei Calenberge

2 Platanen in Mgd./SW, Alt Ottersleben 19

Platane im Hof von Schloss Randau

Platane in der Halberstädter Chaussee 23 a

2 Schwarzpappeln südwestlich A.-Mittag-See

Symphyzypresse an der Klinke

Alte Eichenbestände in der "Mauseburg"

Paulownie in der Mittelstraße 12

besonders geschützte Biotope

(gem. § 30 Bundesnaturschutzgesetz in Verbindung mit § 22 Naturschutzgesetz des Landes Sachsen-Anhalt)

besonders geschützte Biotope

(gem. § 30 Bundesnaturschutzgesetz in Verbindung mit § 22 Naturschutzgesetz des Landes Sachsen-Anhalt)

Im Stadtkreis Magdeburg gibt es derzeit 313 besonders geschützte Biotope, dazu gehören:

Auwälder

Hecken und Feldgehölze außerhalb erwerbsgärtnerisch genutzter Flächen

Gewässer und deren Verlandungsbereiche

Wälder und Gebüsche trockenwarmer Standorte sowie Magerrasen

Salzstellen bzw. Salzwiesen

Biotop-Nr.	Bezeichnung
GB_0001MD_	Schrotelauf am Barleber See
GB_0002MD_	Kelterer Teich Rothensee
GB_0003MD_	Feuchtbiotop nördlich der Metritze Rothensee
GB_0004MD_	Metritze Rothensee
GB_0005MD_	Dreiecksteich am Barrose
GB_0006MD_	Große Sülze am Sülzeanger
GB_0007MD_	Teiche Eisböhme (Nähe Am Krähenstieg)
GB_0008MD_	Röhricht an der Halbinsel im Neustädter See
GB_0009MD_	Privatteich an der Halbinsel im Neustädter See
GB_0010MD_	Dreiecksteich am Neustädter See
GB_0011MD_	"Hohmanns" - Teich
GB_0012MD_	Teich im Heideweg
GB_0015MD_	Biederitzer Busch
GB_0016MD_	Weichholzaue am Blumenthalswerder
GB_0020MD_	Garnsee (Steinwiese)
GB_0021MD_	Magerrasen Steinwiese und Kleingewässer
GB_0022MD_	Waldseen I und II Friedensweiler mit Hartholzaue
GB_0023MD_	Graben an der Gartenkolonie Steinwiese
GB_0024MD_	Feuchtbiotop "Vogelschutzgehölz Puppendorf"
GB_0026MD_	Diesdorfer Rückhaltebecken der Schrote und Schrotelauf mit Gehölzbestand
GB_0027MD_	Steinbruchsee Alt-Olvenstedt
GB_0028MD_	Pfingstwiesengraben mit Quelle, Gehölzgruppe und Mündungsbereich
GB_0029MD_	Taube Elbe
GB_0030MD_	Gräben an der Rohrlake einschließlich Weidengebüsch
GB_0031MD_	Magerrasen am Gübser Deich
GB_0032MD_	Godehardt-Teich im Stadtpark Rotehorn
GB_0033MD_	Arthur-Becker-Teich im Stadtpark Rotehorn
GB_0034MD_	Taube Elbe im Stadtpark Rotehorn
GB_0035MD_	Wallgraben am Fort XII
GB_0036MD_	Prester See Teil I und II mit Gehölzgruppe
GB_0037MD_	Prester See Teil III mit Röhricht
GB_0038MD_	Röhricht südlich Prester
GB_0039MD_	Dreierkolk
GB_0040MD_	Gewässer südlich Zipkeleben
GB_0041MD_	Weichholzaue an der Elbe bei Prester
GB_0042MD_	Weichholzaue am Prester See
GB_0043MD_	Klinke mit Quelle und Gehölz
GB_0044MD_	Röhricht mit Gehölzgürtel an der Aßmannstraße
GB_0045MD_	Quellbereich am Elbufer Salbker See
GB_0046MD_	Weichholzaue an der Elbe/Salbker See
GB_0047MD_	Kleingewässerkette mit Magerrasen und Streuobstwiese südwestlich von Zipkeleben
GB_0048MD_	Magerrasen am Salbker See
GB_0049MD_	Feuchtwiese am Spionskopf
GB_0050MD_	Sülzelauf
GB_0051MD_	Magerrasen an der Welsleber Straße
GB_0052MD_	Magerrasen in den Sohlener Bergen
GB_0053MD_	Feuchtbiotop Wolfsschlucht
GB_0054MD_	Magerrasen am Elbdeich südlich Prester
GB_0055MD_	Weichholzaue an der Elbe in Westerhüsen
GB_0056MD_	ehemalige Tongrube Ottersleben
GB_0057MD_	Kleingewässer am Ende des Gübser Dammes
GB_0058MD_	Frohser Berg
GB_0059MD_	Alte Elbe Kuhlenhagen und Mönchsgraben mit Hartholzaue
GB_0060MD_	Zipkeleber See im Umflutgebiet (Nord)
GB_0061MD_	Verbuschter Magerrasen nördlich Rothensee

Biotop-Nr.	Bezeichnung
GB_0063MD_	Kleingewässer südlich Puppendorf
GB_0064MD_	Flutrinne Langes Loch im Wiesenpark
GB_0065MD_	2 Kleingewässer im Wirtschaftsbereich Zoo
GB_0066MD_	Wallgraben Fort VI
GB_0067MD_	Baumhecke Barleber Grund
GB_0068MD_	Feldgehölzhecke an der verlängerten Königstraße
GB_0069MD_	Feldgehölzhecke an der Bahnlinie Wolfsfelde - Beyendorf
GB_0070MD_	Feldgehölz an der Großen Sülze (westlich Ebendorfer Chaussee)
GB_0071MD_	ehemaliger Teich im Rennwiesengelände
GB_0072MD_	Magerrasen auf dem Lausehoch
GB_0073MD_	Erdkuhle Rothensee
GB_0074MD_	Feldgehölzhecke südwestlich Ottersleben II
GB_0075MD_	Feldgehölzhecke südwestlich Ottersleben I
GB_0076MD_	Altwasser Schwarzes Loch im Wiesenpark
GB_0077MD_	Alte Elbe am Zuwachs
GB_0078MD_	Salzstelle südlich der Vikarienmühle
GB_0080MD_	Alte Elbe südlich des Naturschutzgebietes "Kreuzhorst"
GB_0081MD_	Kleingewässer Gartenanlage "Friedensweiler"
GB_0082MD_	Feldgehölzhecke am Junkerberg
GB_0083MD_	Verbuschtes Kleingewässer westlich Bahnhof Rothensee
GB_0085MD_	Kleingewässer Am Busch 1
GB_0086MD_	Streuobstwiese am Busch 1
GB_0087MD_	Kleingewässer nördlich Pechau
GB_0088MD_	Erdwall am Junkerberg
GB_0089MD_	Feldgehölzhecke im Acker östlich Straße "Am Neuber"
GB_0090MD_	Feuchtwiese am Stadion Neue Welt
GB_0091MD_	Ehemaliges Freibad Pettenkoferstraße
GB_0092MD_	Magerrasenfläche am Randauer Friedhof
GB_0093MD_	Kleingewässerkette und Flutrinnen westlich Randau
GB_0094MD_	Hartholzauwaldinseln Wiesenpark (H)
GB_0095MD_	Weichholzaue Wiesenpark (W)
GB_0096MD_	Magerrasen Wiesenpark (M)
GB_0097MD_	Temporäre Gewässer Wiesenpark (TG)
GB_0098MD_	Ufer- und Verlandungszone Pechauer See (Nord)
GB_0099MD_	Streuobstwiese Randau Alte Elbe
GB_0100MD_	Streuobstwiese nördlich Randau
GB_0101MD_	Calenberger See
GB_0102MD_	Feuchtsenke mit Kleingewässern nördlich Calenberge
GB_0103MD_	Feuchtsenke mit Kleingewässer nördlich Brückbusch
GB_0104MD_	Hecke am Pechauer Busch
GB_0105MD_	Streuobstwiese südlich der Pechauer Mühle
GB_0106MD_	Feuchtgehölz an der Luisentaler Straße
GB_0107MD_	Kleingewässer südöstlich Calenberge an der Alten Elbe
GB_0108MD_	Kleingewässer südlich Calenberge an der Alten Elbe
GB_0109MD_	Stiftsforst mit Kolken
GB_0110MD_	Hartholzauwald südlich Ehekanal mit Kolken
GB_0112MD_	Flutrinne mit Stromtalwiesen südl. Kuhlenhagen
GB_0113MD_	Flutrinne südwestlich Randau
GB_0114MD_	Flutrinnen auf dem Greifenwerder (5 Teilflächen)
GB_0115MD_	Flutrinne an der Elbe
GB_0116MD_	Flutrinne mit Kolken und Röhricht
GB_0117MD_	Hecke östlich Calenberge
GB_0119MD_	Streuobstwiese östlich Calenberge
GB_0120MD_	Streuobstwiese westlich Calenberge
GB_0121MD_	Feuchtsenke am Pechauer Burgberg
GB_0122MD_	Uferzone des Pechauer Sees (Süd)
GB_0123MD_	Streuobstwiese am Pechauer See
GB_0124MD_	Magerrasen auf den Deichen des Greifenwerder (6 Teilflächen)

Biotop-Nr.	Bezeichnung	Biotop-Nr.	Bezeichnung
GB_0125MD	Hecken am Klusdamm (3 Teilflächen)	GB_0200MD	Weichholzaurenreste nördlich Salbker See
GB_0126MD	Hecke am Damm des Umflutkanals	GB_0201MD	auwaldartiges Gehölz Buckkau
GB_0127MD	Kolk südwestlich Calenberge	GB_0202MD	Obstwiese am Hohendodeleber Weg
GB_0128MD	Hecke am südlichen Greifenwerder	GB_0203MD	Hecken und Feldgehölze im Kreuzgrund (5 Teilgebiete)
GB_0129MD	Hecke an der Ebendorfer Chaussee	GB_0204MD	Obstwiese am Junkerberg
GB_0130MD	Flutrinne auf dem südl. Greifenwerder	GB_0206MD	Röhricht am Ottersleber Weg
GB_0131MD	Feldgehölzhecke westlich Randauer See	GB_0207MD	Rückhaltebecken Flora-Park
GB_0132MD	Altwasser und Feldgehölzhecke westlich Randau	GB_0208MD	Teiche und Feldgehölz "In den Rötchen" (2 Teilgebiete)
GB_0133MD	Teich am Sülzeanger	GB_0209MD	Hecke an der Olvenstedter Chaussee
GB_0134MD	Dornstrauchgebüsche auf dem Greifenwerder (6 Teilflächen)	GB_0212MD	Feldgehölzhecke am Diesdorfer Graseweg
GB_0135MD	Gebüsch auf der Werderspitze	GB_0215MD	Quellen im Amtsgarten Ottersleben
GB_0136MD	Hartholzaue südlich des NSG Kreuzhorst (2 Teilflächen)	GB_0216MD	Teich im Amtsgarten Ottersleben
GB_0137MD	Hartholzaue mit Kleingewässer an der Randauer Düne (2 Teilflächen)	GB_0217MD	Ligusterhecke an der Hängelsbreite
GB_0138MD	Hartholzaue am Elbdeich westlich Randau	GB_0218MD	Hecken und Feldgehölze an der Osterwedding Ch. (5 Teilflächen)
GB_0140MD	Hecke an der Großen Sülze	GB_0219MD	Kleingewässer im Gutspark Benneckenbeck
GB_0141MD	Flutrinne am Wasserturm	GB_0220MD	Rückhaltebecken am Kleinen Wiesengraben
GB_0143MD	Hecke südlich der Kreuzhorst	GB_0221MD	Teich am Planetenweg
GB_0144MD	Magerrasen auf dem westlichen Deich des Umflutkanals (2 Teilflächen)	GB_0222MD	Hecken am Bördepark
GB_0146MD	Magerrasen auf dem östlichen Deich des Umflutkanals (4 Teilflächen)	GB_0224MD	Hecke am Großen Wiesengraben
GB_0147MD	Zipkeleber See und Ehle mit Ufergehölzen und Staudenfluren östlich Pechau	GB_0225MD	Feldgehölz am Kleinen Wiesengraben
GB_0148MD	Kolke im Umflutkanal	GB_0226MD	Löschteich auf dem SKET-Gelände
GB_0149MD	Flutrinnen im Umflutkanal (2 Teilflächen)	GB_0229MD	Hecke an den Sohlener Bergen
GB_0150MD	Pechauer Busch mit Kolken (6 Teilflächen)	GB_0230MD	Feldgehölzhecke südlich Viktariemühle
GB_0152MD	Hecke im Umflutkanal westlich des Stiftsforstes	GB_0232MD	Alte Sülze in Salbke
GB_0153MD	Hecke westlich des Stiftsforstes	GB_0233MD	Obstwiese in Salbke
GB_0155MD	Gehölz südlich Barleber See	GB_0234MD	Uferzone des Salbker Sees I
GB_0158MD	Flutrinne auf dem südlichen Greifenwerder	GB_0236MD	Flutrinne auf der Großen Wiese
GB_0159MD	Flutrinne auf dem südlichen Greifenwerder	GB_0237MD	Flutrinne bei Westerhüsen
GB_0160MD	Feuchtwiese am Kühlenhagen mit angrenzenden Hecken	GB_0238MD	Feldgehölzhecken an der Kreuzhorst
GB_0161MD	Röhrichte und Uferstaudenfluren am Elbufer (3 Teilflächen)	GB_0239MD	Röhricht an der Kreuzhorst
GB_0162MD	Hecken am südlichen Greifenwerder (3 Teilflächen)	GB_0240MD	Magerrasen an der Kreuzhorst
GB_0163MD	Auwaldartiges Feldgehölz am Greifenwerder-Deich	GB_0241MD	Franzosengraben
GB_0164MD	Hecke südlich Randau	GB_0242MD	Röhricht am Franzosengraben
GB_0165MD	Hecken südlich Randau (2 Teilflächen)	GB_0243MD	Hecke westlich Pechau
GB_0166MD	Feldgehölz an der Alten Elbe	GB_0244MD	Mühlkolk Pechau
GB_0167MD	Röhricht am Abstiegskanal	GB_0246MD	Obstwiese an der Ölmühle Berliner Chaussee
GB_0168MD	Weichholzaurenreste auf dem Maikäferwerder	GB_0247MD	Teich am Schwarzkopfweg
GB_0169MD	Teich nördlich Rothensee	GB_0251MD	Feldgehölz an der Deponie Hängelsberge
GB_0170MD	Teich an der Erdkuhle Rothensee	GB_0252MD	Hecken an der Wisninger Wuhne (2 Teilflächen)
GB_0171MD	Teich auf dem Rangierbahnhof Rothensee	GB_0253MD	Magerrasen im Gewerbegebiet Rothensee
GB_0172MD	Teich an der Windmühlenstraße	GB_0254MD	Trockene Glatthaferwiese nördl. Wolfswerder (2 Teilgebiete)
GB_0174MD	Magerrasen am Zuwachs	GB_0255MD	Flutrinne auf dem Hirschbergswerder
GB_0175MD	Trockengebüsch im Wiesenpark	GB_0256MD	Hartholzaurenrest in Buckkau
GB_0176MD	Feuchtwiese im Wiesenpark	GB_0257MD	Magerrasen und trockene Staudenfluren westl. Salbker See II (2 Teilflächen)
GB_0177MD	Weichholzaue nördlich des Handelshafens	GB_0258MD	Senke am Fährhaus Fermersleben
GB_0178MD	Hecken im Umflutkanal (6 Teilflächen)	GB_0259MD	Trockene Glatthaferwiese und Röhricht östl. Salbker See I
GB_0179MD	Flutrinnen im Umflutkanal	GB_0260MD	Flutrinne am Katzenwerder
GB_0180MD	Feldgehölze im Umflutkanal	GB_0261MD	Trockengebüsch östli. Salbker See I
GB_0181MD	Ufer an der Langen Lake	GB_0263MD	Trockene Staudenfluren und Gebüsche östl. Salbker See I
GB_0182MD	Kolk im Umflutkanal (I)	GB_0264MD	Trockene Staudenfluren westl. Salbker See I
GB_0183MD	Kolk im Umflutkanal (II)	GB_0265MD	Feuchtsenke Neustädter See
GB_0184MD	Kolk im Umflutkanal (III)	GB_0266MD	Ufer Stadion Neue Welt
GB_0185MD	Kolk im Umflutkanal (IV)	GB_0267MD	Verschilftes Südwestufer Barleber See I
GB_0186MD	Kolk im Umflutkanal (V)	GB_0269MD	Feldgehölz Breitscheidstraße
GB_0188MD	Flutrinne bei Friedensweiler	GB_0270MD	Alte Elbe/Stadt
GB_0189MD	Gehölz am Schwanengraben	GB_0271MD	Feldgehölzhecke am Nordufer Neustädter See II
GB_0190MD	Röhricht am Schwanengraben	GB_0276MD	Feldgehölzhecke an den Sohlener Berger
GB_0191MD	Teich am oberen Schwanengraben	GB_0277MD	Winklige Feldgehölzhecke an den Sohlener Bergen
GB_0192MD	Hecken bei Puppendorf (5 Teilflächen)	GB_0278MD	Magerrasen und Gehölze am Schrottestau
GB_0193MD	Feldgehölz südlich Friedensweiler I	GB_0279MD	Obstwiese am Thauberg
GB_0194MD	Feldgehölz südlich Friedensweiler II	GB_0280MD	Uferrohrichte und Weichholzaue auf dem Weidenwerder
GB_0195MD	Feldgehölz am Rauhen Loch	GB_0281MD	Flächiges Feldgehölz zwischen A2 und Glindenberger Weg
GB_0199MD	Uferrohrichte östlich Salbke	GB_0282MD	Obstwiese an den Sohlener Bergen
		GB_0283MD	Barleber See II

Biotop-Nr.	Bezeichnung
GB_0284MD_	Gebüsch nördlich Wörmitzer Straße
GB_0285MD_	Gebüsche nördlich BAB 2
GB_0286MD_	Böschung nördlich BAB 2
GB_0287MD_	Röhricht am Ost- und Südufer Barleber See II
GB_0288MD_	Südufer Barleber See II
GB_0289MD_	Südwest- und Südufer Barleber See II
GB_0290MD_	Gebüsch südlich Barleber See
GB_0291MD_	Trockenrasen und Gebüsche südlich Barleber See
GB_0292MD_	Schrote südlich Stegelitzer Straße
GB_0293MD_	Gebüsch am Gleisdreieck südlich BAB 2
GB_0295MD_	Röhricht am Nordufer großer Barrosee
GB_0296MD_	Hecke nördlich Kratzbreite
GB_0297MD_	Gebüsch südöstlich Barrosee
GB_0298MD_	Barrosee III (Langes Loch)
GB_0300MD_	Feldgehölz am Ostufer Neustädter See II
GB_0301MD_	Neustädter See II
GB_0302MD_	Gebüsch nördlich Koppelanger
GB_0303MD_	Neustädter See Uferbereich Nordteil
GB_0304MD_	Gebüsche am Neustädter See I
GB_0305MD_	Hecken am Pfahlbergsgraben
GB_0306MD_	Gebüsch nördlich der Großen Sülze
GB_0307MD_	Wäldchen am Sülzeanger
GB_0308MD_	Hecke verlängerte Wisninger Wuhne
GB_0309MD_	Hecken südlich der Kratzbreite
GB_0310MD_	Feldgehölz nördlich Rotweg
GB_0311MD_	Hecken östlich Agrarstraße
GB_0313MD_	Feldgehölz an der großen Sülze westlich Olvenstedt
GB_0314MD_	Gebüsch Regenrückhaltebecken östlich Agrarstraße
GB_0315MD_	Hecke am JFZ Olvenstedt
GB_0316MD_	Gebüsch nördlich Neuer Rennweg
GB_0317MD_	Hecke Westteil Hohendodeleber Weg
GB_0318MD_	Gebüsch nordwestlich Hohendodeleber Weg
GB_0319MD_	Hecken am Ottersleber Weg
GB_0320MD_	Feldgehölz am Lausehoch
GB_0321MD_	Hecke westlich Thauberg
GB_0322MD_	Magerrasen an der Seitenentnahme Lausehoch
GB_0323MD_	Gebüsch südlich Lausehoch
GB_0324MD_	Kleingewässer südlich Lausehoch
GB_0325MD_	Feldgehölzhecke östlich Thauberg

ökologisch wertvolle Bereiche

(nach DDR-Recht)

Feuchtwiese bei Prester

Biotop-Nr.	Bezeichnung
GB_0326MD_	Feldgehölzhecke südöstlich Thauberg
GB_0327MD_	Gebüsch westlich der BAB 14
GB_0328MD_	Feldgehölzhecke nördlich Osterweddinge Chaussee
GB_0329MD_	Feldgehölzhecke östlich der Osterweddinge Chaussee
GB_0330MD_	Gebüsch südlich Osterweddinge Chaussee
GB_0331MD_	Gebüsch östlich BAB 14
GB_0332MD_	Rückhaltebecken östlich G.-Ricker-Straße
GB_0333MD_	Rückhaltebecken am Grünzug Hopfengarten
GB_0334MD_	Flutrinne im Umflutkanal
GB_0335MD_	Gehölz "Am Busch" - Nordteil
GB_0336MD_	Gebüsch am Gutspark Alt Benneckenbeck
GB_0337MD_	Gebüsch zwischen Magdeburger Ring und Eulegraben
GB_0338MD_	Feldgehölz nördlich des Großen Wiesengrabens
GB_0339MD_	Rückhaltebecken am Ottersleber Teich
GB_0340MD_	Ottersleber Teich
GB_0341MD_	Gehölz südlich der Saarbrücker Straße
GB_0342MD_	Gebüsche nördlich der Sohlener Berge
GB_0343MD_	Hecken am Bahndamm westlich Beyendorf
GB_0344MD_	Hecke östlich der Kiesgrube Beyendorf
GB_0345MD_	Feldgehölz unterhalb des Großen Wiesenberges
GB_0346MD_	Südliche Hecke am Sülzeufer
GB_0347MD_	Sülze zwischen Sohlen und Vikarienmühle
GB_0348MD_	Nördliche Hecke am Sülzeufer
GB_0349MD_	Trockenrasen westlich der Sohlener Berge
GB_0350MD_	Hecke westlich Sohlen
GB_0351MD_	Hecke am verlängerten Welsleber Weg
GB_0352MD_	Feldgehölz am Mühlenberg bei Sohlen
GB_0353MD_	Feldgehölz am Kuhtränkengraseweg bei Sohlen
GB_0354MD_	Salzstelle westlich Sohlen
GB_0355MD_	Gebüsch am Schwanengraben
GB_0356MD_	Gehölz östlich Hohefeld-Privatweg
GB_0357MD_	Trockengebüsch westlich Luisenthaler Straße
GB_0358MD_	Kolk südlich Prester
GB_0359MD_	Nord- und Ostufer Großer Barrosee
GB_0361MD_	Hecke westlich Burger Straße
GB_0362MD_	Gebüsch westlich Breslauer Straße

8 Energie und Umwelt

Pflanzen- und Tierarten

Pflanzenarten im Stadtgebiet Magdeburg

(Stand: 31.12. 2019; Vorkommen von Arten der Roten Liste Farn- und Blühpflanzen im Stadtgebiet von Magdeburg)

ausgestorben bzw. verschollen (1)

Gymnadenia odoratissima Duft-Händelwurz

extrem seltene Arten mit geographischer Restriktion (1)

Ranunculus polyanthemus Vielblütiger Hahnenfuß

vom Aussterben bedroht (9)

Allium scorodoprasum ssp. *rotundum* Runder Lauch
Chenopodium urbicum Straßen-Gänsefuß
Carex limosa Schlamm-Segge
Elatine triandra Dreimänniger Tännel
Juncus atratus Schwarzw Binse

stark gefährdet (29)

Artiplex pedunculata Salzmelde
Bromus secalinus Roggen-Trespe
Bupleurum tenuissimum Salz-Hasenrohr
Callitriche palustris Sumpf-Wasserstern
Carex buekii Banater Segge
Carex pilosa Wimper-Segge
Carex vulpina s.str. Fuchs-Segge
Catabrosa aquatica Europäisches Quellgras
Chenopodium vulvaria Stinkender Gänsefuß
Clematis recta Aufrechte Waldrebe
Cnidium dubium Gewöhnliche Brennholde
Fumaria schleicheri Schleichers Erdrauch
Geranium phaeum Brauner Storchschnabel
Gypsophila muralis Acker-Gipskraut
Hordeum secalinum Roggen-Gerste

gefährdet (78)

Agrimonia procera Großer Odermennig
Aira caryophylla Nelken-Haferschmiele
Allium angulosum Kantiger Lauch
Anagallis foemina Blauer Gauchheil
Apium graveolens Wilder Sellerie
Aristolochia clematitis Osterluzei
Asperugo procumbens Schlangenhäuglein
Astragalus danicus Dänischer Tragant
Atriplex rosea Rosen-Melde
Botrychium lunaria Mondraute
Campanula glomerata Knäuel-Glockenblume
Carlina acaulis Großer Eberwurz
Carex melanostachya Schwarzährlige Segge
Cerastium brachypetalum Bärtiges Hornkraut
Centaurium pulchellum Zierliches Tausendgüldenkraut ¹⁾
Chenopodium botryodes Dickblättriger Gänsefuß
Cicuta virosa Wasserschieferling
Cyperus fuscus Braunes Zyperngras
Dianthus armeria Rauhe Nelke
Eleocharis acicularis Nadel-Sumpfsimse
Euphorbia palustris Sumpf-Wolfsmilch ¹⁾
Equisetum pratense Wiesenschachtelhalm
Filago arvensis Acker-Filzkraut
Gagea bohemica Felsen-Gelbstern
Genista pilosa Haar-Ginster
Glaux maritima Strand-Milchkraut
Hippuris vulgaris Tannenwedel
Hottonia palustris Wasserfeder, Wasserprimel ¹⁾
Hydrocharis morsus-ranae Froschbiss
Iris sibirica Sibirische Schwertlilie
Kickxia elatine Spießblättriges Tännelkraut
Leersia oryzoides Wilder Reis
Leonurus cardiaca Herzgespann
Limosella aquatica Schlammling, Schlammkraut
Lythrum hyssopifolia Ysop-Blutweiderich
Lathyrus palustris Sumpf-Platterbs
Malva pusilla Kleinblütige Malve
Mespilus germanica Deutsche Mispel
Mirophyllum verticillatum Quirl-Tausendblatt

defizitär (1)

Veronica opaca Glanzloser Ehrenpreis

Juncus tenageia Sand-Binse
Mimulus guttatus Gelbe Gauklerblume
Parietaria judaica Ausgebreitetes Glaskraut
Peucedanum ostruthium Meisterwurz

Illecebrum verticillatum Knorpelmiere
Isolepis setacea Borstige Schuppensimse
Koeleria glauca Blaugrünes Schillergras
Melampyrum cristatum Kamm-Wachtelweizen
Peucedanum officinale Echter Haarstrang
Plantago maritima Strand-Wegerich
Populus nigra Schwarzpappel
Ranunculus arvensis Acker-Hahnenfuß
Scilla bifolia Zweiblättriger Blaustern
Senecio paludosus Sumpf-Greiskraut
Seseli annuum Steppen-Sesel
Stachys annua Einjähriger Ziest
Stachys arvensis Acker-Ziest
Stipa pulcherrima Gelbscheidiges Federgras

Nepeta cataria Echte Katzenminze
Neslia paniculata Finkensame
Peplis portula Sumpfpandel
Petasites spurius Filzige Pestwurz
Peucedanum oreoselinum Berg-Haarstrang
Potamogeton lucens Spiegelndes Laichkraut
Potamogeton obtusifolius Stumpblättriges Laichkraut
Potamogeton pusillus Zwerg-Laichkraut
Potentilla supina Niedriges Fingerkraut
Pseudolysimachion spicatum Ähriger Blauweiderich ¹⁾
Ranunculus nemorosus Hain-Hahnenfuß
Ranunculus sardous Sardischer Hahnenfuß
Rapistrum perenne Ausdauernder Rapsdotter
Rhinanthus minor Kleiner Klappertopf
Sagina micropetala Aufrechtes Mastkraut
Salicornia europaea Kurzzähren-Queller
Salvinia natans Gemeiner Schwimmfarn
Scutellaria hastifolia Spießblättriges Helmkraut
Sedum telephium Purpur Fetthenne
Selinum carvifolia Kümmel-Silge
Serratula tinctoria Färber-Scharte
Sherardia arvensis Ackerröte
Silene otites Ohrlöffel-Leimkraut
Stipa pennata Echtes Federgras ¹⁾
Stratiotes aloides Krebssschere, Wasser-Aloe
Suaeda maritima Strand-Sode
Tetragonolobus maritimus Spargelerbse
Thlaspi caerulescens Gebirgs-Hellerkraut
Trifolium fragiferum Erdbeer Klee
Trifolium striatum Streifen-Klee
Triglochin maritimum Strand-Dreizack
Utricularia vulgaris Gemeiner Wasser-Schlauch
Verbascum blattaria Schaben-Königskerze
Verbena officinalis Eisenkraut
Vicia lathyroides Platterbsen-Wicke
Viola persicifolia Gräben-Veilchen
Viola pumila Niedriges Veilchen
Viola rupestris Sand-Veilchen
Vulpia bromoides Trespen-Federschwingel

¹⁾ Art in Bundesartenschutzverordnung aufgenommen

Säugetiere im Stadtgebiet Magdeburg

(Stand: 31.12.2019; nachgewiesene Vorkommen Roten-Liste-Arten im Stadtgebiet von Magdeburg; Rote Listen des Landes Sachsen-Anhalt)

extrem seltene Arten mit geographischer Restriktion (2)

<i>Crociodura suaveolens</i>	Gartenspitzmaus
<i>Microtus oeconomus</i>	Nordische Wühlmaus

vom Aussterben bedroht (1)

<i>Cricetus cricetus</i>	Feldhamster
--------------------------	-------------

stark gefährdet (2)

<i>Castor fiber</i>	Elbebiber
<i>Lepus europaeus</i>	Feldhase

gefährdet (4)

<i>Crociodura russula</i>	Hausspitzmaus
<i>Micromys minutus</i>	Zwergmaus
<i>Neomys fodiens</i>	Wasserspitzmaus
<i>Sorex minutus</i>	Zwergspitzmaus

Vorkommen defizitär (1)

<i>Mus musculus</i>	Östliche Hausmaus
---------------------	-------------------

Arten der Vorwarnliste (4)

<i>Apodemus agrarius</i>	Brandmaus
<i>Crociodura leucodon</i>	Feldspitzmaus
<i>Oryctolagus cuniculus</i>	Wildkaninchen
<i>Talpa europaea</i>	Maulwurf

Vögel im Stadtgebiet Magdeburg

(Stand: 31.12.2019; nachgewiesene Vorkommen Roten-Liste-Arten im Stadtgebiet von Magdeburg; Rote Listen des Landes Sachsen-Anhalt)

extrem seltene Arten mit geographischer Restriktion (1)

<i>Larus argentatus</i>	Silbermöwe
-------------------------	------------

vom Aussterben bedroht (5)

<i>Anthus campestris</i>	Brachpieper	<i>Mergus merganser</i>	Gänsesäger
<i>Anas clypeata</i>	Löffelente	<i>Porzana porzana</i>	Tüpfelsumpfhuhn
<i>Gallinago gallinago</i>	Bekassine		

stark gefährdet (13)

<i>Actitis hypoleucos</i>	Flussuferläufer	<i>Galerida cristata</i>	Haubenlerche
<i>Anas crecca</i>	Krickente	<i>Oenanthe oenanthe</i>	Steinschmätzer
<i>Anas querquedula</i>	Knäkente	<i>Perdix perdix</i>	Rebhuhn
<i>Anthus pratensis</i>	Wiesenpieper	<i>Pernis apivorus</i>	Wespenbussard
<i>Crex crex</i>	Wachtelkönig	<i>Streptopelia turtur</i>	Turteltaube
<i>Circus pygargus</i>	Wiesenweihe	<i>Vanellus vanellus</i>	Kiebitz
<i>Chlidonias niger</i>	Trauerseeschwalbe		

gefährdet (17)

<i>Alauda arvensis</i>	Feldlerche	<i>Jynx torquilla</i>	Wendehals
<i>Botaurus stellaris</i>	Rohrdommel	<i>Lanius excubitor</i>	Raubwürger
<i>Carduelis cannabina</i>	Bluthänfling	<i>Locustella naevia</i>	Feldschwirl
<i>Corvus monedula</i>	Dohle	<i>Saxicola rubetra</i>	Braunkehlchen
<i>Cuculus canorus</i>	Kuckuck	<i>Sterna hirundo</i>	Flusseeeschwalbe
<i>Emberiza hortulana</i>	Ortolan	<i>Sylvia nisoria</i>	Sperbergrasmücke
<i>Falco subbuteo</i>	Baumfalke	<i>Tyto alba</i>	Schleiereule
<i>Falco peregrinus</i>	Wanderfalke	<i>Upupa epops</i>	Wiedehopf
<i>Hirundo rustica</i>	Rauchschwalbe		

Arten der Vorwarnliste (16)

<i>Acrocephalus palustris</i>	Sumpfrohrsänger	<i>Ixobrychus minutus</i>	Zwergdommel
<i>Alcedo atthis</i>	Eisvogel	<i>Lanius collurio</i>	Neuntöter
<i>Anthus trivialis</i>	Baumpieper	<i>Milvus milvus</i>	Rotmilan
<i>Ardea cinerea</i>	Graureiher	<i>Passer domesticus</i>	Haussperling
<i>Charadrius dubius</i>	Flussregenpfeifer	<i>Passer montanus</i>	Feldsperling
<i>Emberiza calandra</i>	Grauhammer	<i>Rallus aquaticus</i>	Wasserralle
<i>Gallinula chloropus</i>	Teichhuhn	<i>Sturnus vulgaris</i>	Star
<i>Hippolais icterina</i>	Gelbspötter	<i>Streptopelia eleacaeto</i>	Türkentaube

8 Energie und Umwelt

Heuschreckenarten im Stadtgebiet Magdeburg

(Stand: 31.12.2019; nachgewiesene Vorkommen Roten-Liste-Arten im Stadtgebiet von Magdeburg; Rote Listen des Landes Sachsen-Anhalt)

Arten der Vorwarnliste (2)

<i>Oedipoda caerulescens</i>	Blaufügelige Ödlandschrecke
<i>Omocestus haemorrhoidalis</i>	Rotleibiger Grashüpfer

gefährdet (5)

<i>Leptophyes albovittata</i>	Gestreifte Zartschrecke
<i>Conocephalus dorsalis</i>	Kurzflügelige Schwertschrecke
<i>Chorthippus montanus</i>	Sumpfgrashüpfer
<i>Stethophyma grossum</i>	Sumpfschrecke
<i>Tetrix ceperoi</i>	Westliche Dornschrecke

Libellenarten im Stadtgebiet Magdeburg

(Stand: 31.12.2019; nachgewiesene Vorkommen Roten-Liste-Arten im Stadtgebiet von Magdeburg; Rote Listen des Landes Sachsen-Anhalt)

Arten der Vorwarnliste (6)

<i>Gomphus (Stylurus) flavipes</i>	Asiatische Keiljungfer
<i>Cordulia aenea</i>	Falkenlibelle
<i>Coenagrion pulchellum</i>	Fledermaus – Azurjungfer
<i>Brachytron pratense</i>	Früher Schilfjäger
<i>Calopteryx splendens</i>	Gebänderte Prachtlibelle
<i>Erythromma najas</i>	Großes Granatauge

Vorkommen defizitär (1)

<i>Sympetrum striolatum</i>	Große Heidelibelle
-----------------------------	--------------------

gefährdet (9)

<i>Sympetrum pedemontanum</i>	Gebänderte Heidelibelle
<i>Somatochlora flavomaculata</i>	Gefleckte Smaragdlibelle
<i>Lestes dryas</i>	Glänzende Binsenjungfer
<i>Leucorrhinia dubia</i>	Kleine Moosjungfer
<i>Erythromma viridulum</i>	Kleines Granatauge
<i>Leucorrhinia rubicunda</i>	Nordische Moosjungfer
<i>Coenagrion hastulatum</i>	Speer – Azurjungfer
<i>Lestes barbarus</i>	Südliche Binsenjungfer
<i>Aeshna affinis</i>	Südliche Mosaikjungfer

stark gefährdet (9)

<i>Calopteryx virgo</i>	Blaufügel - Prachtlibelle
<i>Gomphus vulgatissimus</i>	Gemeine Keiljungfer
<i>Leucorrhinia pectoralis</i>	Große Moosjungfer
<i>Ophiogomphus cecilia</i>	Grüne Flussjungfer
<i>Aeshna isoceles</i>	Keilflecklibelle
<i>Lestes virens vestalis</i>	Kleine Binsenjungfer
<i>Ischnura pumilio</i>	Kleine Pechlibelle
<i>Orthetrum coerulescens</i>	Kleiner Blaupfeil

vom Aussterben bedroht (3)

<i>Aeshna viridis</i>	Grüne Mosaikjungfer
<i>Leucorrhinia albifrons</i>	Östliche Moosjungfer
<i>Libellula fulva</i>	Spitzenfleck

Kapitel 9

Erholung, Sport und Fremdenverkehr



9 Erholung, Sport und Fremdenverkehr

Bäder und Saunen

Besucher in kommunalen Hallenbädern und deren Saunen

Jahr	Elbe-Schwimmhalle			Schwimmhalle Nord			Schwimmhalle Olvenstedt			Schwimmh. Gr. Diesdorfer Str.		
	gesamt	davon		gesamt	davon		gesamt	davon		gesamt	davon	
		Schw.halle	Saunen		Schw.halle	Saunen		Schw.halle	Saunen		Schw.halle	Saunen
2016 ¹⁾	262 826	233 495	29 331	68 504	60 410	8 094	74 114	61 407	12 707	144 602	138 093	6 509
2017 ²⁾	242 750	211 630	31 120	49 364	41 918	7 446	77 435	63 720	13 715	196 538	187 635	8 903
2018 ³⁾	252 282	220 051	32 231	61 299	53 937	7 362	69 680	56 515	13 165	185 144	177 350	7 794
2019 ⁴⁾	233 368	219 884	13 484	64 283	58 969	5 314	72 600	65 542	7 058	191 933	186 708	5 225
2020 ⁵⁾	150 514	146 280	4 234	45 601	43 827	1 774	41 519	39 493	2 026	50 183	48 790	1 393

¹⁾ Schließung Schwimmhalle Diesdorf Mai/Juni 2016 aufgrund von Problemen mit der Wasseraufbereitung.

²⁾ Schließung Schwimmhalle Nord wegen Baumaßnahmen vom Juni bis Oktober 2017.

³⁾ 6 Tage außerplanmäßige Schließung der Schwimmhalle Diesdorf im August 2018 wegen Haverie.

⁴⁾ 6 Tage Schließzeit im Februar in der Schwimmhalle Diesdorf wegen Lüftungsausfall, Schließzeit Elbeschwimmhalle 01.07.-28.07.2019 wegen Reparaturen.

⁵⁾ Seit 14.03.2020 unregelmäßige Schließzeiten und z. T. eingeschränkte Öffnungsmöglichkeiten (z. B. nur Vereinssport) auf Grund der Coronapandemie

Besucher der kommunalen Bäder und Saunen

Jahr	Hallenbäder einschl. Saunen	davon		Freibäder	Strandbäder
		Hallenbäder insgesamt	den Hallenbädern angeschlossenen Saunen		
2016 ¹⁾	550 046	493 405	56 641	88 879	78 785
2017 ²⁾	566 087	504 903	61 184	64 565	54 539
2018 ³⁾	568 405	507 853	60 552	164 445	54 814
2019 ^{4) 5)}	562 184	531 103	31 081	115 231	50 308
2020 ⁶⁾	287 817	278 390	9 427	64 729	80 554

¹⁾ Schließung Schwimmhalle Diesdorf Mai/Juni 2016 aufgrund von Problemen mit der Wasseraufbereitung.

²⁾ Schließung Schwimmhalle Nord wegen Baumaßnahmen vom Juni bis Oktober 2017.

³⁾ 6 Tage außerplanmäßige Schließung der Schwimmhalle Diesdorf im August 2018 wegen einer Haverie.

⁴⁾ Beeinträchtigung der Wasserqualität durch Blaualgen: Tage mit 1 - 3 Warnstufen (Warnstufe 3: Badeverbot)

⁵⁾ Seit 14.03.2020 unregelm. Schließzeiten und z. T. eingeschränkte Öffnungsmöglichkeiten (z. B. nur Vereinssport) auf Grund der Coronapandemie

Besucher der Freibäder - Saison

Monat			davon					
			Freibad Süd		Carl-Miller-Bad		Erich-Rademacher-Bad	
	2019	2020 ¹⁾	2019	2020	2019	2020	2019	2020
Mai	819	-	216	-	444	-	159	-
Juni	62 225	12 563	16 416	3 849	21 850	4 674	23 959	4 040
Juli	27 801	14 477	6 999	4 389	11 048	5 420	9 754	4 668
August	23 582	37 380	6 327	12 018	9 308	12 289	7 947	13 073
September	804	309	104	-	535	309	165	-
gesamt	115 231	64 729	30 062	20 256	43 185	22 692	41 984	21 781

¹⁾ Öffnung der Freibäder auf Grund der Coronapandemie eingeschränkt und erst ab 05.06.2020.

Besucher der Strandbäder - Saison

Monat			davon			
			Barleber See		Neustädter See	
	2019	2020 ¹⁾	2019	2020	2019	2020
Mai	1 074	596	422	302	652	294
Juni	27 188	16 233	8 545	8 431	18 643	7 802
Juli	10 598	17 004	1 989	8 966	8 609	8 038
August	11 115	46 518	3 371	27 400	7 744	19 118
September	333	203	141	203	192	-
gesamt	50 308	80 554	14 468	45 302	35 840	35 252

¹⁾ Öffnung der Strandbäder auf Grund der Coronapandemie eingeschränkt und erst ab 28.05.2020.

Besucher in Freibädern und Strandbädern

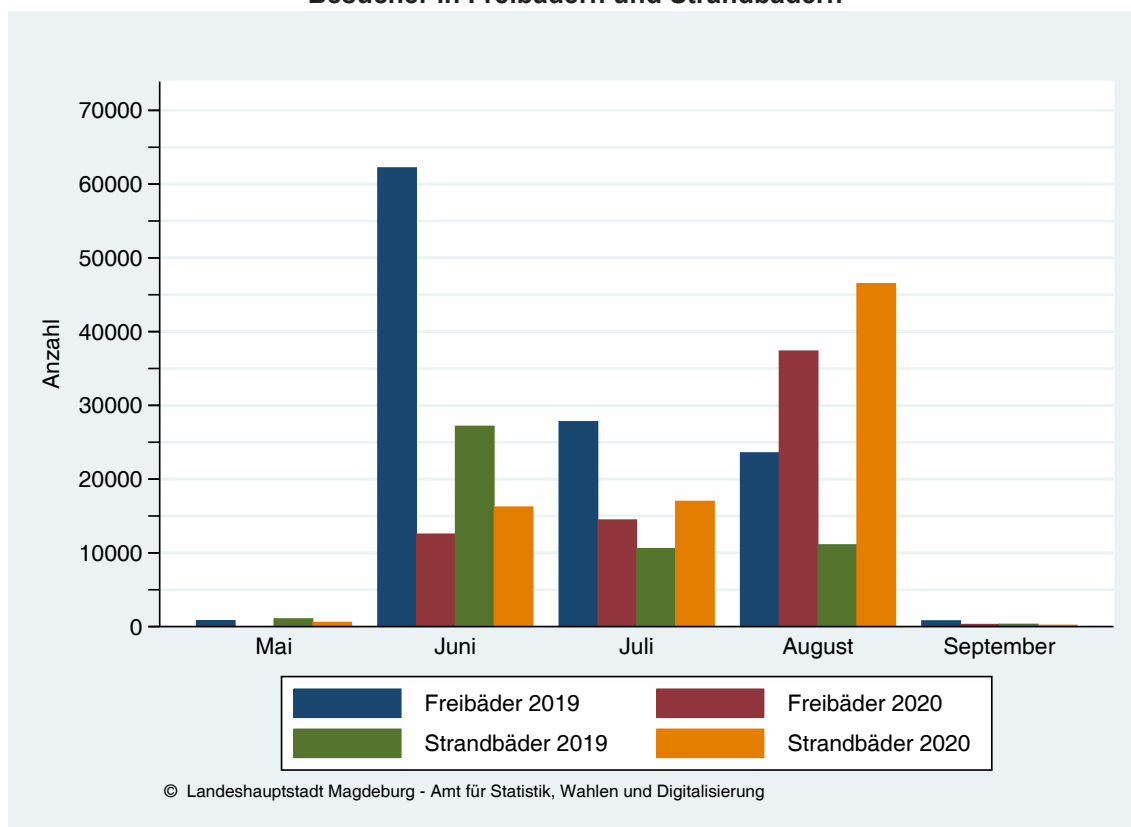

9 Erholung, Sport und Fremdenverkehr

Sport Sportstätten

Einrichtung	2016	2017	2018	2019	2020
	Anzahl				
kommunale Einrichtungen sowie andere Träger (Vereine)					
Sporthallen	85	84	84	84	84
Sportkomplexe/Sportplätze	24	24	24	24	24
Bootshäuser	18	18	18	18	17
Tennisanlagen	7	7	7	7	0
Pferdesportanlagen	6	6	6	5	5
Kegelanlagen	9	9	9	9	9
Schießstände	2	2	2	2	2
Flugsportanlagen	1	1	1	1	1
Schwimmballen	4	4	4	4	4
dazugehörigen Saunen	4	4	4	4	4
Freibäder	3	3	3	3	3
Strandbäder	2	2	2	2	2
Gesundheitszentren	2	2	2	2	2
Karate-Sportzentrum	2	2	2	2	2
Moto-Cross-Strecke	1	1	1	1	1
Kart-Sporthalle	1	1	1	1	1
Ringerhalle	1	2	2	2	2
Surf-Objekt	1	1	1	1	1
Box-Gym	1	1	1	1	1
weitere Sportanbieter (privat, Land)					
Fitnesscenter	23	23	23	23	23
Reitsportanlagen	5	5	5	5	5
Tanzschulen	3	3	3	3	3
Tauchschiulen	3	3	2	2	2
Wasserskianlagen	1	1	1	1	1
Bowlingbahnen	4	4	4	4	4
sonstige Wassersportanbieter	3	3	3	3	3
Mini-Golf-Anlagen	1	1	1	2	2
GO-KART-Bahnen	1	1	1	1	1
Theaterballettschiulen	1	1	1	1	1
Golfanlagen	1	1	1	1	1
Kampfkunstschiulen	1	1	1	1	1
Freizeit- und Spaßbäder	1	1	1	1	1

Entwicklung der Sportvereine und deren Mitgliederzusammensetzung

(Quelle: Landessportbund Sachsen-Anhalt, Stand: 01.01. des Folgejahres)

	2016	2017	2018	2019	2020
Sportvereine	166	155	161	157	161
Sportarten	115	118	121	116	117
Mitglieder gesamt	38 769	41 014	43 678	44 122	42 942
davon nach Altersgruppen					
bis 6 Jahren	2 337	2 400	3 430	2 472	2 142
7 bis 14 Jahre	6 851	7 143	7 388	7 411	7 094
15 bis 16 Jahre	1 401	1 503	1 463	1 473	1 537
17 bis 18 Jahre	1 074	1 094	1 308	1 231	1 120
19 bis 26 Jahre	2 860	2 884	3 300	3 219	3 340
27 bis 40 Jahre	5 532	6 262	6 639	6 711	6 541
41 bis 50 Jahre	4 188	4 551	4 985	5 067	4 873
51 bis 60 Jahre	4 434	4 891	5 645	5 941	6 019
über 60 Jahre	10 092	10 286	10 520	10 597	10 276

Fremdenverkehrsstatistik der Stadt Magdeburg (Angaben der Betriebe mit 10 und mehr Betten)

(Quelle: Statistisches Landesamt Sachsen-Anhalt)

Betriebe, Gäste und Übernachtungen

alle Angaben einschließlich Camping

	Maßeinheit	2017	2018	2019	2020
Betriebe insgesamt (im Dezember)	Anzahl	51	52	51	51
darunter geöffnete	Anzahl	49	50	50	46
Betten (Schlafgelegenheiten) insgesamt ^{1) 2)}	Anzahl	5.699	5.785	5.739	6.091
darunter angebotene im Dezember ¹⁾	Anzahl	4.818	4.869	4.922	5.031
durchschnittl. Auslastung der Schlafgelegenheiten	% (Jan.-Dez.)	36,1	36,2	37,9	23,5
Ankünfte insgesamt	Anzahl	392.308	405.777	420.011	229.812
darunter aus dem Ausland	Anzahl	44.354	46.186	47.601	19.602
Übernachtungen insgesamt	Anzahl	666.037	692.213	730.054	430.139
darunter aus dem Ausland	Anzahl	86.249	92.369	96.210	47.454
durchschnittliche Aufenthaltsdauer insgesamt	Tage	1,7	1,7	1,7	1,9
darunter aus dem Ausland	Tage	1,9	2,0	2,0	2,4

¹⁾ Doppelbetten zählen als 2 Schlafgelegenheiten. Für Camping wird 1 Stellplatz in 4 Schlafgelegenheiten umgerechnet.

²⁾ maximales Angebot an Schlafgelegenheiten der letzten 13 Monate (einschl. lfd. Monat)

Übernachtungen Fremdenverkehr* (10 Gästebetten und mehr, bis auf Dez. vorläufige Werte)

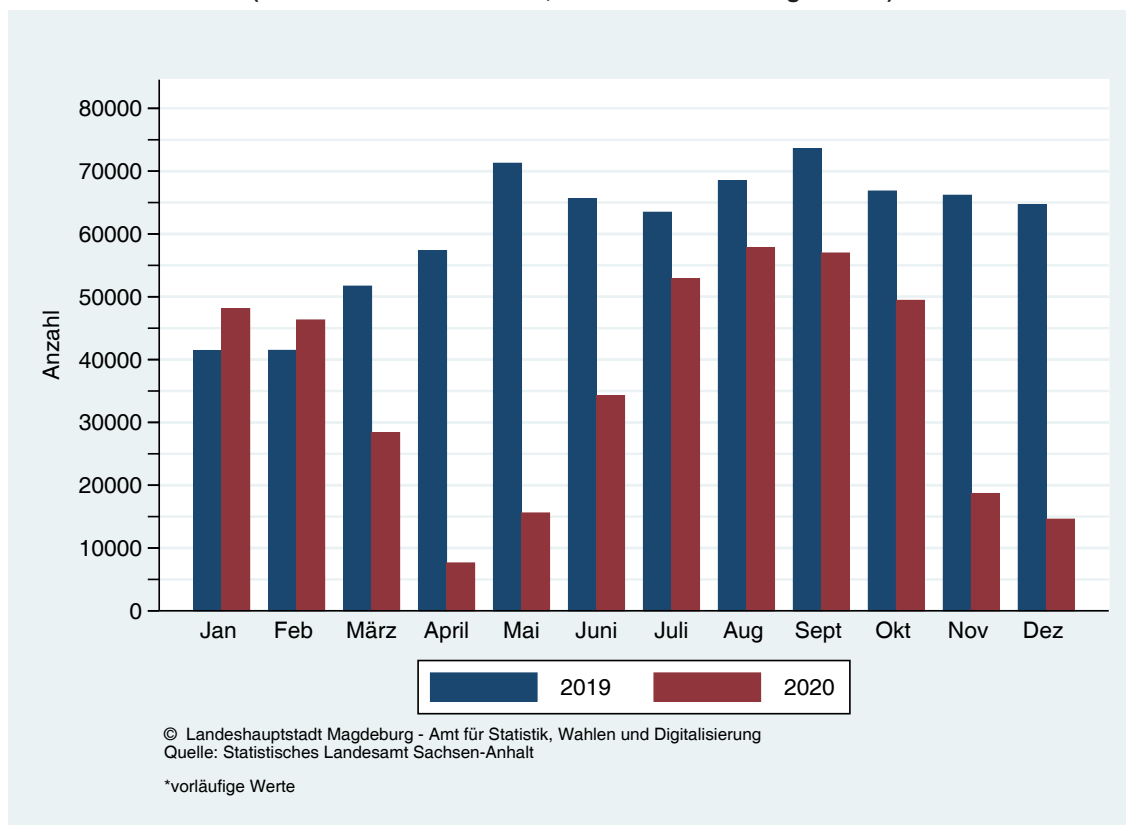

Ankünfte und Übernachtungen 2020 in Magdeburg nach Quartalen*

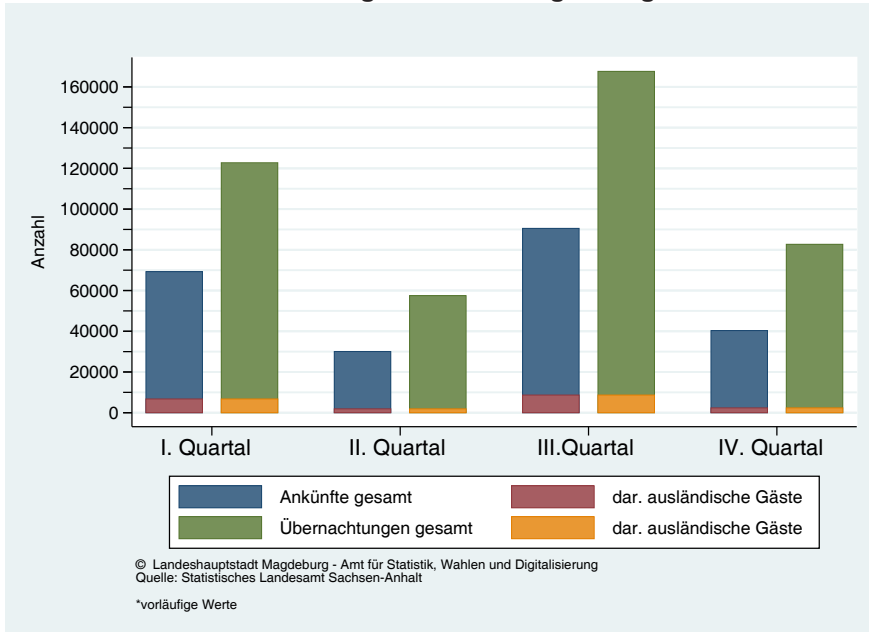

Ankünfte und Übernachtungen in Magdeburg

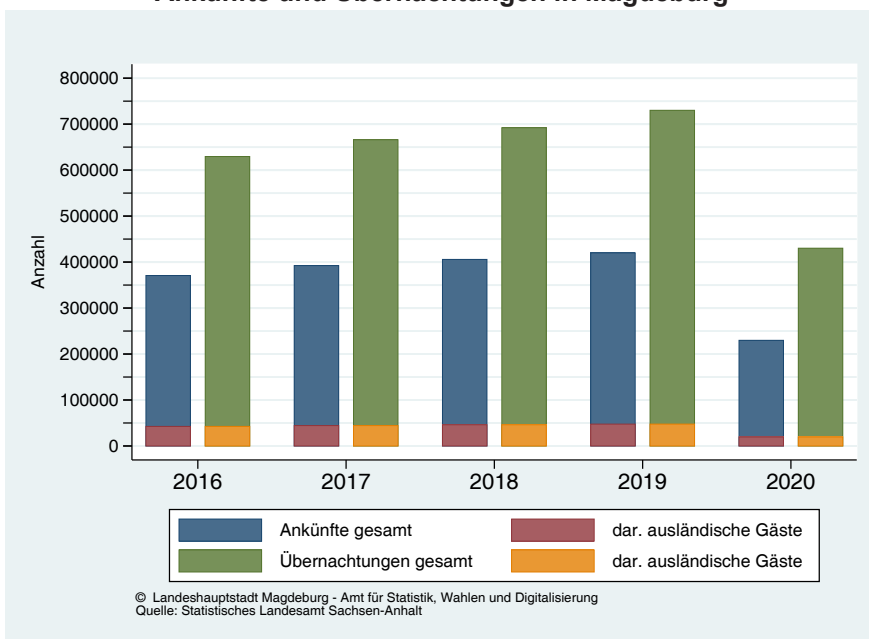

Von der Touristik-Information Magdeburg organisierte Gästeführungen

(Quelle: Touristik-Information Magdeburg, vorläufige Werte)

Gästeführungen	2016	2017	2018	2019	2020
	Anzahl				
Gruppenführungen	2 545	2 786	2 645	3 239	1 236
Personen	50 059	51 939	50 299	56 973	18 129

- Stadtführungen; Gruppenführungen (Rundfahrten; Rundgänge) Magdeburg und Umland
- Öffentliche Stadtrundgänge (täglich 11.00 Uhr) durch Stadtführer*innen für Individualtourist*innen
- weitere Aktivitäten durch Stadtführer*innen für Individualtourist*innen
- Sa. und So. "Hundertwasser"; Blaues Band + Fahrrad; Stadtrundfahrten
- Sonderführungen MKKT (Magdeburger Marketing Kongress und Tourismus GmbH)

Kapitel 10

Öffentliche Ordnung



Kriminalitätsstatistik 2020

(Quelle: Landeskriminalamt Sachsen-Anhalt, Polizeidirektion Sachsen-Anhalt Nord, Polizeirevier Magdeburg)

Erfasste und aufgeklärte Straftaten

Deliktart	Erfasste Fälle		Aufgeklärte Fälle		Aufklärungsquote ³⁾	
	Land	Stadt	Land	Stadt	Land	Stadt
	Sachsen-Anhalt	Magdeburg	Sachsen-Anhalt	Magdeburg	Sachsen-Anhalt	Magdeburg
Straftaten insgesamt	177 905	25 093	96 301	12 989	54,1	51,8
Häufigkeitszahl ¹⁾	8 106	10 563				
davon:						
Straftaten gegen das Leben	122	15	95	12	77,9	80,0
Häufigkeitszahl (dieser Deliktart)	6	6				
darunter:						
Mord	9	1	9	1	100,0	100,0
Totschlag/Tötung auf Verlangen	68	9	64	8	94,1	88,9
Fahrlässige Tötung	41	5	19	3	46,3	60,0
Straftaten gegen die sex. Selbstbestimmung	2 224	265	1 872	218	84,2	82,3
Häufigkeitszahl (dieser Deliktart)	101	112				
darunter:						
Vergewaltigung, bes. schwere Fälle sex. Nötigung	241	37	208	26	86,3	70,3
sonstige sexuelle Nötigung	70	7	62	6	88,6	85,7
sexueller Missbrauch von Kindern	506	59	437	54	86,4	91,5
exhibition. Handlungen	186	27	124	15	66,7	55,6
Rohheitsdelikte und						
Straftaten gegen die persönliche Freiheit	25 709	3 337	22 614	2 755	88,0	82,6
Häufigkeitszahl (dieser Deliktart)	1 171	1 405				
darunter:						
Raub/räuberische Erpressung, räuberischer Angriff	984	228	670	139	68,1	61,0
Körperverletzung	16 857	2 304	14 972	1 922	88,8	83,4
Straftaten gegen die persönliche Freiheit	7 868	805	6 972	694	88,6	86,2
Diebstahl insgesamt	61 976	10 700	16 887	2 977	27,2	27,8
Häufigkeitszahl (dieser Deliktart)	2 824	4 504				
darunter:						
in/aus Wohnungen ²⁾	3 447	425	1 360	140	39,5	32,9
an/aus Kfz	7 713	1 207	979	165	12,7	13,7
in/aus Warenhäusern/Geschäften	10 062	2 151	8 023	1 743	79,7	81,0
darunter Ladendiebstahl	8 742	1 955	7 722	1 723	88,3	88,1
von Fahrrädern/unbef. Ingebrauchnahme	10 352	2 043	1 059	154	10,2	7,5
von Kraftwagen/unbef. Ingebrauchnahme	904	204	339	66	37,5	32,4
Vermögens- und Fälschungsdelikte	30 664	3 136	18 067	2 383	58,9	76,0
Häufigkeitszahl (dieser Deliktart)	1 397	1 320				
darunter:						
Betrug	23 604	2 223	13 457	1 754	57,0	78,9
darunter						
Tankbetrug	2 455	179	1 092	61	44,5	34,1
Leistungserschleichung	3 060	521	2 945	467	96,2	89,6
Betrug m. rechtsw. erlangten unbaren Zahlungsmittel	1 877	214	608	83	32,4	38,8
Unterschlagung	3 899	496	1 996	264	51,2	53,2
Urkundenfälschung	2 481	281	2 091	235	84,3	83,6
Sonstige Straftaten STGB	41 566	5 512	22 253	2 699	53,5	49,0
Häufigkeitszahl (dieser Deliktart)	1 894	2 320				
darunter:						
Sachbeschädigung	20 755	3 164	5 989	698	28,9	22,1
darunter an Kfz	5 450	913	1 221	162	22,4	17,7
Straftaten gegen die Umwelt gem. STGB	548	19	283	11	51,6	57,9
Strafrechtliche Nebengesetze	15 644	2 128	14 513	1 945	92,8	91,4
Häufigkeitszahl (dieser Deliktart)	713	896				
darunter:						
Rauschgiftdelikte nach BtMG	9 856	1 221	9 204	1 094	93,4	89,6
Strafrechtliche Nebengesetze Umweltsektor	996	88	805	72	80,8	81,8

¹⁾ Grundlage Bevölkerung mit Hauptwohnsitz per 31.12.2019

²⁾ Diese Zahl setzt sich zusammen aus dem einfachen Diebstahl aus Wohnungen und der Summe der Wohnungseinbrüche insgesamt (inkl. Tageswohnungseinbrüche)

³⁾ Eine Aufklärungsquote über 100 % ergibt sich daraus, dass unbekannt erfasste Fälle aus den Vorjahren geklärt werden konnten.

Erfasste Straftaten in der Stadt Magdeburg nach Stadtteilen (Tatort-Prinzip)

Stadtteil	2016	2017	2018	2019	2020
01 Altstadt	5 371	5 082	5 289	4 987	4 543
02 Werder	319	396	281	273	188
04 Alte Neustadt	1 170	1 220	1 150	976	903
06 Neue Neustadt	1 906	2 095	2 096	1 783	1 808
08 Neustädter See	710	761	771	771	722
10 Kannenstieg	483	555	444	402	437
12 Neustädter Feld	640	595	583	556	619
14 Sülzegrund	77	118	52	70	64
16 Großer Silberberg	321	237	199	215	234
18 Nordwest	291	262	232	193	234
20 Alt Olvenstedt	130	147	151	108	116
22 Neu Olvenstedt	1 280	972	943	1 004	1 154
24 Stadtfeld Ost	2 894	2 512	2 354	2 201	1 922
26 Stadtfeld West	1 121	987	1 089	991	1 003
28 Diesdorf	147	121	130	163	157
30 Sudenburg	2 332	2 050	2 243	2 125	2 277
32 Ottersleben	425	379	344	346	391
34 Lemsdorf	324	306	261	192	248
36 Leipziger Straße	1 738	1 703	1 682	1 425	1 339
38 Reform	860	901	875	655	887
40 Hopfengarten	223	255	226	157	176
42 Beyendorfer Grund	10	9	12	17	25
44 Buckau	831	818	879	668	907
46 Fernersleben	383	459	389	354	550
48 Salbke	302	321	314	335	370
50 Westerhüsen	154	119	181	135	175
52 Brückfeld	253	202	278	193	162
54 Berliner Chaussee	147	120	93	83	83
56 Cracau	618	564	477	403	485
58 Prester	40	46	43	63	55
60 Zipkeleben	4	9	5	4	2
62 Kreuzhorst	1	-	0	1	1
64 Herrenkrug	240	248	236	259	423
66 Rothensee	280	331	291	292	244
68 Industriehafen	64	77	106	111	80
70 Gewerbegebiet Nord	128	113	124	84	90
72 Barleber See	32	33	48	18	30
74 Pechau	10	21	19	31	13
76 Randau-Calenberge	13	6	12	8	3
78 Beyendorf-Sohlen	60	38	47	31	53
ohne Zuordnung	2 022	1 955	1 928	1 901	1 920
Magdeburg	28 354	27 143	26 877	24 584	25 193

10 Öffentliche Ordnung

Ermittelte Tatverdächtige (TV)

	Land Sachsen-Anhalt	Stadt Magdeburg
Tatverdächtige gesamt	62 070	8 514
davon:		
männlich	46 378	6 461
weiblich	15 692	2 053
darunter:		
Nichtdeutsche	11 685	2 279
Kinder (unter 14 Jahre)	2 407	317
Jugendliche (ab 14 und unter 18 Jahre)	4 869	680
Heranwachsende (ab 18 und unter 21 Jahre)	4 836	799

Ermittelte Tatverdächtige (TV) 2020 in der Landeshauptstadt Magdeburg nach Alter

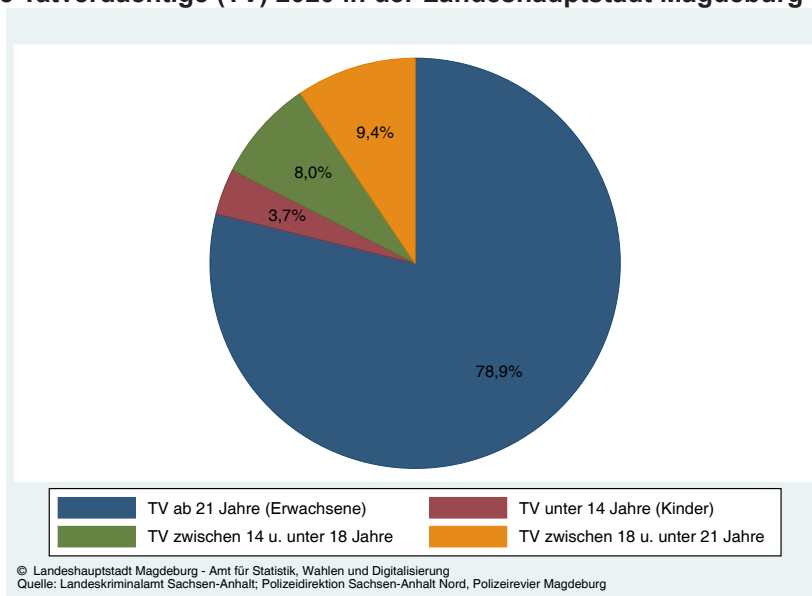

Kriminalitätsdarstellung für die Städte Magdeburg und Halle

Jahr	erfasste Fälle		Bevölkerung ¹⁾		Häufigkeitszahl	
	Magdeburg	Halle	Magdeburg	Halle	Magdeburg	Halle
2015	28 440	32 884	232 306	232 470	12 242	14 145
2016	28 354	31 462	235 723	236 991	12 029	13 276
2017	27 143	30 399	238 136	238 005	11 398	12 772
2018	26 877	28 925	238 478	239 173	11 270	12 094
2019	24 584	27 408	238 697	239 257	10 299	11 455
2020	25 093	29 089	237 565	238 762	10 563	12 183

¹⁾ Stichtag: 31.12. des jeweiligen Vorjahres

Polizeiliche Kriminalitätsstatistik im Vergleich zu anderen Bundesländern

(Quelle: Bundeskriminalamt)

Bundesland					
	2016	2017	2018	2019	2020
Sachsen-Anhalt	196 464	186 552	175 625	173 347	177 904
Baden-Württemberg	609 133	579 953	572 173	573 813	538 566
Bayern	882 473	629 512	635 421	603 464	594 243
Berlin	568 860	520 437	511 677	513 426	504 142
Brandenburg	185 831	175 003	172 828	171 828	162 941
Bremen	91 904	81 176	74 524	78 228	80 869
Hamburg	239 230	225 947	218 594	210 832	203 526
Hessen	412 104	375 632	372 798	364 833	342 423
Mecklenburg-Vorpommern	123 061	110 337	108 665	111 329	105 932
Niedersachsen	561 963	526 120	506 585	506 582	497 158
Nordrhein-Westfalen	1 469 426	1 373 390	1 282 441	1 227 929	1 215 763
Rheinland-Pfalz	274 593	251 713	244 468	241 529	230 304
Saarland	76 981	70 860	70 873	74 719	68 400
Sachsen	324 736	323 136	278 796	271 796	272 588
Schleswig-Holstein	206 541	188 979	186 894	183 445	173 929
Thüringen	149 226	143 237	143 158	129 301	141 933
Bundesgebiet	6 372 526	5 761 984	5 555 520	5 436 401	5 310 621

Bundesland					
	2016	2017	2018	2019	2020
Sachsen-Anhalt	55,4	55,7	55,6	55,0	54,1
Baden-Württemberg	60,2	62,4	62,7	60,8	64,0
Bayern	65,9	66,8	66,7	67,0	68,1
Berlin	42,0	44,2	44,4	44,7	46,1
Brandenburg	53,0	55,3	56,0	56,3	56,4
Bremen	48,4	48,5	49,2	48,7	51,5
Hamburg	44,8	44,4	45,8	46,7	47,7
Hessen	62,7	62,8	64,2	65,2	65,5
Mecklenburg-Vorpommern	62,8	62,0	62,2	62,8	62,9
Niedersachsen	61,4	62,3	62,8	63,4	64,3
Nordrhein-Westfalen	50,7	52,3	53,7	53,3	52,8
Rheinland-Pfalz	64,9	64,4	64,5	64,9	66,2
Saarland	58,3	56,3	56,1	54,0	57,8
Sachsen	55,8	59,2	56,6	56,2	58,7
Schleswig-Holstein	54,5	53,9	54,5	54,7	55,8
Thüringen	63,8	64,5	66,1	61,1	63,5
Bundesgebiet	56,2	57,1	57,7	57,5	58,4

Bundesland					
	2016	2017	2018	2019	2020
Sachsen-Anhalt	8 749	8 342	7 900	7 850	8 106
Baden-Württemberg	5 599	5 295	5 191	5 184	4 852
Bayern	6 871	4 868	4 889	4 615	4 528
Berlin	16 161	14 558	14 160	14 086	13 739
Brandenburg	7 479	7 015	6 902	6 841	6 461
Bremen	13 687	11 960	10 943	11 454	11 872
Hamburg	13 384	12 480	11 941	11 451	11 018
Hessen	6 672	6 046	5 971	5 823	5 446
Mecklenburg-Vorpommern	7 632	6 850	6 745	6 916	6 587
Niedersachsen	7 090	6 621	6 362	6 346	6 219
Nordrhein-Westfalen	8 225	7 677	7 160	6 847	6 774
Rheinland-Pfalz	6 775	6 191	6 001	5 913	5 626
Saarland	7 732	7 110	7 129	7 543	6 931
Sachsen	7 950	7 917	6 831	6 665	6 694
Schleswig-Holstein	7 225	6 557	6 467	6 333	5 990
Thüringen	6 875	6 637	6 655	6 033	6 653
Bundesgebiet	7 755	6 982	6 710	6 548	6 386

Gerichtsbarkeit

(Quelle: Amtsgericht Magdeburg, Verwaltungsgericht Magdeburg, Arbeitsgericht Magdeburg, Sozialgericht Magdeburg)

Personalbestand der Gerichte

(Stand: 31.12.2020)

Gericht	Richter	Beamte	Beschäftigte
Amtsgericht Magdeburg	31	95	74
Verwaltungsgericht Magdeburg	29	12	12
Arbeitsgericht Magdeburg	11	6	10
Sozialgericht Magdeburg	33	14	29

Eingangszahlen des Amtsgerichtes Magdeburg

(01.01.2020 - 31.12.2020)

Zivilrecht	2 377	Klagen
Familienrecht	1 572	Verfahren
erledigte Verfahren insgesamt	1 272	Verfahren
davon:	327	Ehescheidungen
	945	andere Familiensachen
Strafrecht	.	Strafbefehlsverfahren
	.	Verfahren vor dem Strafrichter
	327	Verfahren vor dem Jugendstrafrichter
	131	Verfahren vor dem Schöffengericht
	94	Verfahren vor dem Jugendschöffengericht
	859	Bußgeldverfahren gg. Erwachsene u. Jugendliche
Vollstreckungssachen - sogenannte M-Sachen ¹⁾	9 581	Anzahl
darunter:	2 475	Verfahren Haftbefehl Erzwingungshaft
	389	Verfahren zur Anordnung der Durchsuchung der Wohnung des Schuldners
	48	Zwangsversteigerungsverfahren
	7	Zwangsverwaltungsverfahren
Anträge auf Eröffnung eines Insolvenzverfahrens insgesamt	1 223	Anzahl
darunter: Verbraucherinsolvenzverfahren	847	Anträge
anhängige Vormundschaftssachen und Pflegschaften	119	Anzahl
anhängige Betreuungen	4 297	Anzahl
sonstige Nachlasssachen	3 089	Anzahl
Testamentsangelegenheiten	1 112	Anzahl

¹⁾ M-Sachen sind alle Forderungspfändungen, -anträge auf Aufhebung oder Beschränkung der Zwangsvollstreckung, Erinnerung gegen die Art und Weise der Zwangsvollstreckung durch den Gerichtsvollzieher, Anträge auf Vollstreckungsschutz, Anträge auf Festsetzung der Vollstreckungskosten, Anträge auf Genehmigung der Durchsuchung der Wohnung des Schuldners und Anträge der Finanzbehörden auf

Geschäftsfall im Jahr 2020 an den übrigen Gerichten

(Einzugsbereich über die Stadt Magdeburg hinaus)

Gericht	anhängig am Beginn 01.01.2020	Neueingänge 2020	Erledigungen 2020	noch anhängig am 31.12.2020
Verwaltungsgericht	2 846	3 105	3 254	2 697 ¹⁾
Arbeitsgericht	1 852	3 621	3 747	1 726
Sozialgericht	16 303	7 086	6 445	16 944

¹⁾ davon: 1 229 Asylverfahren

1 468 Verfahren aus sonst. Rechtsgebieten

Eintragungen in die durch das Amtsgericht Magdeburg geführten Register

Güterrechtsregister

Eintragungen: 0 Verfahren

Insolvenzen 2020

(Quelle: Statistisches Landesamt Sachsen-Anhalt)

Mit Insolvenz werden ganz allgemein extreme Zahlungsschwierigkeiten bei einer natürlichen Person (Verbraucherinsolvenz bzw. Regelinsolvenz für selbständig Tätige) oder eines Unternehmens bezeichnet, die ein gerichtliches Eingreifen erforderlich machen, um die Gläubiger eines insolventen Schuldners möglichst gleichmäßig aus den verbliebenen Werten zu befriedigen. Die Mitwirkung des Gerichts sichert bei der Auflösung des Schuldner-Unternehmens und der zumindest teilweisen Befriedigung der Gläubiger ein gesetzlich geordnetes Verfahren.

Durch einen Eröffnungsbeschluss wird entschieden, ob ein beantragtes Insolvenzverfahren eröffnet oder abgelehnt wird.

1. Ein Verfahren wird eröffnet, wenn das Vermögen des Schuldners ausreicht, um die Verfahrenskosten zu begleichen oder wenn ein entsprechender Geldbetrag vorgeschossen wird.
2. Eine Abweisung mangels Masse erfolgt, wenn das Vermögen des Schuldners voraussichtlich nicht zur Deckung der Verfahrenskosten ausreicht.

Das Insolvenzrecht unterscheidet zwischen Regel- und Verbraucherinsolvenzverfahren. Das Regelinsolvenzverfahren wird bei Unternehmen und seit Dezember 2001 auch bei Kleinunternehmen (Kleingewerbe) durchgeführt. Außerdem findet es Anwendung bei Nachlässen und solchen natürlichen Personen, die selbständig wirtschaftlich tätig sind oder die früher eine selbständige Tätigkeit ausgeübt haben. Bei letzterem müssen mehr als 19 Gläubiger und Forderungen aus Arbeitsverhältnissen vorliegen. Das Verbraucherinsolvenzverfahren ist ein vereinfachtes Verfahren, das für Verbraucher und ehemals selbständig Tätige, sofern deren Vermögensverhältnisse überschaubar sind (d.h. weniger als 20 Gläubiger und keine Verbindlichkeiten durch Arbeitsverhältnisse), angewandt wird. Voraussetzung für ein Verbraucherinsolvenzverfahren ist der Nachweis, dass der Versuch einer außergerichtlichen gütlichen Einigung zwischen den Gläubigern und Schuldnern über eine Schuldenbereinigung erfolglos geblieben ist. Wurde dieses versucht, übernimmt das Gericht einen weiteren gütlichen Einigungsversuch zwischen Gläubiger und Schuldner. Dieser kann zur Annahme eines Schuldenbereinigungsplanes führen. Gelingt dies nicht, wird das Insolvenzverfahren eröffnet.

Zu Stabilisierung der in Bedrängnis geratenen Unternehmen und zur Vermeidung von Insolvenzverfahren durch die Folgen der COVID-19-Pandemie setzte das COVID-19-Insolvenzaussetzungsgesetz vom 27. März 2020 die Insolvenzpflicht unter bestimmten Voraussetzungen erstmalig ab 01. März 2020 rückwirkend aus.

Insolvenzverfahren

	Land Sachsen-Anhalt				Amtsgericht Magdeburg				Stadt Magdeburg			
	Verfahren				Verfahren				Verfahren			
	gesamt	eröffnet	Schulden- bereini- gungs- plan angenomme n	mangels Masse abgelehnt	gesamt	eröffnet	Schulden- bereini- gungs- plan angenomme n	mangels Masse abgelehnt	gesamt	eröffnet	Schulden- bereini- gungs- plan angenomme n	mangels Masse abgelehnt
2010	5 098	4 721	60	317	2 002	1 894 R	3	105	531	506	2	23
2011	4 886	4 502	70	314	1 951	1 819	19	113	526	488	6	32
2012	4 716	4 370	58	288	1 867	1 738	28	101	530	488	8	34
2013	4 908	4 543	58	307	2 019	1 891	26	102	562	514	12	36
2014	4 000	3 719	46	235	1 668	1 572	18	78	423	385	6	32
2015	4 078	3 809	49	220	1 735	1 632	10	93	432	388	6	38
2016	3 925	3 637	41	247	1 697	1 632	13	80	471	442	8	21
2017	3 797	3 506	28	263	1 607	1 510	8	89	427	388	5	34
2018	3 407	3 148	12	247	1 408	1 325	3	80	369	343	3	23
2019	3 392	3 123	18	251	1 330	1 261	6	63	339	306	6	27
2020	2 415	2 202	19	194	1 037	968	10	59	301	275	5	21

¹⁾ mangels Masse abgelehnt

Insolvenzverfahren am Amtsgericht Magdeburg nach Rechtsformen

Rechtsform	Insolvenzverfahren am Amtsgericht Magdeburg	
	insgesamt	darunter eröffnet
Einzelunternehmen, Freie Berufe, Kleingewerbe	41	27
Personengesellschaften (OHG, KG, GbR)	4	3
darunter:		
GmbH und Co. KG	3	2
Gesellschaften mit beschränkter Haftung	52	39
Aktiengesellschaften, KGaA	-	-
Sonstige Rechtsformen	22	11
Unternehmen gesamt	119	80
darunter:		
Unternehmen bis unter 8 Jahre alt	70	47
Unternehmen 8 Jahre und älter	49	33
Natürliche Personen als Gesellschafter u.ä.	5	3
Ehemals selbständigTätige	150	137
Verbraucher (ohne Kleingewerbe)	754	743
Nachlassinsolvenz	9	5
Übrige Schuldner gesamt	918	888
Insgesamt	1 037	968

Insolvenzverfahren am Amtsgericht Magdeburg nach Wirtschaftszweigen und -bereichen

WZ 2008	Wirtschaftsabschnitt	Insolvenzverfahren am Amtsgericht Magdeburg	
		insgesamt	darunter eröffnet
A	Land- und Forstwirtschaft, Fischerei	5	3
B	Bergbau u. Gew. v. Steinen u. Erden	-	-
C	Verarbeitendes Gewerbe	9	9
D	Energieversorgung	1	1
E	Wasserversorgung, Abwasser- u. Abfallentsorgung und Beseitigung von Umweltverschmutzungen	-	-
F	Baugewerbe	18	10
G	Handel, Instandhaltung und Reparatur von Kraftfahrzeugen	15	9
H	Verkehr- und Lagerei	10	7
I	Gastgewerbe/ Beherbergung und Gastronomie	17	14
J	Information und Kommunikation	2	1
K	Finanz- u. Versicherungsdienstleistungen	3	-
L	Grundstücks- und Wohnungswesen	-	-
M	Freiberufliche, wissenschaftliche und technische Dienstleistungen	9	7
N	Sonstige wirtschaftliche Dienstleistungen	19	12
P	Erziehung und Unterricht	-	-
Q	Gesundheits- und Sozialwesen	-	-
R	Kunst, Unterhaltung, Erholung	4	2
S	Erbringung von sonstigen Dienstleistungen	7	5
	Unternehmen gesamt	119	80
	Übrige Schuldner gesamt	918	888
	Insgesamt	1 037	968

Vergleich der Insolvenzverfahren

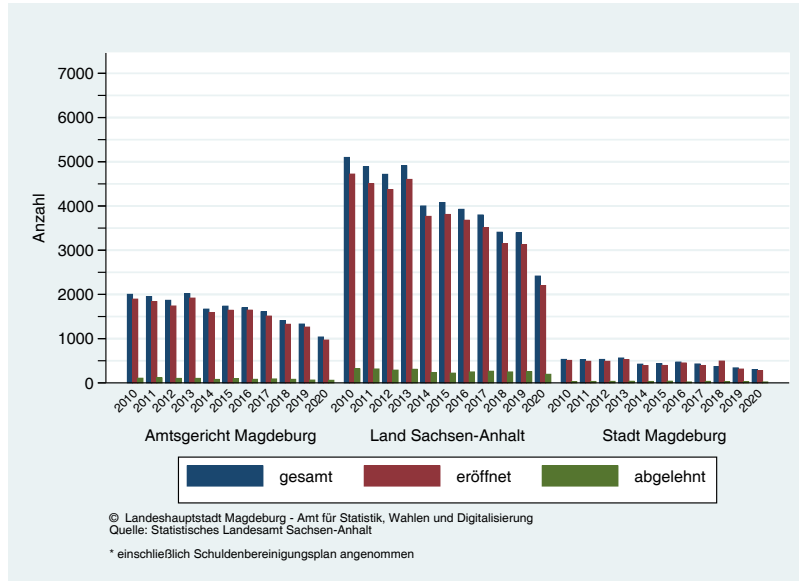

Insolvenzverfahren von Unternehmen 2020 nach Rechtsformen am Amtsgericht Magdeburg

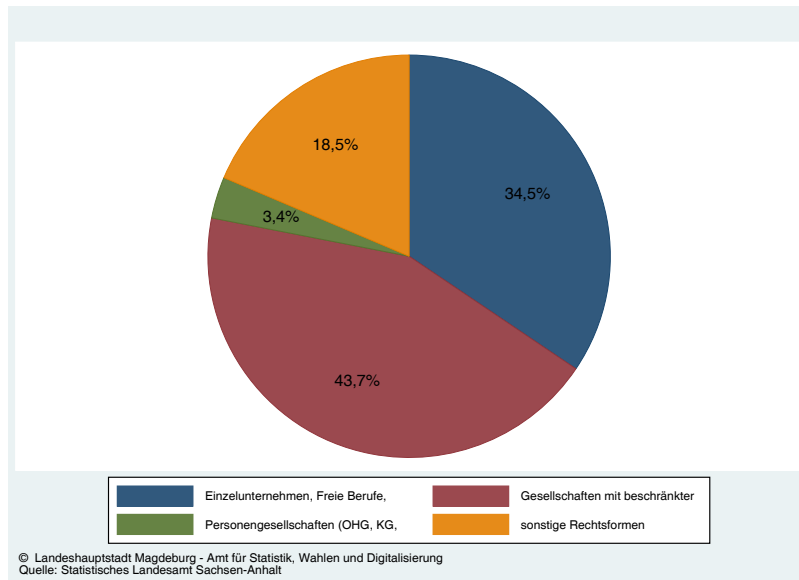

Insolvenzverfahren von Unternehmen 2020 nach Wirtschaftszweigen am Amtsgericht Magdeburg

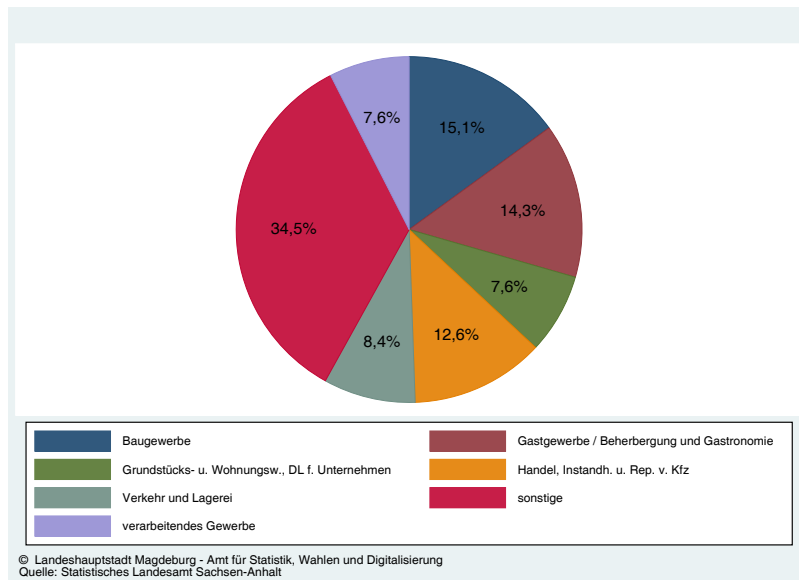

10 Öffentliche Ordnung

Ordnungswidrigkeiten

Allgemeine Ordnungswidrigkeiten

	2016	2017	2018	2019	2020
Landesstraßengesetz	115	153	151	85	85
Grünflächenparken	130	412	580	397	158
Grünanlagensatzung (Alkohol auf Spielplatz)	1	1	11	41	21
Kreislaufwirtschaftsgesetz und Abfallwirtschaftssatzung	42	54	69	41	44
Fischereigesetz	10	13	8	12	15
Lärmbelästigung	94	76	190	233	178
§ 118 OWiG/Belästigung d. Allgemeinheit	12	52	43	41	45
Sprengstoffverordnung	1	-	2	1	-
Schulgesetz	768	789	982	888	668
Gewerbeordnung	91	126	156	106	106
Sonn- / Feiertagsgesetz	9	-	1	1	2
Lebensmittelrecht	11	3	-	-	-
Gaststättengesetz	8	3	6	9	3
Spielverordnung	35	20	4	32	11
Handwerksordnung	17	10	-	-	-
Personenbeförderungsgesetz und Fahrlehrergesetz	3	1	-	7	5
Meldegesetz	500	1 090	720	601	318
Asylverfahrensgesetz Freizügigkeitsgesetz	60	150	150	132	53
Bauordnung und Denkmalschutz	4	7	21	9	6
Maklerverordnung	6	11	7	7	5
Straßenreinigung	267	300	139	26	51
Naturschutzgesetze	-	1	-	7	-
Preisangabenverordnung	1	5	3	-	2
Stadtrecht - Hunde	61	32	64	48	42
darunter					
Hundelärm	21	2	21	5	3
Hund ohne Leine	33	27	37	35	35
Hundehaufen	7	3	6	8	4
Hundesteuer	228	168	174	101	89
Gefährliche Hunde	141	121	43	103	171
Personalausweisgesetz	1 800	1 480	1 200	945	398
Tierschutzgesetz	2	2	5	4	4
Schwarzarbeit	-	-	-	-	-
Ladenschlussgesetz	-	1	-	1	-
Vergnügungssteuersatzung	-
Jugendschutzgesetz	31	32	49	28	18
Textilkennzeichnungsgesetz	-	-	-	.	-
Feld- und Forstordnungsgesetz	7	6	9	17	60
Wohngeld	6	11	28	33	11
OWiG § 111/falsche Namensangabe	20	23	20	29	34
Nichtraucherschutzgesetz	31	24	64	61	15
Baumschutzsatzung	40	11	20	46	46
Wassergesetz (Betreten der Deiche)	3	3	1	5	-
Bewachungsordnung	10	15	1	2	2
Friedhofsatzung	9	2	-	1	-
Bestattungsgesetz	-	-	-	1	2
Güterkraftverkehr	8	9	6	-	-
Infektionsschutzgesetz	-	-	-	-	525
Gefahrenabwehrverordnung (Sonstiges)	54	15	17	94	13
Magdeburg	4 636	5 232	4 944	4 195	3 207

Ordnungswidrigkeiten im ruhenden Verkehr

	2016	2017	2018	2019	2020
Anzahl der erteilten Verwarnungen (sogenannte Knöllchen)	103 990	77 889	87 299	88 803	69 216
Anzahl der abgeschlossenen Verwarnungsfälle					
Erledigung durch Zahlung	87 363	67 636	67 636	77 306	60 372
Anzahl der erlassenen Kostenbescheide	1 978	8 386	8 591	10 367	10 176
Anzahl der eingeleiteten Bußgeldverfahren gesamt	13 670	1 305	1 245	1 812	1 489
davon					
ohne vorherige Verwarnung
mit Verwarnung durch die eigene Behörde	13 670	1 305	1 245	1 812	1 489
Anzahl der eingestellten Fälle vor Bußgeldbescheid gesamt	3 600	2 126	1 869	2 370	2 204
Anzahl der erlassenen Bußgeldbescheide	13 670	1 305	1 245	973	1 489
Einsprüche / Anträge gegen Bescheide gesamt	207	159	97	133	146
davon					
gegen Bußgeldbescheide	182	97	63	93	111
gegen Kostenbescheide	25	62	34	40	35
Einspruchsverwerfungen (verfristete Einsprüche)	46	53	31	23	21
davon					
durch die Verwaltungsbehörde verworfen	34	37	18	11	13
durch das Gericht abgewiesene Anträge	12	16	13	12	8
Rücknahme der Einsprüche durch die Betroffenen	24	35	22	75	52
davon					
Rücknahme bei der Verwaltungsbehörde	17	15	7	56	42
Rücknahme bei der Justizbehörde	7	20	15	19	10
Rücknahme der Bescheide durch die Verwaltungsbehörde
Anzahl der Mahnungen
Anzahl der Vollstreckungsersuchen
Abgabe der Verfahren an die Staatsanwaltschaft	49	70	44	62	47
Verfahrensabschluss durch die Justizbehörden
darunter					
Einstellung durch die Staatsanwaltschaft	8	20	7	9	4
Anzahl der Anträge auf Anordnung der Erzwingungshaft	805	836	212	74	60

Verkehrsordnungswidrigkeiten im Gebiet der Landeshauptstadt Magdeburg ¹⁾

(Quelle: Zentrale Bußgeldstelle im Technischen Polizeiamt)

Verkehrsüberwachung	2018	2019	2020
Ruhender Verkehr			
Parken ohne Parkschein	35 535	39 739	30 296
Parken ohne Parkscheibe	6 349	5 904	4 556
Gehwege	10 743	10 280	8 542
Radwege	235	164	.
absolutes Halteverbot	8 535	9 180	.
eingeschränkte Halteverbote	15 216	14 995	.
Bewohnerparkplätze	1 900	2 089	1 350
Schwerbehindertenparkplätze	1 904	1 957	410
Umweltzone	1 349	1 925	1 644
Schleppvorgänge	293	376	376

Feuerwehr

Einsätze der Feuerwehr

Berichtsmerkmal	2016	2017	2018	2019	2020
Einsätze der Berufsfeuerwehr insges.	10 642	11 819	11 758	10 467	9 758
davon:					
Rettungsdienstseinsätze insgesamt	5 964	6 188	6 355	5 422	5 004
Alarmierungen insgesamt	4 678	5 631	5 403	5 045	4 754
davon:					
Brände gesamt	494	523	575	581	562
davon:					
Großbrände	4	7	5	5	9
Mittelbrände	33	40	46	41	50
Kleinbrände b	222	250	251	269	259
Kleinbrände a	122	130	170	170	153
vor Ankunft gelöscht	113	96	103	96	91
Hilfeleistungen gesamt	2 916	3 633	3 415	3 102	2 904
davon:					
Schaden an Energieanlagen
Gasausströmung
Vergiftung
Verkehrsunfall ohne Person in Notlage	13	27	15	22	16
Wasserunfall
Person in Notlage	495	491	602	604	529
Tier in Notlage	254	269	251	189	149
Sturmschaden und Baumschaden	49	596	139	88	152
darunter: Baumschaden	28	64	27	31	.
Wasserschaden/Wasserrohrbruch	55	53	59	55	48
Bauschaden	8	8	8	4	5
ausgelaufene Flüssigkeit	110	121	125	112	128
Tauchereinsätze zur Personenrettung	1	1	3	4	-
sonst. Tauchereinsätze	2	2	5	4	-
Tierfangbereitschaft und Tierkadaverbeseitigung	736	737	796	841	627
Hochwasser	-	-	-	-	-
Unwetter	4	2	27	-	36
sonst. Ursachen	1 189	1 326	1 385	1 643	1 141
davon:					
kostenfreie Hilfeleistung	2 723	3 378	3 040	2 846	2 707
kostenpflichtige Hilfeleistung	193	255	375	256	197
darunter:					
überörtliche Hilfeleistung	-	5	10	4	-
Sicherungseinsätze
Fehlalarmierungen gesamt	1 268	1 475	1 413	1 326	1 288
davon:					
blinde Alarme	1 221	1 428	1 373	1 327	1 006
darunter: durch Brandmeldeanlagen	260	275	298	254	250
böswillige Alarme	47	47	40	35	32
Alarmeinsätze Freiwillige Feuerwehren insgesamt	432	602	538	540	583

Erläuterungen zur Tabelle

Kleinbrand a	- ist ein Brand, bei dem zum Löschen nicht mehr als ein kleines Löschgerät eingesetzt wird
Kleinbrand b	- ist ein Brand, bei dem zum Löschen nicht mehr als ein C-Strahlrohr eingesetzt wird
Mittelbrand	- ist ein Brand, bei dem zum Löschen gleichzeitig 2 bis 3 C-Strahlrohre eingesetzt werden
Großbrand	- ist ein Brand, bei dem zum Löschen gleichzeitig mehr als 3 C-Strahlrohre eingesetzt werden
Technische Hilfeleistung	- umfasst Maßnahmen zur Abwehr von Gefahren für Leben, Gesundheit und Sachen, die aus Explosionen, Überschwemmungen, Unfällen und ähnlichen Ereignissen entstehen
Fehleinsatz	- ist die Alarmierung der Feuerwehr, obwohl keine Gefahr vorliegt bzw. vorlag oder keine sonstige durchzuführen ist bzw. war

Einsätze der Berufsfeuerwehr im Stadtgebiet Magdeburg

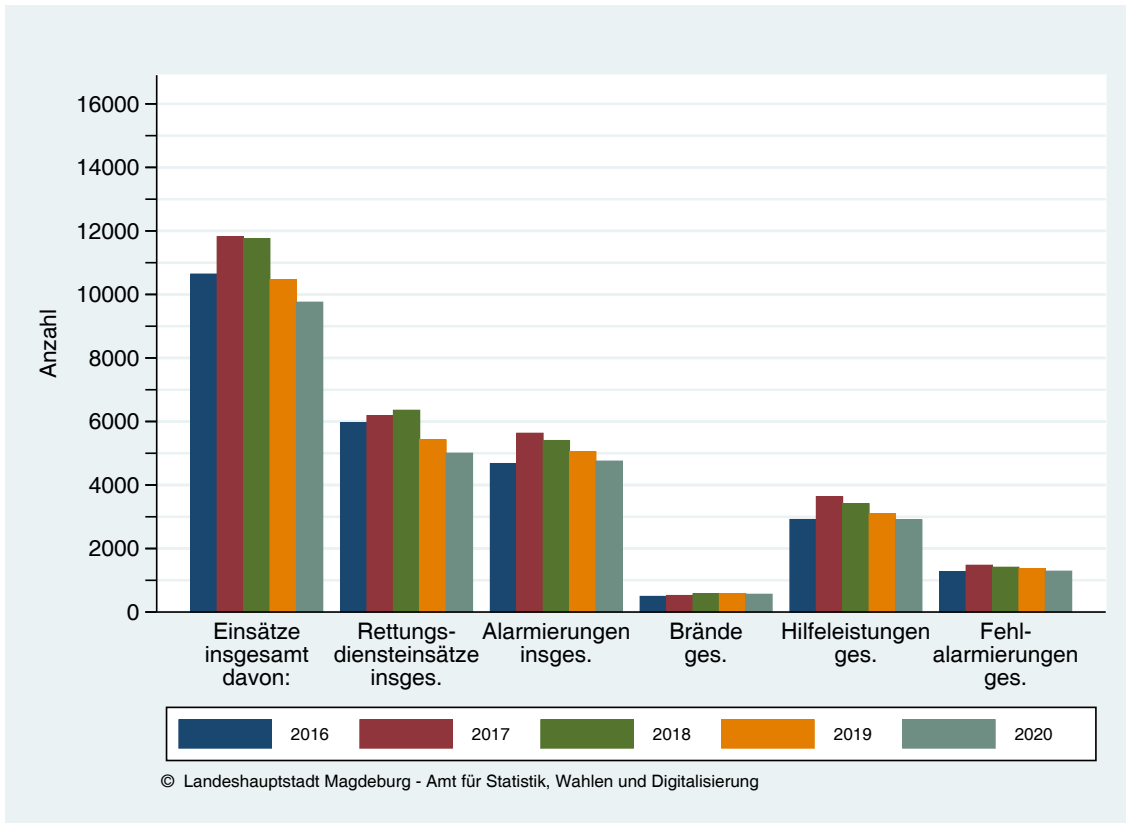

Brände im Stadtgebiet Magdeburg

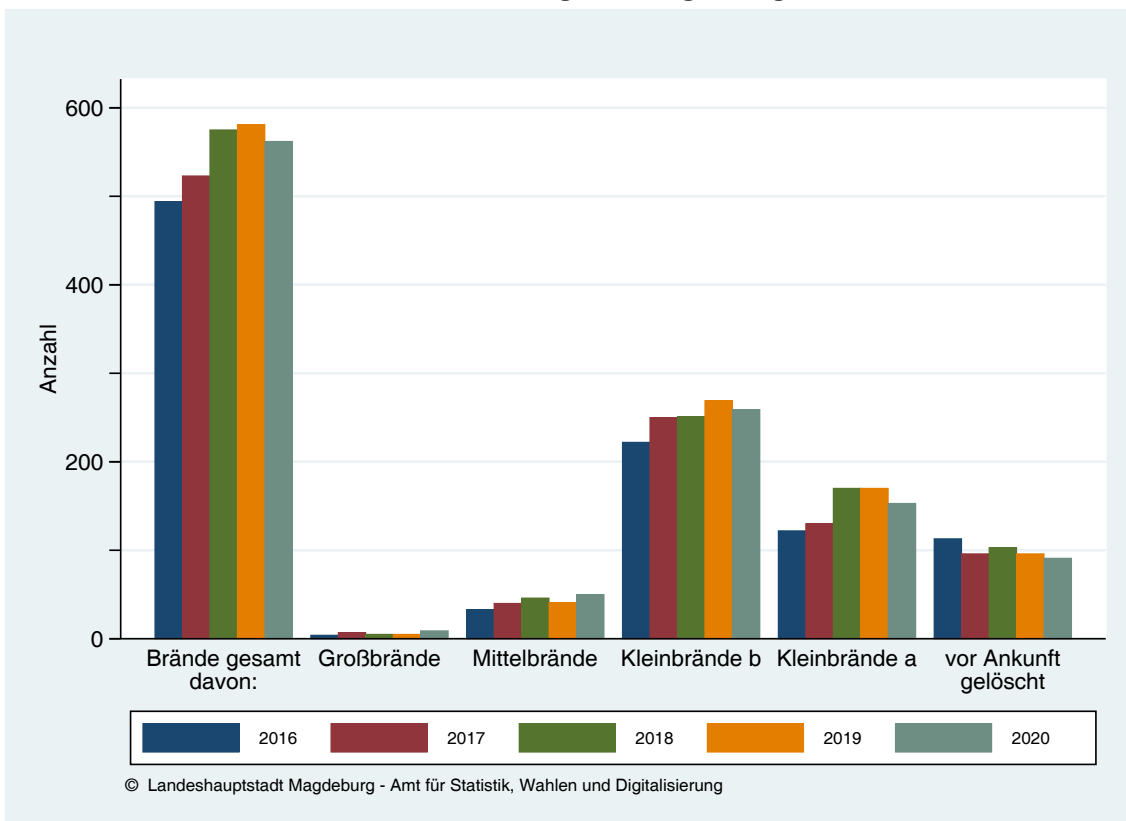

Anteil der Brände 2020 nach ihrer Art im Stadtgebiet Magdeburg

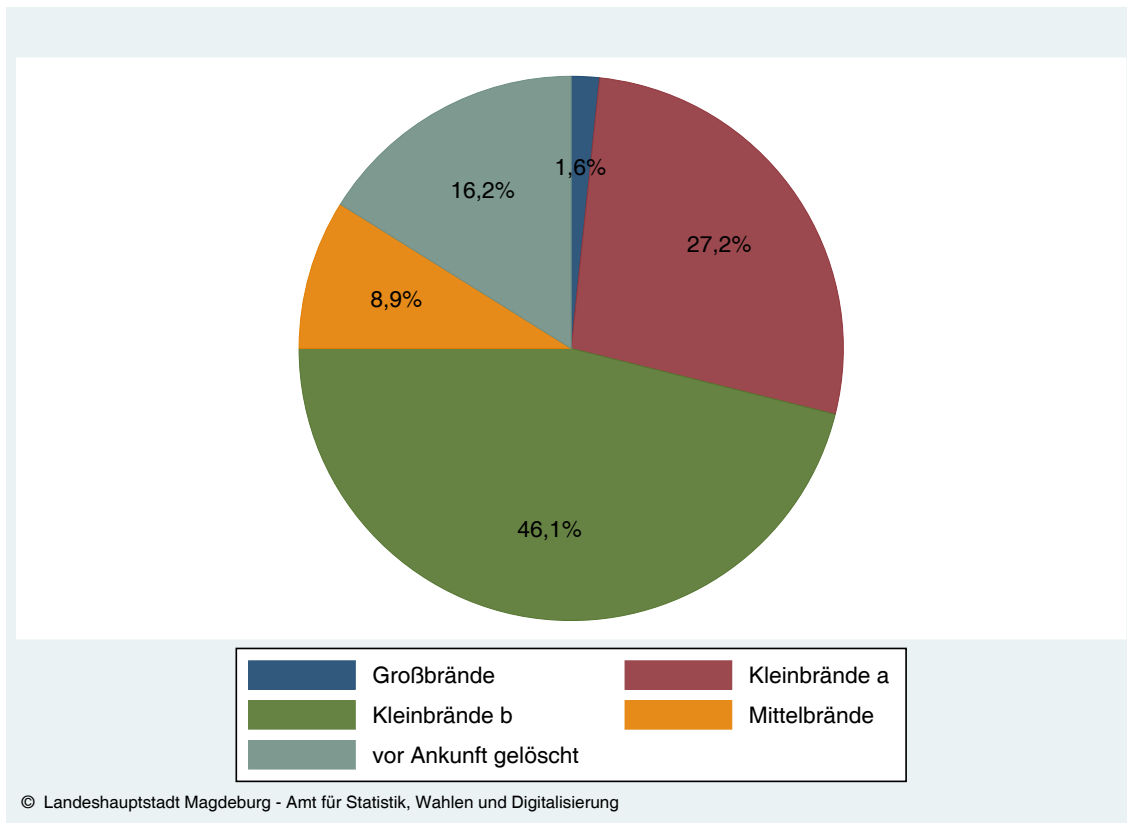

Vorbeugender Brandschutz

Berichtsmerkmal	2016	2017	2018	2019	2020
Anzahl der erfassten Objekte	1 132	1 095	1 101	1 135	1 117
Brandschauen, Überprüfungen	532	460	472	442	267
Beratungen	414	411	363	418	272
Brandschutztechnische Abnahmen	203	222	240	234	165
Brandschutztechnische Gutachten u. Stellungnahmen	709	709	628	659	431
Durchführung von Schulungen	96	87	69	108	12
Brandsicherheitswachen	1 120	1 085	1 010	948	343
darunter durch FF	866	881	814	716	290

Personalbestand der Feuerwehr

		2016	2017	2018	2019	2020
Berufsfeuerwehr	gesamt	277	285	310	316	316
	davon:					
	Höherer Dienst	4	4	5	4	4
	Gehobener Dienst	28	27	31	32	30
	Mittlerer Dienst	219	231	260	259	226
	Verwaltungsangestellte	12	13	12	12	12
	Angest. im kom. feuerwehrtechn. Dienst	14	10	2	0	14
Freiwillige Feuerwehr	gesamt	321	360	362	388	357
	davon:					
	Diesdorf	28	36	37	42	44
	Rothensee	40	53	62	68	62
	Ottersleben	32	45	42	45	44
	Olvenstedt	60	66	64	68	70
	Prester	28	25	27	26	31
	Südost	21	18	16	17	22
	Randau	21	24	20	20	17
	Pechau	11	12	14	14	14
	Calenberge	7	6	6	5	7
	Beyendorf - Sohlen	20	26	26	25	23
	WF Enercon (gegründet 2008)	53	49	48	58	23
Jugendfeuerwehr	gesamt	121	143	139	152	160
Kinderfeuerwehr	gesamt	.	.	80	91	83
Frauenanteil in der Freiwilligen Feuerwehr (in %) (im Einsatzdienst; ohne WF)		15,3	15,3	16,6	16,5	20,7
Mitglieder in den Alters- und Ehrenabteilungen (ehemalige Aktive)		56	75	75	77	83

Fahrzeugbestand der Feuerwehr

(Stand: 31.12.2020)

Typ	Berufs- feuerwehr	Freiwillige Feuerwehr	Katastrophen- schutz	Werksfeuerwehr Enercon
Löschfahrzeuge	6	17	-	1
Hubrettungsfahrzeuge	4	-	-	-
Rüst- und Gerätewagen	19	2	2	-
Sanitätsfahrzeuge	5	-	16	-
Geräte	5	4	-	1
Betreuungsfahrzeuge	-	4	16	-
Sonstige Fahrzeuge	26	13	10	2

Fernmeldebetrieb Berufsfeuerwehr und Freiwillige Feuerwehr

(Stand: 31.12.2020)

	2016	2017	2018	2019	2020
Notrufleitungen	6	6	6	6	6
Fernsprechhauptanschlüsse	15	15	15	15	15
Festfunkstationen	10	10	10	30	30
Fahrzeugfunkstationen	96	99	101	205	205
Handsprechfunkgeräte	222	252	232	243	308
Alarmpempfänger	425	437	445	497	542

10 Öffentliche Ordnung

Ausgewählte Angaben aus der Tätigkeit des Veterinärwesens und der Lebensmittelüberwachung Durchgeführte Kontrollen und festgestellte Verstöße 2020

Kontrollort (Betriebe/Einrichtungen)	Zahl der Betriebe	kontrollierte Betriebe	Kontrollbesuche	Betriebe mit Verstößen	darunter in der ...	
					Hygiene allgemein	Kennzeichnung ¹⁾
Anzahl						
Erzeuger (Urproduktion)	1	-	-	-	-	-
Hersteller	6	5	9	0	0	0
Vertriebsunternehmer und Transporteure	47	25	93	3	3	3
Einzelhändler	653	387	961	17	16	15
Gaststätten, Betriebsküchen, Imbisseinrichtungen u.ä.	1326	662	1005	83	82	64
handwerkll. Fleischer, Bäcker, Eishersteller und Imker	80	35	70	4	4	2
Kontrollen gesamt	2113	1114	2138	107	105	84

¹⁾ Einzelhändler = Kennzeichnung und Aufmachung

Amtliche Lebensmittelüberwachung

Maßnahme	2018		2019		2020	
	Anzahl	davon beanstandet	Anzahl	davon beanstandet	Anzahl	davon beanstandet
untersuchte Proben	1 022	110	1 171	155	1 071	143

Trichinenuntersuchungen

Tierart	2018	2019	2020
Hausschweine	49	44	54
Wildschweine	527	480	401

Ambulante Hausschlachtungen

Tierart	2018	2019	2020
	Anzahl - Tiere		
Rinder / Färsen / Kälber	-	-	1
Schweine	49	45	54
Schafe / Ziegen / Lämmer	7	5	4

Leistungen der ehrenamtlichen Pilzberatungsstelle

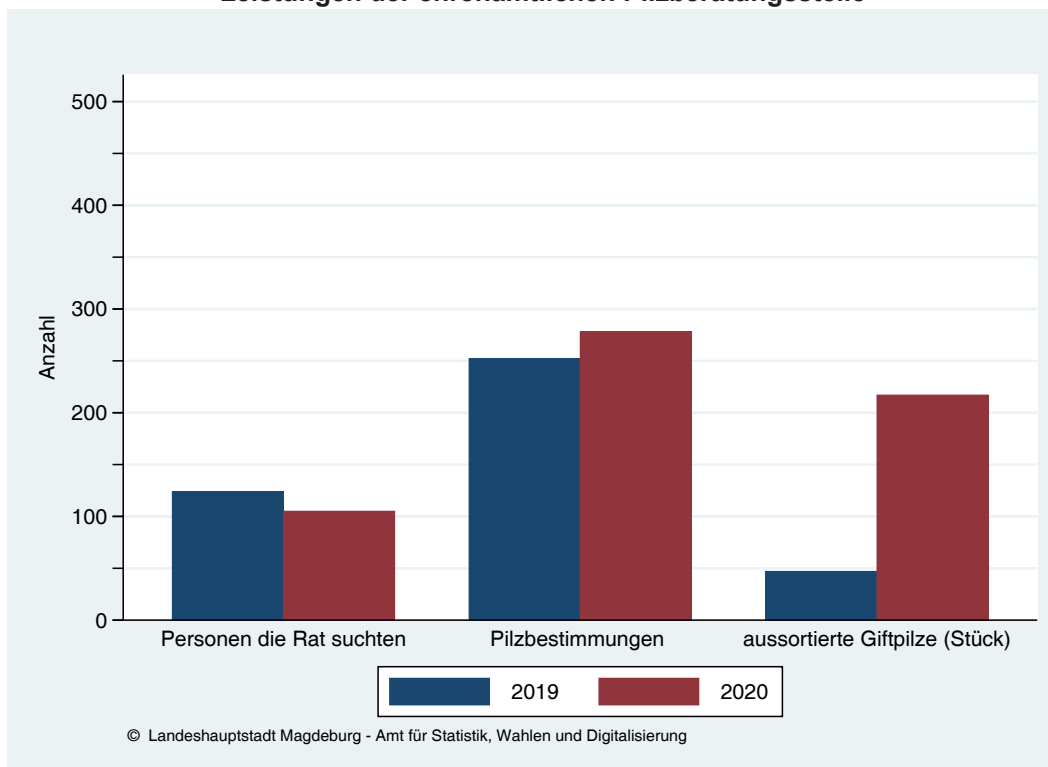

Angaben zum Magdeburger Tierheim

Berichtsmerkmal	2018	2019	2020
Tieraufnahmen - alle Tierarten	985	786	790
Fundtiere	716	594	623
Sicherstellung / Pension	101	94	87
Abgaben	168	98	80
Tieraufnahmen nach Tierarten			
Hunde	239	186	144
Katzen	410	371	404
Kleinnager, Vögel	268	213	222
Sonstige	68	16	20

Stallbelegung nach Tierarten 2020

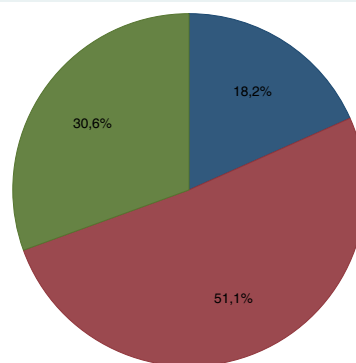

© Landeshauptstadt Magdeburg - Amt für Statistik, Wahlen und Digitalisierung

Haltung von landwirtschaftlichen Nutztieren im Stadtgebiet

Tierart / Nutzungsrichtung	2018		2019		2020	
	Bestände	gehaltene Tiere	Bestände	gehaltene Tiere	Bestände	gehaltene Tiere
Rinder						
Mutterkuh	3	527	3	556	3	541
Mast	5	19	4	18	3	6
Schweine						
Mast	29	183	30	177	29	184
Schafe						
Schafe	54	2 130	61	2 198	62	2 199
Ziegen						
Ziegen	21	70	21	65	23	81
Geflügel						
Bestandsgröße 1 - 24	460	4 858	474	5 055	497	5 225
Bestandsgröße 25 - 99	62	2 606	62	2 158	67	2 244
Bestandsgröße 100 - 499	3	801	6	1 048	3	640

Tierschutz, Überwachung von Tierhaltungen

Art der Tierhaltung	Einrichtungen	Kontrollen	Einrichtungen	Kontrollen	Einrichtungen	Kontrollen
	2018		2019		2020	
	Anzahl					
Zootierhandlungen	7	7	7	7	7	7
Versuchstierhaltungen	9	9	9	9	9	9
Verfolgung von Anzeigen und Hinweisen	-	119	-	137	-	66
Überwachung von Tierveranstaltungen	-	32	-	29	-	8
darunter: Zirkusunternehmen	-	3	-	1	-	-
Gewerbsmäßiger Handel mit Tieren	2	2	2	2	2	2
Tierpensionen	16	16	16	16	16	8
Reit- und Fahrbetrieb	8	8	8	8	5	3

Amtliche Futtermittelüberwachung

Tierart	2018	219	2020
	Anzahl		
Betriebe	49	60	70
Kontrollen	38	17	14
Futtermittelproben	26	25	17

10 Öffentliche Ordnung

Jagd- und Fischereiwesen Jagdabschusszahlen

Tierart	Jagdjahr ¹⁾		Tierart	Jagdjahr ¹⁾	
	2018 / 2019	2019 / 2020		2018 / 2019	2019 / 2020
Rehwild gesamt	226	196	Federwild	47	40
Schwarzwild gesamt	222	230	darunter:		
Haarwild	257	306	Fasan	2	7
darunter:			Ringeltaube	10	6
Fuchs	111	100	Höckerschwan	17	12
Feldhase	7	10	Graugans	10	11
Dachs	20	29	Stockenten	8	4
Waschbär	66	76	Aaskrähe	-	3
Marderhund	19	16	Saatgans	-	-
Mink/Nutria/Steinmarder	34	75	Elster	-	-

¹⁾ Der Abrechnungszeitraum eines Jagdjahres gilt vom 1. April eines Jahres bis zum 31. März des Folgejahres.

ausgewählte Kennziffern

Kennziffer	Stand	Anzahl
Aktive Jäger in Magdeburg		
Jäger mit gültigem Jagdschein	23.04.2021	445
Ablegung der Jägerprüfung	im Jahr 2020	37
Fischereischeinbestand	31.12.2020	5 712
Friedfisch-Fischereischeine	31.12.2020	289
Jugendfischereischeinbestand	31.12.2020	454
abgelegte Fischerprüfung	im Jahr 2020	10
abgelegte Jugendfischerprüfung *	im Jahr 2020	22
Friedfischerprüfung *	im Jahr 2020	66
Ausgabe Fischereischeine (gesamt)	im Jahr 2020	968

*) über berechnete Anglervereine

Jagdabschusszahlen

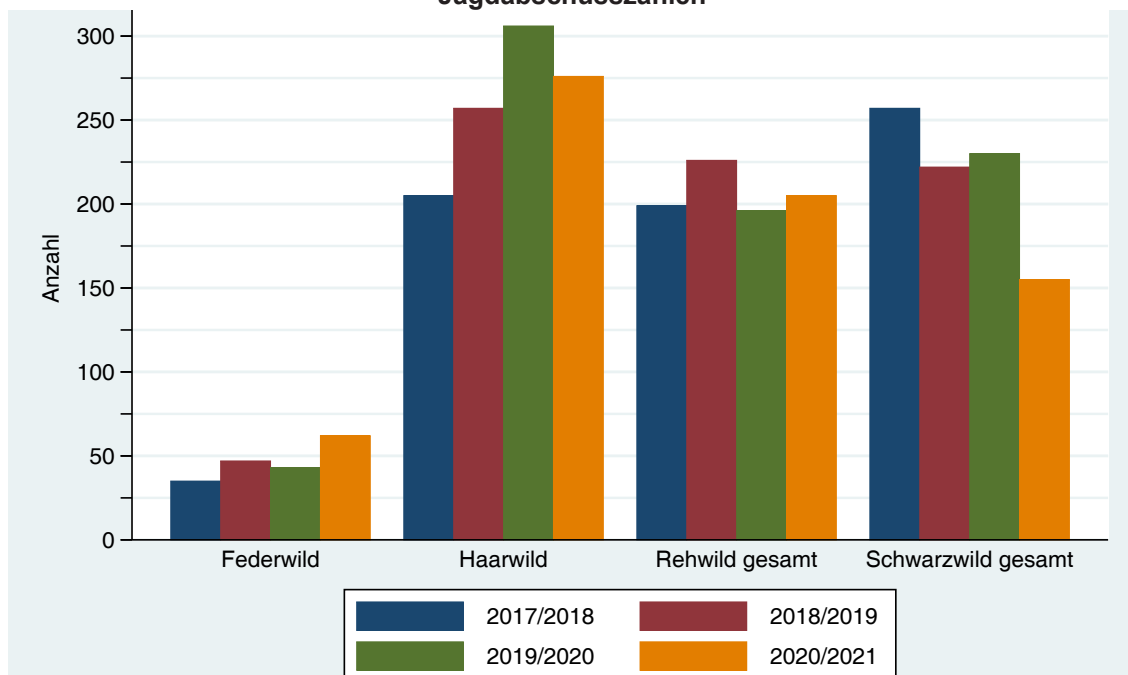

© Landeshauptstadt Magdeburg - Amt für Statistik, Wahlen und Digitalisierung

Hundehaltung in Magdeburg

Stand am Jahresende (ausgewählte Jahre)	Hundealter	Hunde	darunter		auf ... Einwohner ¹⁾ ein Hund
			Zweithund	weitere Hunde	
Anzahl					
2016	10 539	11 176	595	42	22
2017	10 664	11 323	617	42	21
2018	11 141	11 884	677	66	20
2019	11 250	12 078	748	80	20
2020	11 275	12 146	786	85	20

¹⁾ Bevölkerung mit Hauptwohnsitz, Quelle: Einwohnermeldeamt bzw. eigene Fortschreibung auf Basis des Einwohnermelderegisters

Hundehaltung in Magdeburg

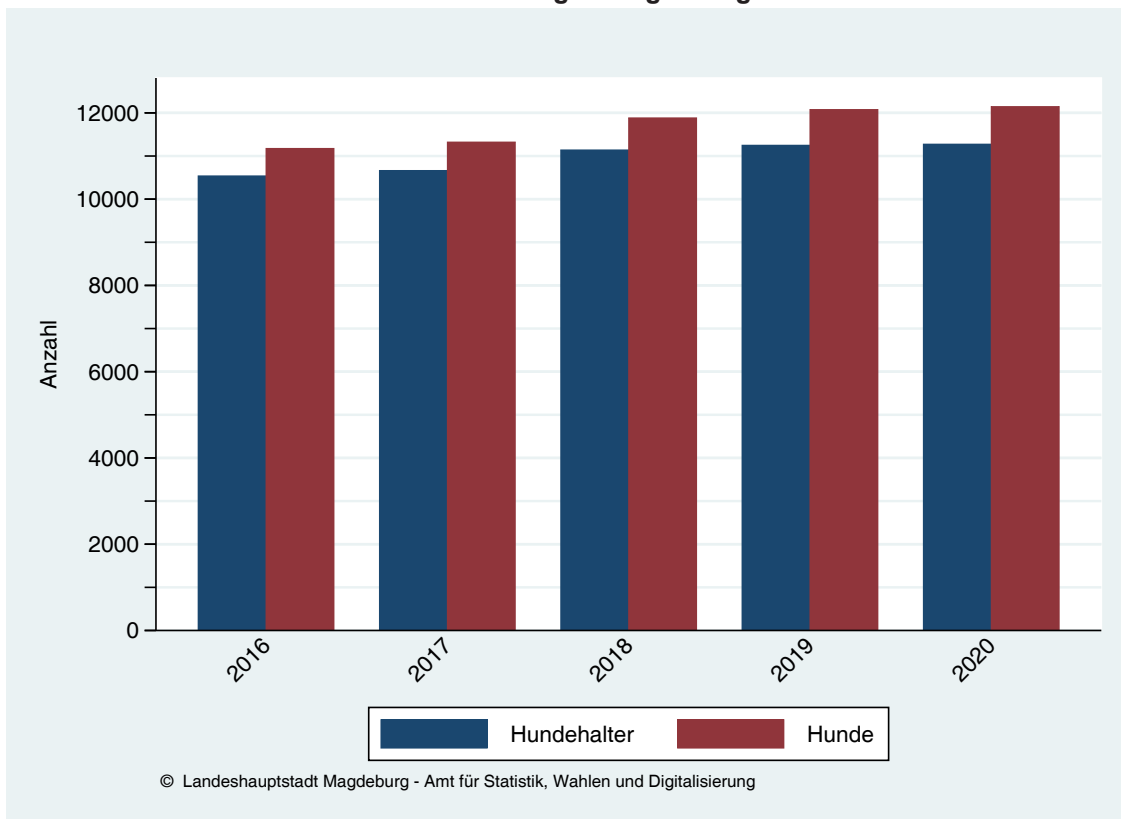

Kapitel 11

Kommunale Finanzen und Verwaltung



11 Kommunale Finanzen und Verwaltung

Einzahlungen und Auszahlungen im Haushaltsjahr 2020 (Jahresrechnungsstatistik)

Art der Einzahlung	1000 Euro	Art der Auszahlung	1000 Euro
- Einzahlungen aus lfd. Verwaltungstätigkeit	732 735	- Auszahlungen aus lfd. Verwaltungstätigkeit	717 603
darunter:		darunter:	
- Steuern und ähnliche Abgaben	258 726	- Personalauszahlungen	167 112
- Zuwendungen, allgemeine Umlagen, u Zuweisungen	330 154	- Auszahlungen für Sach- und Dienstleistungen	48 292
dar. Schlüsselzuweisungen vom Land	116 370	dar. Unterhaltung der Grundstücke u. baulichen Anlagen	14 740
Sonstige Allgemeine Zuweisungen	69 632	Unterhaltung des sonstigen unbewegl.Vermögens	18 005
Zuweisungen und Zuschüsse für lfd. Zwecke	106 014	Auszahlungen für Mieten und Pachten	1 412
Aufgabenbezogene Leistungsbeteiligungen	38 138	Bewirtschaftung d. Grundstücke u. baul. Anlagen	1 524
dar. bei Leistungen für Unterkunft+Heizung f.Arbeitssucher	38 138	Auszahlungen für sonstige Dienstleistungen	2 051
- Sonstige Transfereinzahlungen	4 016	- Transferauszahlungen	228 927
dar. Ersatz von sozialen Leistungen		dar. Zuweisungen und Zuschüsse für lfd. Zwecke	147 848
außerhalb von Einrichtungen	2 696	Sozialtransferauszahlungen	74 126
Ersatz von sozialen Leistungen In Einrichtungen	1 307	dar. Leistungen der Sozialhilfe an natürliche	26 251
- Öffentlich-rechtliche Leistungsentgelte	25 746	Personen außerhalb von Einrichtungen	26 251
dar. Verwaltungsgebühren	10 876	Leistungen der Sozialhilfe an natürliche	
Benutzungsgebühren und ähnliche Entgelte	14 870	Personen in Einrichtungen	33 430
- privat-rechtliche Leistungsentgelte,		Sonstige soziale Leistungen	13 613
Kostenerstattungen und Kostenumlagen	59 594	Steuerbeteiligungen	6 953
dar. Mieten und Pachten	3 326	dar. Gewerbesteuerumlage	6 953
Kostenerstattungen / Kostenumlagen	50 816	- Sonst. Auszahlungen aus lfd. Verwaltungstätigkeit	172 712
sonstige privatrechtliche Leistungen	5 107	dar. Aufgabenbezogene Leistungsbeteiligungen	59 060
- Sonstige Einzahlungen aus lfd. Verwaltungstätigkeit	18 829	dar. an Leistungen für	
dar. Besondere Einzahlungen	3 657	Unterkunft und Heizung an Arbeitssuchende	59 060
dar. Bußgelder	2 477		
Säumniszuschläge	1 180	- Zinsen und sonstige Auszahlungen	6 058
- Zinsen und sonstige Finanzeinzahlungen	35 671	- Auszahlungen aus Investitionstätigkeit	120 809
- Einzahlungen aus Investitionstätigkeit	61 764	dar. Erwerb von Grundstücken	3 689
dar. Investitionszuwendungen	58 802	Erwerb von bewegl. Sachen des Anlagevermögens	6 911
Beiträge und ähnliche Entgelte	524	Baumaßnahmen	109 797
Einzahlungen von Veräußerungen von Gebäuden			
und Infrastrukturvermögen	2 404	- Auszahlungen aus Finanzierungstätigkeit	19 307
- Einzahlungen aus Finanzierungstätigkeit	21 409		
Einzahlungen gesamt	815 908	Auszahlungen gesamt	763 331

Steuersätze 2020

Steuerart	Steuersatz
Grundsteuererhebungssätze A	250 vom Hundert
Grundsteuererhebungssätze B	495 vom Hundert
Gewerbsteuer	450 vom Hundert
<p>Zweitwohnungssteuer (ab 2005, geändert 2006)</p> <ul style="list-style-type: none"> - ist eine örtliche Verbrauchssteuer - umfasst den über den allgemeinen Lebensbedarf hinausgehenden Aufwand für das Vorhalten einer weiteren Wohnung neben der Hauptwohnung - Steuerpflichtig ist, wer im Stadtgebiet eine Zweitwohnung innehat und das 18. Lebensjahr vollendet hat. <p>(ausgenommen sind Gartenlauben und die Innehabung einer aus beruflichen Gründen gehaltenen Wohnung bei nicht dauernd getrennt lebenden Verheirateten oder eine Lebenspartnerschaft, dessen eheliche oder lebenspartnerschaftliche Wohnung sich in einer anderen Gemeinde befindet)</p>	<p>10 vom Hundert der jährlichen Nettokaltmiete (Miete ohne Betriebskosten)</p> <p>80 vom Hundert der Bruttomiete bei einer Bruttomietvereinbarung einschl. Betriebskosten o. Ausweis u. Abrechnung der Betriebskosten</p> <p>6 vom Hundert des gemeinen Wertes der Nebenwohnung als Nettokaltmiete angesetzt, wenn übliche Miete nicht zu ermitteln ist</p> <p>Bei mehreren Personen in der Nebenwohnung ist die Nettokaltmiete ggf. nach der Fläche aufzuteilen.</p>
<p>Vergnügungssteuer (ab Juli 2011)</p> <ul style="list-style-type: none"> - für Tanz und karnevalistische Veranstaltungen sofern für diese Veranstaltungen kein Entgelt erhoben wurde, ermäßigt sich die Steuer - für Veranstaltungen von Schönheitstänzen, Schaustellungen von Personen sofern für diese Veranstaltungen kein Entgelt erhoben wurde, ermäßigt sich die Steuer - Vorführungen von Sex- u. Pornofilmen sowie Betrieb von Filmkabinen oder Schauapparaten zur Vorführung von Sex- u. Pornofilmen - Betrieb von Spiel- u. Unterhaltungsgeräten, Geschicklichkeits- u. Unterhaltungsspielen, mit denen Geld oder Gegenstände ausgespielt werden (Geldspielgeräte) die mit einem manipulationssicheren Zählwerk ausgestattet sind <p>a) bei Aufstellung in Gaststätten, Kantinen u. ähnlichen Räumen</p> <p>b) bei Aufstellung in Spielhallen u. anderen Orten, die überwiegend dem Betrieb dieser Spiele dienen</p> <ul style="list-style-type: none"> - Betrieb von Spiel- u. Unterhaltungsgeräten, Geschicklichkeits- u. Unterhaltungsspielen, mit denen Geld oder Gegenstände ausgespielt werden (Geldspielgeräte) die nicht mit einem manipulationssicheren Zählwerk ausgestattet sind <p>a) bei Aufstellung in Gaststätten, Kantinen u. ähnlichen Räumen</p> <p>b) bei Aufstellung in Spielhallen u. anderen Orten, die überwiegend dem Betrieb dieser Spiele dienen</p> <ul style="list-style-type: none"> - Betrieb von Spiel- u. Unterhaltungsgeräten (ausgenommen die Spielgeräte für Kleinkinder), Geschicklichkeits- u. Unterhaltungsspielen einschl. der Musikautomaten mit denen kein Geld oder Gegenstände ausgespielt werden (Unterhaltungsgeräte) - Musikautomaten - Personalcomputer ohne Multimediaausstattung - Personalcomputer mit Multimediaausstattung (z. B. Joystick, Soundkarte, Soundboxen, vorinstallierte Spiele u.ä.) <p>- Sonstige Geräte und Spiele ohne Gewinnmöglichkeit</p> <p>a) bei Aufstellung in Gaststätten, Kantinen u. ähnlichen Räumen</p> <p>b) bei Aufstellung in Spielhallen u. anderen Orten, die überwiegend dem Betrieb dieser Geräte dienen</p> <ul style="list-style-type: none"> - Geräte, mit denen Gewalttätigkeiten gegen Menschen dargestellt werden, oder gegen Sachen, in denen sich Menschen zu befinden pflegen oder die eine Verherrlichung oder Verharmlosung des Krieges zum Gegenstand haben 	<p>je angefangene 10 qm Veranstaltungsfläche 2 EUR</p> <p>auf 50 vom Hundert der festgelegten Sätze</p> <p>je angefangene 10 qm Veranstaltungsfläche 4 EUR</p> <p>auf 50 vom Hundert der festgelegten Sätze</p> <p>20 vom Hundert der Roheinnahme</p> <p>15 v.H. des Einspielergebnisses, für jeden angefangenen Kalendermonat je Gerät oder Spiel je Gewinnmöglichkeit 25 EUR</p> <p>15 v.H. des Einspielergebnisses, für jeden angefangenen Kalendermonat je Gerät oder Spiel je Gewinnmöglichkeit 50 EUR</p> <p>für jeden angefangenen Kalendermonat je Gerät oder Spiel je Gewinnmöglichkeit 50 EUR</p> <p>für jeden angefangenen Kalendermonat je Gerät oder Spiel je Gewinnmöglichkeit 100 EUR</p> <p>für jeden angefangenen Kalendermonat je Gerät oder Spiel 10 EUR</p> <p>für jeden angefangenen Kalendermonat je Gerät oder Spiel 10 EUR</p> <p>für jeden angefangenen Kalendermonat je Gerät oder Spiel 15 EUR</p> <p>für jeden angefangenen Kalendermonat je Gerät oder Spiel 40 EUR</p> <p>für jeden angefangenen Kalendermonat je Gerät oder Spiel 80 EUR</p> <p>für jeden angefangenen Kalendermonat je Gerät oder Spiel 1000 EUR</p>
<p>Hundesteuer</p> <ul style="list-style-type: none"> - Ersthund - Zweithund - Dritthund und jeder weitere - für einen gefährlichen Hund ¹⁾ - je Hund, wenn die Hundehaltung nicht ordnungsgemäß erfolgt ²⁾ 	<p>96,00 EUR</p> <p>144 ,00 EUR</p> <p>192 ,00 EUR</p> <p>500 ,00 EUR</p> <p>250 ,00 EUR</p>
<p>¹⁾ Ein Hund gilt als gefährlich, wenn er im Einzelfall auffällig geworden ist und deshalb nach Landeshundegesetz als gefährlich eingestuft wird.</p> <p>²⁾ Nicht ordnungsgemäß ist die Hundehaltung bei mehrfachem Verstoß gegen Hundehaltungsvorschriften</p>	

11 Kommunale Finanzen und Verwaltung

Steuereinnahmen(Jahresrechnungsstatistik)

	Realsteuern			Gemeindeanteile an Gemeinschaftssteuern ¹⁾	andere Steuern	darunter			Magdeburg
	Grundsteuer A	Grundsteuer B	Gewerbesteuer			Vergnügungssteuer	Hundesteuer	Zweitwohnsitzsteuer ²⁾	
	in Tausend Euro								
1991	113	3 465	7 252	7 298	451	141	310		18 579
1992	141	15 354	11 627	21 908	751	425	325		49 781
1993	104	10 728	14 417	35 038	983	652	330		61 270
1994	126	13 213	34 746	33 075	1 087	737	350		82 247
1995	135	11 276	25 603	38 338	1 339	956	379		76 691
1996	146	18 007	38 304	26 223	1 744	1 345	398		84 424
1997	140	14 497	52 324	30 605	1 786	1 356	429		102 352
1998	106	22 484	50 252	40 161	1 873	1 409	464		114 876
1999	149	26 537	44 647	47 041	1 895	1 367	528		120 269
2000	151	24 651	54 880	41 510	1 782	1 211	59		122 974
2001	187	26 573	44 570	41 123	1 696	1 096	600		114 149
2002	157	26 569	40 035	43 620	1 756	1 099	657		112 137
2003	180	26 882	36 134	40 800	1 857	1 179	678		105 853
2004	157	24 922	50 999	42 533	1 679	999	680		120 290
2005	157	25 337	54 199	42 636	1 726	945	680	102	124 056
2006	233	26 047	61 103	47 170	1 856	815	692	349	136 409
2007	165	26 704	71 267	46 776	1 271	237	676	358	146 183
2008	199	26 142	84 434	56 396	2 012	680	950	382	169 183
2009	174	26 782	78 225	52 819	1 990	758	907	325	159 990
2010	187	26 432	78 143	51 541	1 888	684	926	279	158 191
2011	187	27 006	84 664	56 924	2 170	935	946	288	170 951
2012	166	29 312	86 195	60 629	2 460	1 159	959	341	178 762
2013	170	30 490	104 188	66 320	2 799	1 523	944	331	203 968
2014	164	30 657	87 686	70 257	3 055	1 802	985	268	191 819
2015	162	30 819	82 122	77 493	3 302	1 999	1 013	290	193 898
2016	168	31 234	92 387	78 437	3 550	2 165	1 035	350	205 777
2017	159	31 146	108 158	87 163	3 652	2 233	1 061	258	230 278
2018	169	31 287	111 475	95 345	3 486	2 076	1 085	325	241 761
2019	158	32 127	104 846	101 270	3 439	1 936	1 116	387	241 842
2020	164	31 694	93 351	103 151	2 651	1 144	1 125	382	231 020

2010 wurde das Finanzverfahren von Kameralistik auf Doppik umgestellt

¹⁾ Gemeindeanteile enthalten den Anteil an der Einkommensteuer und seit 1998 auch den Anteil an der Umsatzsteuer

²⁾ Zweitwohnsitzsteuer erst ab dem Jahr 2005

Entwicklung ausgewählter Steuereinnahmen

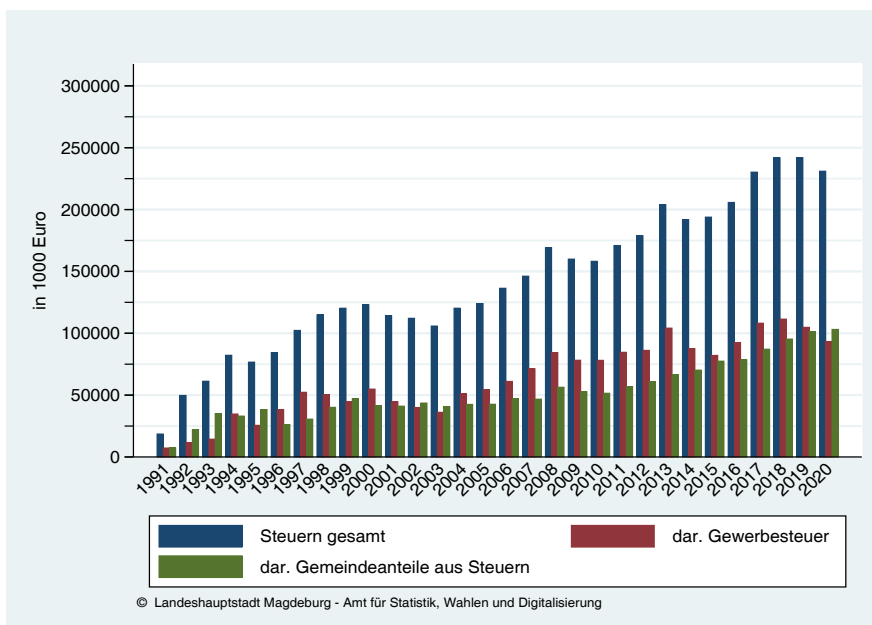

Schuldenstand

Schulden - Stand 31.12																
1991	1993	1995	1997	1999	2001	2004	2006	2008	2010	2012	2013	2015	2016	2018	2019	2020
in 1000 Euro																
gesamt																
28 947	129 975	168 228	160 101	223 924	216 867	264 320	230 166	196 829	180 667	141 927	117 674	76 302	73 118	74 431	109 168	117 158
davon:																
- bei öffentlichen Haushalten																
-	25	25	25	25	25	25	-	-	-	-	-	-	-	-	-	-
- am Kreditmarkt und bei sonstigen öffentlichen Bereichen																
28 947	129 950	168 203	160 076	223 899	216 842	264 295	230 166	196 829	180 667	141 927	117 674	76 302	73 118	74 431	109 168	117 158

Entwicklung Schuldenstand in der Stadt Magdeburg

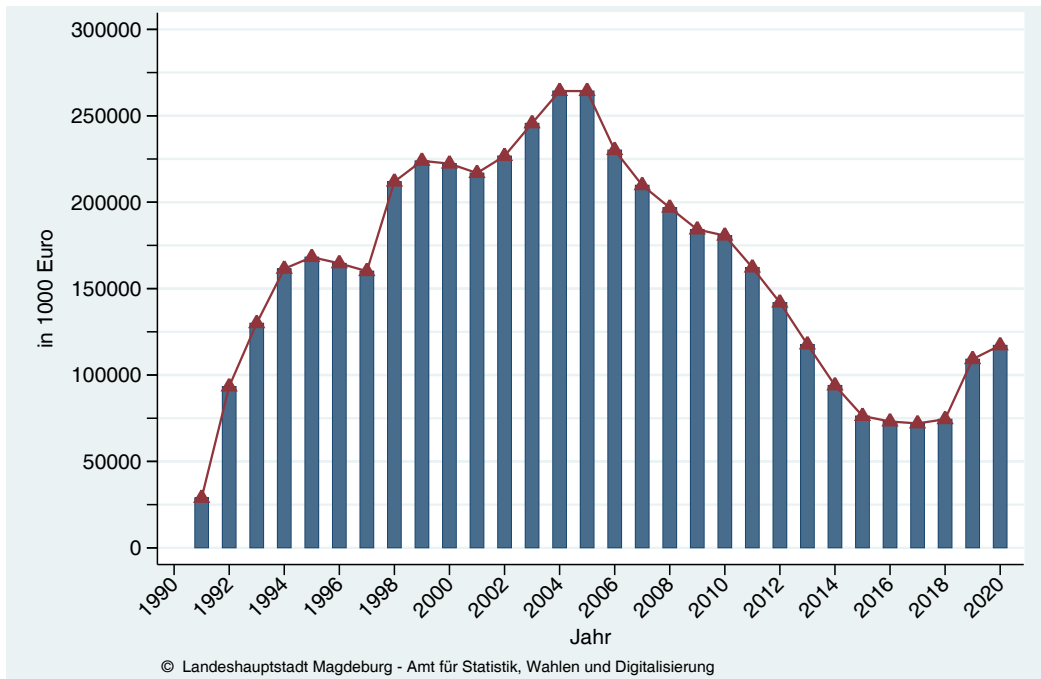

Schuldenentwicklung Euro je Einwohner
(Einwohner jeweils zum 30.06. jeden Jahres)

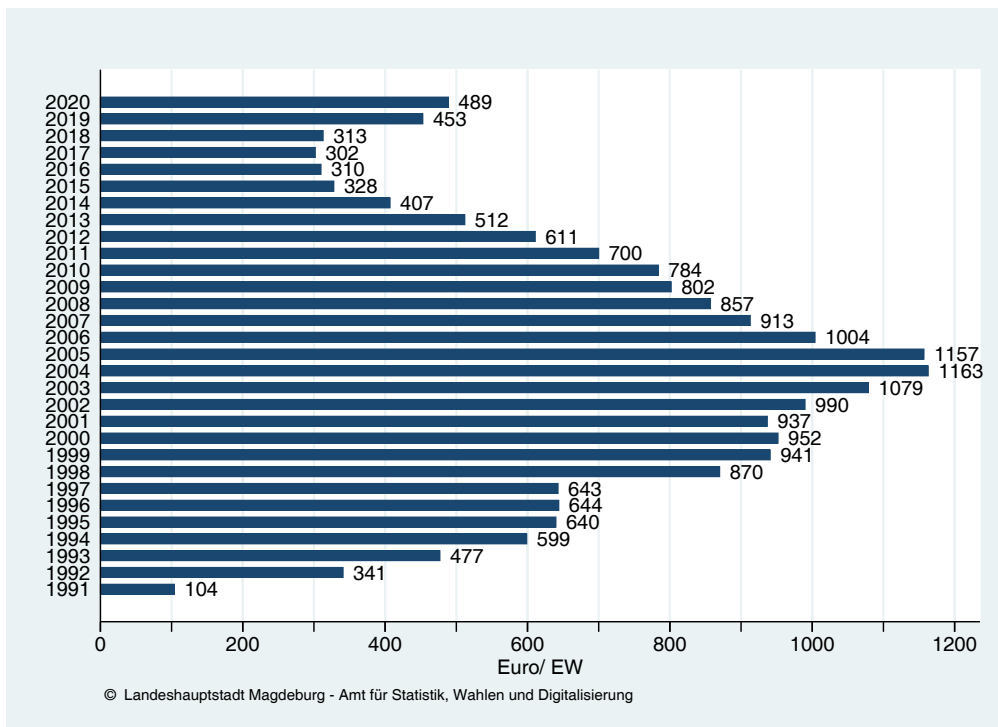

Einwohner 2016 eigene Fortschreibung aus dem Melderegister
Statistisches Jahrbuch 2021 Landeshauptstadt Magdeburg

11 Kommunale Finanzen und Verwaltung

Realsteuervergleich ausgewählter Jahre

Entwicklung der Realsteueraufbringungskraft und der Steuereinnahmekraft

Jahr	Realsteuer-Istaufkommen			Realsteuer-Grundbeträge			Gewogene Durchschnittshebesätze		
	Grundsteuer		Gewerbesteuer	Grundsteuer		Gewerbesteuer	Grundsteuer		Gewerbesteuer
	A	B		A	B		A	B	
	in 1000 Euro						in %		
1991	113	3 468	7 252	56	889	2 266	200	390	320
1992	141	15 349	11 630	70	3 935	3 634	200	390	320
1993	104	10 745	14 575	52	2 755	4 506	200	390	400
1995	135	11 278	25 583	67	2 892	6 396	200	390	400
1996	151	18 034	38 305	73	4 624	9 576	200	390	400
1997	139	17 497	52 323	70	4 268	12 458	200	410	420
1998	106	22 484	50 252	53	5 484	11 965	200	410	420
1999	149	26 537	44 648	59	5 897	10 630	250	450	420
2000	151	24 651	54 880	60	5 478	12 195	250	450	450
2001	187	26 573	44 566	75	5 918	9 903	248	449	450
2003	181	26 882	36 134	73	5 987	8 030	248	449	450
2004	157	24 922	50 999	64	5 526	11 333	247	451	450
2006	233	26 047	61 104	93	5 788	13 579	250	450	450
2007	165	26 704	71 264	66	5 934	15 837	250	450	450
2008	199	26 142	84 434	80	5 809	18 763	250	450	450
2010	187	26 432	78 143	75	5 874	17 365	250	450	450
2012	166	29 284	86 194	66	5 916	19 154	250	495	450
2013	170	30 484	104 170	68	6 158	23 149	250	495	450
2014	164	30 655	87 715	66	6 193	19 492	250	495	450
2015	162	30 810	82 119	65	6 224	18 249	250	495	450
2016	168	31 234	92 450	67	6 310	20 544	250	495	450
2017	167	31 141	108 253	67	6 291	24 056	250	495	450
2018	169	31 260	111 503	68	6 315	24 778	250	495	450
2019	158	32 123	104 844	63	6 489	23 299	250	495	450
2020	164	31 693	93 195	66	6 403	20 710	250	495	450

Jahr	Realsteuer-aufbringungskraft		Gemeindeanteil an der Einkommensteuer		Gewerbe-steuerrumlage ¹⁾	Steuer-einnahmekraft		Einwohner ³⁾
	1000 Euro	Euro je EW		Umsatzsteuer ²⁾		1000 Euro	Euro je EW	
1991	10 296	37,14	12 870	-	-	23 166	83,57	277 209
1992	24 351	88,88	24 105	-	-	48 457	176,86	273 984
1993	23 631	86,75	28 952	-	1 262	51 321	188,40	272 403
1995	31 287	118,95	37 608	-	2 430	66 466	252,68	263 040
1996	48 282	188,97	23 176	-	3 639	67 819	265,43	255 504
1997	57 881	232,57	24 624	-	-	82 506	331,50	248 883
1999	57 533	241,78	28 097	10 882	484	91 728	385,49	237 952
2000	62 119	266,05	22 606	12 176	5 488	91 413	391,51	233 491
2001	55 779	241,05	23 508	11 612	5 350	85 548	369,70	231 397
2003	49 840	218,91	21 530	11 371	6 265	76 476	335,90	227 676
2004	58 932	259,25	25 472	11 307	5 213	90 497	398,11	227 318
2006	64 609	281,81	27 551	12 101	5 160	99 101	432,25	229 266
2007	73 656	320,63	33 956	13 586	6 018	115 180	501,38	229 725
2008	84 616	368,29	40 631	14 044	5 629	133 662	581,76	229 756
2010	83 317	361,55	39 356	13 412	6 078	130 008	564,16	230 446
2012	92 657	399,03	46 848	13 937	6 704	146 738	631,94	232 203
2013	110 200	479,63	51 414	14 124	8 102	167 636	729,62	229 758
2014	96 831	419,52	55 688	14 651	6 822	160 348	694,70	230 815
2015	91 592	393,40	61 220	17 765	6 387	162 190	696,62	232 824
2016	92 447	392,18	63 251	16 339	7 191	164 847	399,33	235 723
2017	113 170	474,96	66 986	20 724	8 420	192 010	805,83	238 275
2018	116 629	490,28	72 153	22 464	8 672	202 573	851,56	237 884
2019	115 069	484,19	75 748	25 008	8 155	207 671	873,85	237 651
2020	106 418	450,48	75 379	27 303	7 248	201 852	854,45	236 235

¹⁾ Entsprechend des Gemeindefinanzreformgesetzes gilt ab 1993 erstmals für Gemeinden der neuen Bundesländer einen Anteil ihres Aufkommens aus der Gewerbesteuer als Gewerbesteuerumlage zur Aufteilung auf Bund und Länder abzuführen.

Die Gewerbesteuerumlage wurde 1997 von den neuen Bundesländern nicht abgeführt, sie blieb in den Gemeinden.

²⁾ Mit Wirkung vom 01.01.1998 wurde die Gewerkekapitalsteuer, deren Erhebung in den neuen Bundesländern ausgesetzt war, abgeschafft.

Zum Ausgleich erhalten die Gemeinden ab 1998 eine Beteiligung am Aufkommen der Umsatzsteuer.

³⁾ Einwohnerzahl für 2016 ist der Stand vom 31.12.2015

Erläuterungen:

Realsteuergrundbetrag Istaufkommen, multipliziert mit 100, dividiert durch den jeweiligen Hebesatz ergibt den Grundbetrag

Realsteueraufbringungskraft Grundbeträge je Realsteuerart der Gemeinde multipliziert mit dem jeweiligen Landesdurchschnittshebesatz, dividiert durch 100. Die Summe der so errechneten Größen ergibt dann die Realsteueraufbringungskraft.

Steuereinnahmekraft Realsteueraufbringungskraft plus Gemeindeanteil an der Einkommenssteuer, plus Gemeindeanteil an der Umsatzsteuer, minus Gewerbesteuerumlage.

Entwicklung der Steuereinnahme- und Realsteueraufbringungskraft - Magdeburg im Vergleich -

Jahr	Steuereinnahmekraft				Realsteueraufbringungskraft			
	Land Sachsen-Anhalt	Kreisfreie Städte	Kreis-angehörige Gemeinden	Magdeburg	Land Sachsen-Anhalt	Kreisfreie Städte	Kreis-angehörige Gemeinden	Magdeburg
	Euro je Einwohner ¹⁾							
1991	83,01	77,96	84,59	83,57	36,63	31,28	38,31	37,14
1992	147,41	165,29	141,81	176,86	58,98	76,78	53,50	88,88
1993	179,19	183,90	177,71	188,40	75,77	80,93	74,16	86,75
1995	241,15	244,72	240,05	252,68	108,13	110,06	107,56	118,95
1996	212,14	229,41	206,99	265,43	132,17	149,77	126,94	188,97
1997	238,25	279,78	226,06	331,50	161,70	180,69	156,17	232,57
1998	267,54	327,21	250,55	387,33	171,12	193,65	164,71	248,34
1999	285,38	341,57	269,65	385,49	186,76	200,27	182,98	241,78
2000	287,11	333,70	274,26	391,51	201,89	210,40	199,54	266,05
2001	279,13	310,51	270,53	369,70	192,71	181,13	195,88	241,05
2002	290,38	312,19	284,42	353,18	212,59	188,33	219,22	229,31
2003	290,34	300,12	287,66	335,90	217,42	182,85	226,89	218,91
2004	348,88	351,34	348,20	398,11	253,78	212,16	265,33	259,25
2005	378,39	346,20	387,45	386,88	296,48	217,83	318,62	258,71
2006	424,34	378,63	437,34	432,25	321,70	230,58	347,62	281,81
2007	468,10	433,80	478,26	501,38	337,22	254,66	361,68	320,63
2008	524,49	503,32	530,82	581,76	360,80	290,88	381,73	368,29
2009	472,67	484,65	469,05	568,98	309,12	284,36	316,60	362,23
2010	493,20	484,04	496,01	564,16	332,72	286,50	346,87	361,55
2011	546,06	532,72	550,20	608,25	371,32	319,97	387,25	389,81
2012	577,59	543,37	588,35	631,94	387,87	317,09	410,11	399,03
2013	611,18	611,46	611,15	729,62	397,73	366,15	407,82	479,63
2014	636,60	615,76	643,32	694,70	403,93	349,47	421,49	419,52
2015	666,86	621,88	681,51	696,62	413,93	330,44	441,12	393,40
2016	744,02	634,13	780,15	699,33	496,25	340,13	547,58	392,18
2017	753,45	694,33	773,20	805,83	470,66	372,09	503,59	474,96
2018	805,91	752,19	824,01	851,56	496,73	407,44	526,81	490,28
2019	839,58	817,87	846,94	873,85	506,23	450,94	524,96	484,19
2020	800,34	768,72	811,05	854,45	453,29	385,52	426,25	450,48

¹⁾ für das Jahr 2016 wurde mit den Einwohnerzahlen per 31.12.2015 gerechnet

Entwicklung Steuereinnahme- und Realsteueraufbringungskraft

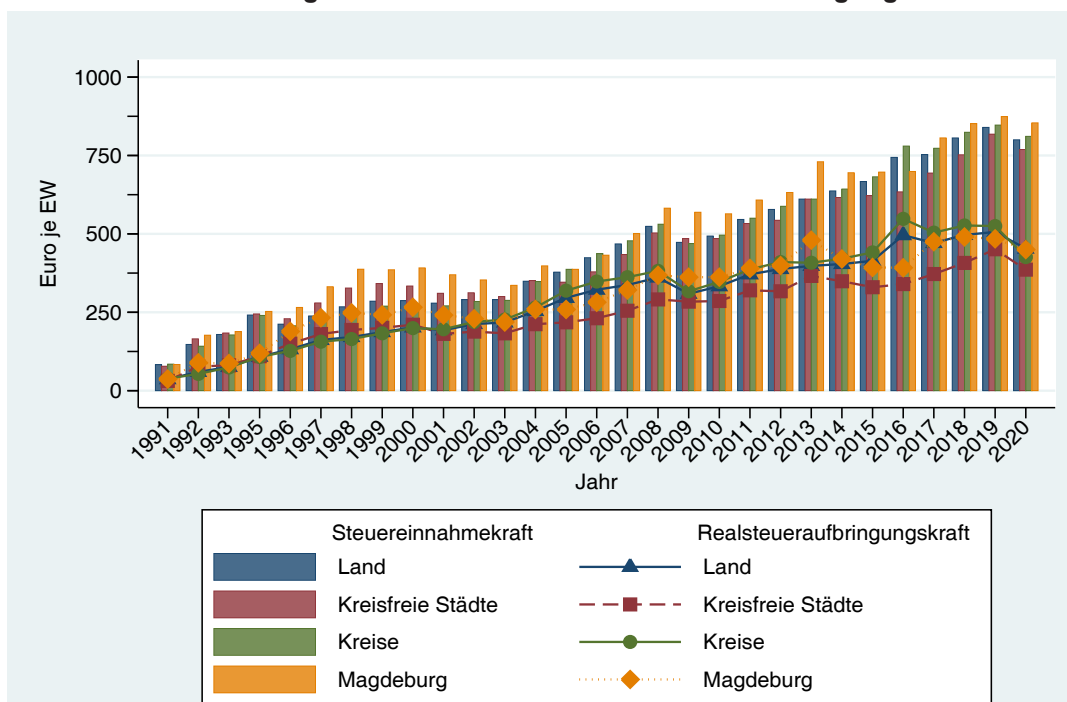

© Landeshauptstadt Magdeburg - Amt für Statistik, Wahlen und Digitalisierung

11 Kommunale Finanzen und Verwaltung

Magdeburg im Vergleich zu den kreisfreien Städten Sachsen-Anhalts

Jahr	Steuereinnahmekraft			Realsteueraufbringungskraft		
	Magdeburg	Halle	Dessau-Roßlau ¹⁾	Magdeburg	Halle	Dessau-Roßlau ¹⁾
	Euro je Einwohner ²⁾					
1991	83,57	72,54	79,13	37,14	25,80	31,93
1992	176,86	158,24	154,21	88,88	69,13	66,08
1993	188,40	181,75	177,65	86,75	77,63	74,50
1995	252,68	243,84	224,80	118,95	108,73	88,83
1996	265,43	213,20	177,99	188,97	131,94	94,39
1997	331,50	241,27	256,10	232,57	138,99	163,96
1998	387,33	290,30	271,94	248,34	154,39	160,54
1999	385,49	312,60	307,13	241,78	165,65	189,44
2000	391,51	298,77	277,74	266,05	170,49	175,28
2001	369,70	273,48	254,73	241,05	136,91	144,72
2002	353,18	287,69	268,88	229,31	157,25	164,81
2003	335,90	273,77	276,56	218,91	149,22	180,42
2004	398,11	317,36	319,52	259,25	171,84	198,91
2005	386,88	304,00	355,67	258,71	168,08	249,46
2006	432,25	341,81	332,78	281,81	191,91	197,43
2007	501,38	382,64	394,97	320,63	197,62	235,16
2008	581,76	446,71	449,49	368,29	228,09	255,83
2009	568,98	419,12	437,36	362,23	219,20	252,90
2010	564,16	418,85	445,69	361,55	220,93	262,58
2011	608,25	455,18	538,90	389,81	241,65	343,48
2012	631,94	459,26	532,11	399,03	237,48	311,58
2013	729,62	500,82	591,82	479,63	258,60	350,62
2014	694,70	534,71	622,17	419,52	276,05	359,36
2015	696,62	539,14	644,14	393,40	257,41	358,53
2016	699,33	562,96	652,18	392,18	281,53	359,64
2017	805,83	593,88	661,85	474,96	283,09	331,53
2018	851,56	643,76	779,20	490,28	317,45	428,83
2019	873,85	690,75	1028,48	484,19	343,75	669,65
2020	854,45	680,63	777,15	450,48	323,52	377,77

¹⁾ ab 01.07.2007 Dessau-Roßlau

²⁾ für das Jahr 2016 wurde mit den Einwohnerzahlen per 31.12.2015 gerechnet

Entwicklung der Steuereinnahme- und Realsteueraufbringungskraft der kreisfreien Städte Sachsen-Anhalts

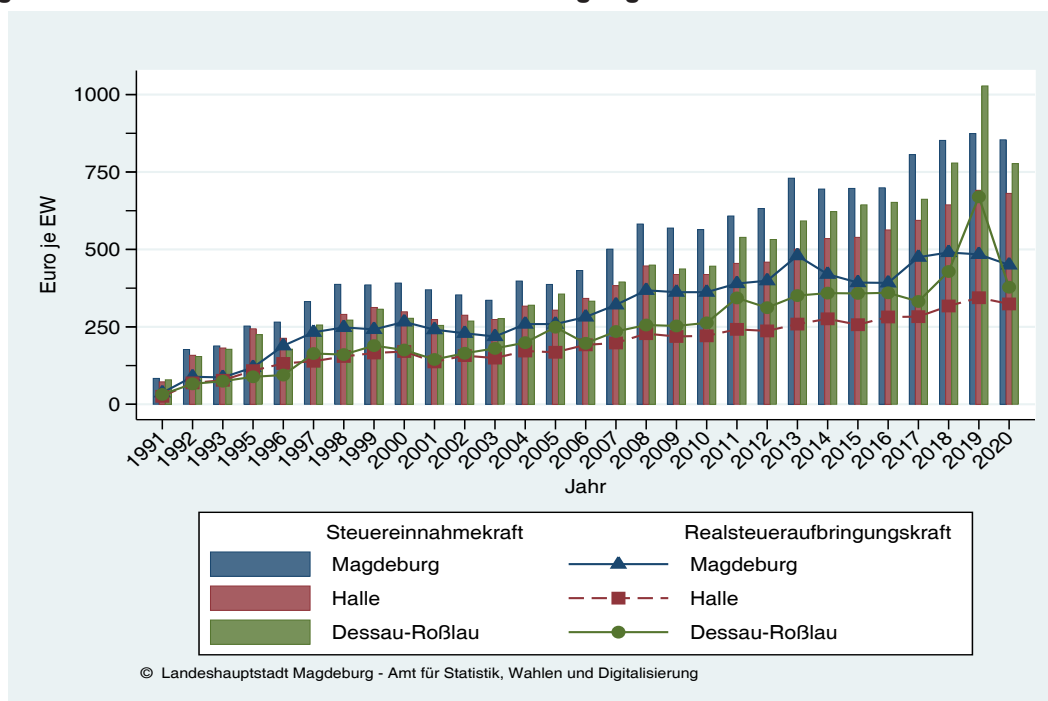

Sozialaufwendungen der Stadt Magdeburg (Jahresrechnungsstatistik)

1991	1992	1994	1995	1997	1999	2001	2003	2005	2007	2009	2010	2012	2014	2017	2019	2020
in 1000 Euro																
22 190	55 060	84 963	88 961	82 047	75 263	80 619	94 552	98 950	111 437	112 895	120 350	117 436	117 978	144 661	135 181	134 776

Entwicklung der Sozialaufwendungen der Stadt Magdeburg

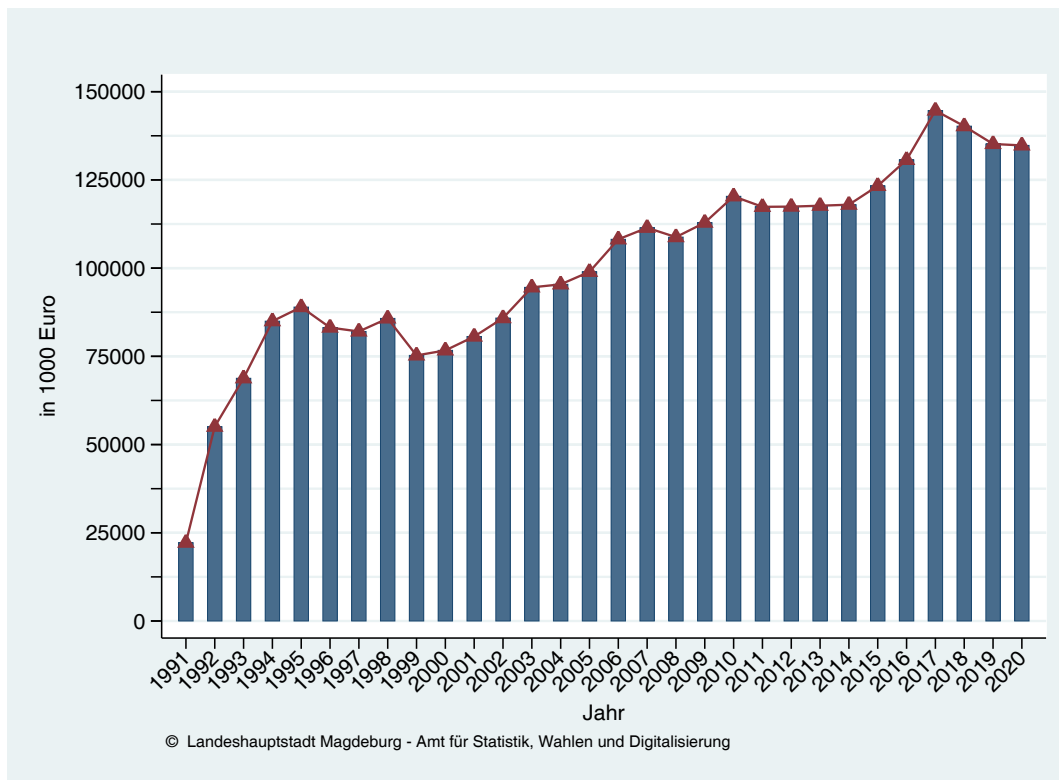

Sozialaufwendungen Euro je Einwohner *

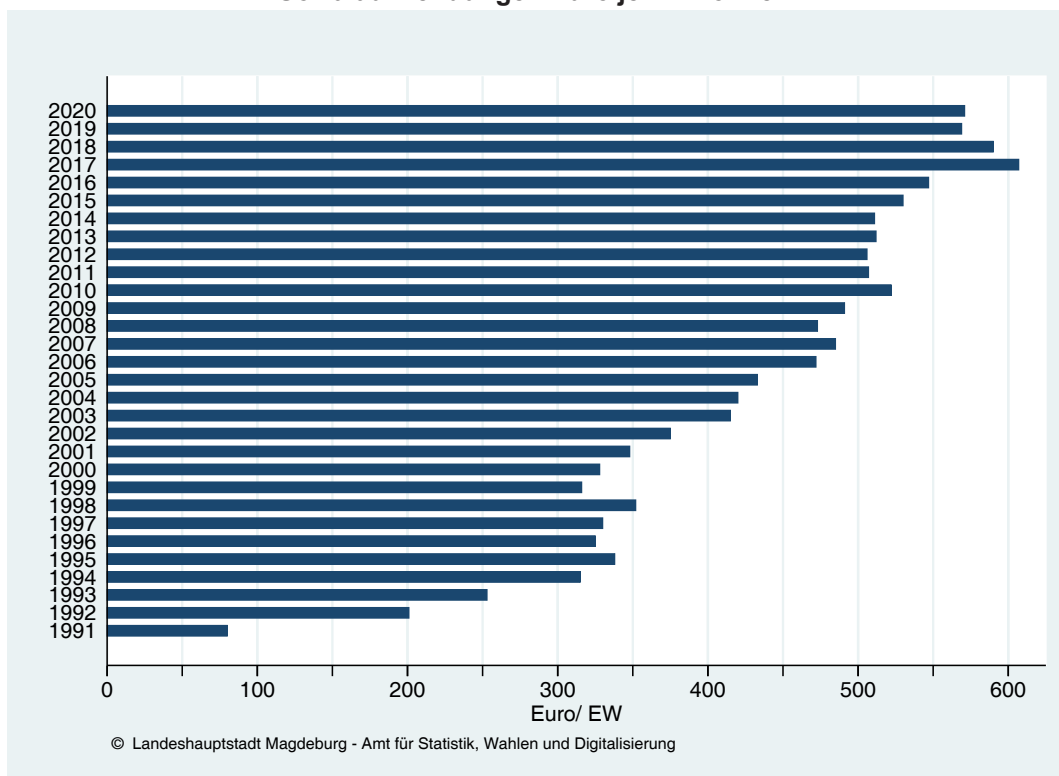

Anmerkung: 2010 Umstellung auf Doppik
 *zum 30.06. jeden Jahres, für 2016 eigene Fortschreibung aus dem Melderegister

Index

- A**
- Abfallentsorgung 290–291
 - Alten-Service-Zentren 75
 - Amtliche Futtermittelüberwachung 329
 - Apotheken 75
 - Arbeitslose 206–214
 - Arbeitslosenquoten 207–208
 - Bedarfsgemeinschaft 221
 - Grundsicherung 219–220
 - Leistungsempfänger 210, 216
 - nach Altersgruppen 209
 - nach SGB III und Stadtteilen 212
 - nach SGB II und SGB III 209
 - nach SGB II und Stadtteilen 213
 - nach Stadtteilen 211, 214, 215
 - Struktur des Bestandes 208
 - Arbeitsmarkt, Definitionen 205–206
 - Ärzte 74
 - Ausbildungsverhältnisse
 - im Bereich der Industrie- und Handelskammer 227–229
 - im Bereich des Handwerks 223–226
- B**
- Bäder 308–309
 - Baugewerbe 170–177
 - Ausbaugewerbe 177
 - Bauinstallation 174
 - Beschäftigte 173
 - Totalerhebung im Bauhauptgewerbe 170–171
 - Unternehmens- und Investitionserhebung 177
 - Vorbereitende Baustellenarbeiten 172
 - Wirtschaftsindikatoren im Bauhauptgewerbe 171
 - Baukosten 141
 - Baulandverkäufe 240, 242
 - Baumschutzordnung 298
 - Bautätigkeit 123
 - Abgänge 143–144
 - Abrüche 143
 - Baufertigstellung 136–140, 144
 - Baugenehmigungen 132–135
 - Bauüberhang 140
 - Eigenheime 131
 - Gebäudebestand 124–125
 - Wohnungsbestand 124, 126–128
 - Bergbau und Verarbeitendes Gewerbe 161–168
 - Berufsbildende Einrichtungen 99
 - Beschäftigte, geringfügig entlohnte
 - nach Wirtschaftszweigen 200–201
 - Beschäftigte, sozialversicherungspflichtig 188–197
 - nach Altersgruppen 192–193
 - nach Berufsbildung 192–193
 - nach Wirtschaftsabschnitten 188–190
 - nach Wirtschaftszweigen 188–191, 196–197
 - Pendler 204
 - Beschäftigungsförderung, Maßnahmen zur 91
 - Bestattungswesen 299
 - Bevölkerung 63
 - Altenquote 34, 57
 - Altersdurchschnitt 35
 - Altersgruppen 33, 52–53
 - Mütter bei Geburten 43
 - Ausländer 59–62
 - Bevölkerungsbewegung 39, 64
 - Bevölkerungsdichte 31–32, 50–51
 - Bevölkerungspyramide 26
 - Entwicklung der Bevölkerungszahlen 29–37
 - Entwicklung in den 16 Bundesländern 69
 - Familienstand 36, 58
 - Geburten 39–40, 42–43
 - Geburtenziffern 41–42
 - Hauptwohnsitzbevölkerung 27–28, 52–55
 - Hauptwohnsitz nach Alter und Geschlecht 27–28
 - Indikatoren 56
 - Jugendquote 34, 57
 - Lebenabschnitten 34
 - nach Postleitzahlen 37
 - nach Stadtteilen 49–61
 - Natürliche Bewegung 40
 - Säuglinge, gestorbene 40
 - Sterbefälle 39–42
 - Wanderungsbewegungen 45
 - Wanderungssaldo 45–48
 - Wegzüge 46–48
 - Zuzüge 46–48
 - Bevölkerungsstatistik
 - Definition 24–25
 - Brandschutz 326
 - Bruttoinlandsprodukt 241, 242
- D**
- Mikrozensus. 25 25
 - Mikrozensus. *Siehe* Definition 25
- E**
- Ehescheidungen 44–45
 - Eheschließungen 40–42
 - Einwohnerdichte nach Stadtteilen 50–51
 - Elbe
 - Pegelstände 18–20
 - Wasserstände 18–20
 - Wassertemperatur 19
 - Energieschuldner 91
 - Erträge im Haushaltsjahr 334
 - Erwerbspersonen nach dem Wohnortprinzip 222
 - Erwerbstätige
 - monatliches Nettoeinkommen 182
 - nach Altersgruppen 181
 - nach Stellung im Beruf 180
 - Wirtschaftsbereiche 185–187

F

Feuerwehr 324–327
 Flächennutzung 14–17
 Fläche und Einwohner Magdeburger Stadtteile 50
 Fläche und Einwohner Magdeburgs 31–32
 Fremdenverkehr 311–312
 Führerscheine 254

G

Gasversorgung 282
 Geographie 13
 Gerichtsbarkeit 318
 Gesellschaftshaus 120
 Gestorbene nach ausgewählten Krankheiten 82
 Gesundheits- und Veterinäramt
 Amtsärztlicher Dienst 76–77
 Kinder- und Jugendärztlicher Dienst 78
 Kinder- und Jugendgesundheitsdienst 79
 Meldepflichtige übertragbare Krankheiten 81
 Sozialmedizinischer Dienst 80
 Sozialpsychiatrischer Dienst 79
 Gesundheitswesen, sonstige Berufe im 74
 Gewerbeabmeldungen 151
 Gewerbeanmeldungen 150
 Gewerbeanzeigen 149
 Gewerbetreibende, ausländische 149
 Gruson-Gewächshäuser 119

H

Häfen 270–272
 Handwerk 155
 Handwerk, Entwicklung ausgewählter Berufe 158
 Handwerksbetriebe nach Stadtteile 156–157
 Handwerksunternehmen 160
 Handwerkszählung 159
 Haushalte 38
 Hochschulen 101–112
 Hundehaltung 331

I

Insolvenzen 319–321

J

Jagd- und Fischereiwesen 330
 Jugendamt 92–94

K

Kanalisation 288
 Kaufwerte für Bauland 239
 Kaufwerte landwirtschaftlicher Grundstücke 237
 Kinder im Schulanfängeralter 99
 Kinderspiel- und Freizeitflächen 299
 Kindertageseinrichtungen 100
 Kinder- und Jugendhäuser 100
 Klärwerk Gerwisch 289

Konservatorium Georg-Philipp-Telemann 114
 Konzerthalle 120
 Kraftfahrzeugbestand 251–253
 Kraftfahrzeugneuzulassungen 251
 Krankenhäuser 72–73
 Kriminalität 314–317

L

Landwirtschaft 245
 Landwirtschaftliche Nutztiere 329
 Lebensmittelüberwachung 328
 Lehrkräfte an Hochschulen 109
 Literaturhaus 119
 Luftverunreinigung 292–297
 Kohlenmonoxid 295
 Ozon 297
 Schwebestaub 294
 Schwefeldioxid 293
 Stickstoffmonoxid 296

M

Messen und Märkte 246–247
 Mietschuldner 91
 Mikrozensus 178–182
 Mischhaushalte 146
 Museen 115

O

Öffentlicher Personennahverkehr 263–267
 Beförderte Personen 265–266
 Leistungen der Magdeburger Verkehrsbetriebe 263
 Strecken- und Linienetz 264
 Öffentliches Grün 298
 Ordnungswidrigkeiten 322–323

P

Pflanzenarten 304
 Pflegeeinrichtungen 87
 Preisindizes 230–239
 Verbraucherpreisindex 232–239
 Preisinformation 286–287, 287–288
 Erdgas 286
 Strom 286
 Privathaushalte
 Haushaltsnettoeinkommen 183

R

Realsteuervergleich 338–340
 Rettungsdienst 85–86

Index

S

Säugetiere im Stadtgebiet 305
Saunen 308
Schiffshebewerk Magdeburg-Rothensee 276
Schiffsverkehr im Bereich des Magdeburger Wasserstraßenkreuzes 273–276
Schuldenentwicklung je Einwohner 337
Schuldenstand 337
Schulen nach Trägerschaft 97
Schulwesen 97–98
Schutzobjekte 300–303
 Biotop 301–303
 Naturdenkmale 300
 Naturschutzgebiete 300
Sozialausgaben 341
Sozialer Dienst 90
Sozialhilfe 88–90
Sportstätten 310
Stadtarchiv 117
Stadtbibliothek 116
Stadtgliederung
 nach Statistischen Bezirken 12
 Stadtteile 11
Stadtwirtschaftliche Leistungen 291
Steuereinnahmen 336
Steuersätze 335
Straftaten 314–315
Straßen- und Verkehrsanlagen 255
Stromabsatz 279
Stromeinspeisung 279
Strom - Gesamtabgabe 279
Stromversorgungsnetz 278
Studierende im 1. Fachsemester 102
Studierende im Wintersemester 101–102
Studierende nach Herkunftsland 110–112
Studierende nach Studienform und Studiengang 103–108

T

Theater 120
Trichinenuntersuchung 328
Trinkwassernetz 284
Trinkwasserversorgung 282–284

U

Umsatzsteuerstatistik 243–244
Unternehmen
 der Industrie- und Handelskammer 152–154
 im Bereich der Energie- und Wasserversorgung 168

V

Veranstaltungen und Volksfeste 246–247
Verbraucherzentrale 248
Verkehrsordnungswidrigkeiten 323
Verkehrsunfälle 256–261
 Beteiligung 259
 Entwicklung 258
 Ursachen 260–261
 Zeitlicher Ablauf 262
Vertriebskennziffern des Magdeburger Hauptbahnhofs 276
Veterinärwesen 328
Vögel im Stadtgebiet 305
Volkshochschule 113

W

Wärmeversorgung 280–281
Wasseruntersuchungen 285
Wegzüge 65, 67
Weiße Flotte 268–269
 Fährbetrieb 269
 Fahrgastschiffahrt 268
Wetter 21–22
Wohngeld 145–146

Z

Zoologischer Garten 118
Zuzüge 65, 67
Zwangsräumungen von Wohnraum 91

